



UNIVERSITAT DE
BARCELONA

INSTITUT D'ARQUEOLOGIA DE LA UNIVERSITAT DE BARCELONA (IAUB)

UN NOU CENTRE MULTIDISCIPLINARI I DIACRÒNIC PER A LA RECERCA
ARQUEOLÒGICA AMB PROJECCIÓ INTERNACIONAL

PROJECTE DE CREACIÓ

Març 2020

Comissió Promotora de l'Institut d'Arqueologia de la Universitat de Barcelona

(IAUB)



UNIVERSITAT DE
BARCELONA

Facultat de Geografia
i Història



UNIVERSITAT DE
BARCELONA

Facultat de Química



UNIVERSITAT DE
BARCELONA

Facultat d'Educació



Facultat de
Ciències de la
Terra



Facultat de Biologia



UNIVERSITAT DE
BARCELONA

Facultat de Medicina
i Ciències de la Salut



UNIVERSITAT DE
BARCELONA

Facultat de Belles Arts

© L'elaboració d'aquest projecte ha anat a càrrec de la comissió promotora de l'Institut d'Arqueologia de la UB i la col·laboració d'altres professors i investigadors de la UB. La Secció de Prehistòria i Arqueologia del Departament d'Història i Arqueologia de la Facultat de Geografia i Història en la reunió celebrada el dia 28 de febrer de 2019, va acordar desenvolupar aquesta proposta de creació de l'Institut d'Arqueologia de la Universitat de Barcelona.

Comissió promotora:

- Rosa María Albert Cristóbal, Institució Catalana de Recerca i Estudis Avançats (ICREA), Departament d'Història i Arqueologia, Secció de Prehistòria i Arqueologia, ERAAUB
- Karen Álvaro Rueda, Departament d'Història i Arqueologia, Secció d'Història Medieval, Història Moderna, Paleografia i Diplomàtica, GRAMP-UB
- Mercè Bergadà Zapata, Departament d'Història i Arqueologia, Secció de Prehistòria i Arqueologia, SERP
- Jaume Buxeda i Garrigós, Departament d'Història i Arqueologia, Secció de Prehistòria i Arqueologia, GRAPCE
- Miguel Ángel Cau Ontiveros, Institució Catalana de Recerca i Estudis Avançats (ICREA), Departament d'Història i Arqueologia, Secció de Prehistòria i Arqueologia, ERAAUB
- Margarita Díaz-Andreu García, Institució Catalana de Recerca i Estudis Avançats (ICREA), Departament d'Història i Arqueologia, Secció de Prehistòria i Arqueologia, GRAP
- Inés Domingo Sanz, Institució Catalana de Recerca i Estudis Avançats (ICREA), Departament d'Història i Arqueologia, Secció de Prehistòria i Arqueologia, SERP
- David García Rubert, Departament d'Història i Arqueologia, Secció de Prehistòria i Arqueologia, GRAP
- Pilar García-Argüelles Andreu, Departament d'Història i Arqueologia, Secció de Prehistòria i Arqueologia, SERP
- Natàlia Moragas Segura, Departament d'Història i Arqueologia, Secció d'Història Antiga, Història d'Amèrica i Àfrica
- Gisela Ripoll López, Departament d'Història i Arqueologia, Secció de Prehistòria i Arqueologia, ERAAUB
- Queralt Solé Barjau, Departament d'Història i Arqueologia, Secció d'Història Contemporània i Món Actual

Coordinadors: Miguel Ángel Cau Ontiveros, Margarita Díaz-Andreu García

Barcelona, març de 2020

INDEX

1. DENOMINACIÓ	7
2. MEMÒRIA JUSTIFICATIVA DE LA CONVENIÈNCIA I DELS AVANTATGES DE LA CREACIÓ DE L'IAUB	7
2.1. Presentació	7
2.2. L'Arqueologia a la Universitat de Barcelona: tradició i transformacions	8
2.3. L'Arqueologia a la Universitat de Barcelona: el seu impacte i les potencialitats de la recerca actual	9
2.4. Avantatges de la creació de l'Institut d'Arqueologia de la UB	14
2.5. Els objectius estratègics de l'Institut d'Arqueologia de la UB	16
2.6. Composició de l'Institut d'Arqueologia de la UB	17
2.6.1. Grups de recerca	17
2.6.2. Promotors	18
2.7. L'estructura organitzativa de l'Institut d'Arqueologia de la UB	19
2.7.1. Principals estructures organitzatives de l'Institut	19
2.7.2. Seccions i/o Unitats pròpies	21
2.7.3. Personal contractat a càrrec de l'Institut	22
2.7.4. Responsables nomenats d'entre els membres de l'Institut	22
3. PLA DE RECERCA I PLA D'ACTIVITATS ORIENTAT A OBJECTIUS PER QUATRE ANYS	23
3.1. Pla de Recerca	23
3.2. Objectius i Pla d'Activitats	27
3.2.1. Accions específiques per als primers quatre anys	28
4. RELACIÓ DETALLADA DELS PROMOTORS DE L'INSTITUT D'ARQUEOLOGIA DE LA UB	31
5. MEMÒRIA ECONÒMICA	38
6. ESPAIS I INFRAESTRUCTURES	39
ANNEX I. REGLAMENT. PROPOSTA DE FUNCIONAMENT INTERN DE L'INSTITUT D'ARQUEOLOGIA DE LA UB	43
ANNEX II. DADES BÀSIQUES DE RECERCA DELS GRUPS DE RECERCA I DELS MEMBRES QUE FORMEN PART DE L'INSTITUT	55
ANNEX III. RELACIÓ DE SIGNATURES DE MEMBRES DE L'INSTITUT	111

1. DENOMINACIÓ

Institut d'Arqueologia de la Universitat de Barcelona (IAUB)

UB Institute of Archaeology (IAUB)

2. MEMÒRIA JUSTIFICATIVA DE LA CONVENIÈNCIA I DELS AVANTATGES DE CREACIÓ DE L'IAUB

2.1. Presentació

L'Institut d'Arqueologia neix amb la vocació de recollir una tradició ja centenària de recerca en Arqueologia a la Universitat de Barcelona, reunint l'enorme potencial que representa el conjunt d'investigadors i investigadores treballant en un ampli rang d'especialitzacions arqueològiques a la nostra institució. L'Arqueologia a la UB és una referència acadèmica i investigadora en l'àmbit estatal i internacional i l'Institut aspira a situar-se entre els **millors centres de referència** en la matèria. L'Institut neix amb una clara vocació diacrònica atès que l'arqueologia abraça des de les primeres manifestacions humanes fins a l'arqueologia contemporània. Neix també com a un institut multidisciplinari, ja que es crea com un marc que reunirà investigadors i investigadores de diferents departaments i facultats, incloent-hi, entre aquestes últimes, les de Geografia i Història; Belles Arts; Educació; Biologia; Ciències de la Terra; Medicina i Ciències de la Salut; i Química.

El centre serà, dins de la UB, un veritable espai de **col·laboració i creació de sinergies** amb personal en tots els estadis de la carrera investigadora o docent i investigadora, amb l'objectiu de reforçar les capacitats ja existents i augmentar la visibilitat de l'Arqueologia, convertint-se en una estructura que permeti situar a la UB al màxim nivell internacional en recerca arqueològica. Els avantatges de visibilització per a la UB en un marc internacional són evidents, concentrant molts esforços que ara mateix es troben dispersos i que cobraran d'aquesta manera un sentit unitari i de projecció exterior.

La iniciativa de creació d'un Institut d'Arqueologia a la UB no és nova. Cal recordar que la Universitat ja va tenir en el passat un Institut d'Arqueologia i Prehistòria fundat l'any 1959 i que va funcionar fins al 1989. L'any 2006 es va presentar una proposta al *Concurs d'idees per a la creació d'Instituts, Observatoris i Centres de documentació propis de la UB en el camp de les Humanitats i Ciències Socials* convocat pel Vicerectorat de Recerca. En dates més recents, ja amb el vicerectorat anterior, i sota l'impuls del Dr. Jordi Alberch, aleshores Vicerector de Recerca, es va veure la potencialitat de l'Arqueologia i es va considerar que podia ser un dels instituts de

recerca de la UB. A partir d'aquell moment es va crear una comissió promotora de l'Institut que va treballar fins al 2016. La idea va quedar aturada i es va reprendre, sota l'auspici del nou equip rectoral i, en particular, amb el suport del Dr. Domènec Espriu, en tant que Vicerector de Recerca. Finalment, a la reunió de la Secció de Prehistòria i Arqueologia del Departament d'Història i Arqueologia de la Facultat de Geografia i Història, celebrada el dia 28 de febrer de 2019, es va acordar desenvolupar la proposta de creació d'un Institut d'Arqueologia de la Universitat de Barcelona. La Secció de Prehistòria i Arqueologia, com a principal promotora d'aquesta proposta de creació d'un Institut d'Arqueologia a la UB, tot seguit, va notificar l'acord, mitjançant la seva coordinadora Dra. Gisela Ripoll, al Dr. Carles Santacana, director del Departament d'Història i Arqueologia, al Dr. Ricard Piqueras, degà de la Facultat de Geografia i Història, i al Dr. Domènec Espriu, vicerector de Recerca de la Universitat de Barcelona.

2.2. L'Arqueologia a la Universitat de Barcelona: tradició i transformacions

Un dels punts importants de l'arqueologia de la UB i que reforça el seu renom internacional és la seva **tradició centenària**. Aquesta tradició es va iniciar el 1916 amb la càtedra de Pere Bosch Gimpera i els seus primers deixebles, com Lluís Pericot, Alberto del Castillo i Josep de Calasanz Serra Ràfols, que foren capdavanters en la recerca en l'àmbit europeu i mundial en la seva època i contribuïren decisivament, per exemple, a la creació dels Congressos Internacionals de Ciències Prehistòriques i Protohistòriques (CISPP) l'any 1932. Tampoc no es pot oblidar el paper que les següents generacions d'arqueòlegs formats a la UB van tenir en l'arqueologia catalana i espanyola de postguerra, amb figures del pes de Joan Maluquer de Motes, Miquel Tarradell, Pere de Palol, Antoni Arribas, Eduard Ripoll i Manuel Riu, entre d'altres, ocupant càtedres per tot l'Estat i retornant a Catalunya, entre finals dels anys cinquanta i els setanta, a la Universitat de Barcelona.

Aquesta tradició investigadora va cristal·litzar en la creació de l'Institut d'Arqueologia i Prehistòria, fundat l'any 1959. L'Institut va fundar la revista *Pyrenae* en 1965, encara avui un referent estatal i europeu en la recerca amb una dilatada història de més de cinquanta anys, i la sèrie de monografies Publicacions Eventuals.

L'estructuració com a unitat orgànica de l'Arqueologia a la Universitat de Barcelona té una història que es remunta a l'any 1916 quan Pere Bosch Gimpera va establir el nucli inicial del Seminari de Prehistòria. El centenari d'aquella fita va ser commemorat a l'Aula Magna de l'Edifici Històric amb tota solemnitat el 3 d'octubre de 2016. Els estudis i la recerca en els camps de la Prehistòria i Arqueologia han disposat de diferents estructures organitzatives fins a arribar al rang de departament en la dècada de 1970. L'any 1984 es va constituir el Departament de Prehistòria, Història Antiga i Arqueologia. Degut a aquesta estructuració altres investigadors/es que s'interessaven per les restes del passat del període medieval o de l'arqueologia americana, per exemple, van quedar adscrits a altres departaments. El procés de reestructuració i fusió de les Facultats i Departaments de la Universitat de Barcelona

culminat el 2016, va suposar, en el cas de la Facultat de Geografia i Història, la desaparició del Departament de Prehistòria, Història Antiga i Arqueologia, que va quedar integrat en un nou departament d'Història i Arqueologia que s'organitza en diferents seccions: Història Medieval, Història Moderna, Paleografia i Diplomàtica; Història Antiga, d'Amèrica i Àfrica; Història Contemporània i Món Actual; Prehistòria i Arqueologia. Aquesta última secció ha estat la principal promotora de la idea de l'Institut d'Arqueologia de la Universitat de Barcelona.

L'Arqueologia és, tanmateix, un camp de coneixement amb vocació clarament **interdisciplinària**. Des dels seus primers moments, els arqueòlegs van col·laborar amb filòlegs, historiadors de l'art, antropòlegs, i fins i tot amb geòlegs, químics, físics o metges entre d'altres. Des dels anys vuitanta del segle XX, l'Arqueologia experimenta un procés de canvi radical en què assumeix en la seva pròpia natura aquesta interdisciplinarietat. Des dels departaments propis d'Arqueologia es comencen a formar persones en camps amb una clara vinculació amb les ciències experimentals. Aquest procés també es dona en el sentit oposat i investigadors i investigadores vinculats a les ciències experimentals s'aproximen a l'arqueologia. Així, avui en dia trobem professors/es i investigadors/es que fan recerca en aquest camp des de branques del coneixement molt diverses, des de departaments que tradicionalment no s'han ocupat de la matèria, i que també formen part d'aquest projecte de creació de l'Institut d'Arqueologia de la UB que aquí presentem.

2.3. L'Arqueologia a la Universitat de Barcelona: el seu impacte i les potencialitats de la recerca actual

L'Arqueologia a la UB ha estat classificada com la 47^a del món en el QS World University Rankings per matèries de l'any 2020. Aquesta classificació reconeix l'esforç realitzat per la Secció de Prehistòria i Arqueologia de la UB com també el d'altres investigadors i investigadores de la institució que treballen en diferents seccions i departaments, i confirma una trajectòria consolidada i ascendent. Des de l'any 2015 en què va quedar inclosa en la forquilla 151-200, l'Arqueologia de la UB ha anat guanyant posicions, mantenint-se sempre dins de les 50 primeres del món i com a primera d'Espanya; concretament, l'any 2016 es va classificar com la 35^a del món, l'any 2017 com la 37^a, l'any 2018 va obtenir la seva millor posició, classificant-se com la 33^a del món, i l'any 2019 com la 48^a.

Aquestes dades són encara més positives si s'analitzen en detall. En el darrer QS International Ranking 2020 per matèries la puntuació obtinguda per l'Arqueologia de la UB va ser de 74,9 de *Overall score*. Aquesta puntuació a la baixa està condicionada per la *Academic reputation* (73,9) i el *Employer reputation* (64,3). Aquells ítems que són més relacionats amb la recerca com les *Citations per paper* (82,8) i el *H-Index Citations* (85) són clarament més alts. Si ens centrem en aquests dos indicadors, la UB podria estar en aquesta matèria perfectament entre les 15 primeres a escala mundial. Una posició sens dubte capdavantera que cal fixar i sostenir per continuar assolint noves fites. En aquest sentit, l'Institut d'Arqueologia es projecta com a una eina fonamental per mantenir i millorar el posicionament de l'Arqueologia de la

UB en l'àmbit internacional i també com una de les primeres universitats dins de la League of European Research Universities (LERU).

El prestigi internacional està també definit per l'extensió i l'impacte de la recerca realitzada pels professors i professores i els investigadors i investigadores d'Arqueologia de la UB. Els grups de recerca que conformen el nucli inicial de la proposta de creació de l'Institut destaquen pel seu elevat volum de recerca de qualitat i la capacitat per formar i atraure talent investigador. Inicialment l'Institut comptarà amb **7 Grups de Recerca Consolidats** (SGR) reconeguts i finançats per la Generalitat de Catalunya en la convocatòria SGR-2017:

- Equip de Recerca Arqueològica i Arqueomètrica de la Universitat de Barcelona (ERAAUB)
- Grup de Recerca en Arqueologia Protohistòrica (GRAP)
- Grup de Recerca sobre l'Arqueologia de la Complexitat i els processos d'evolució social (GRAPCE)
- Seminari d'Estudis i Recerques Prehistòriques (SERP)
- Grup de Recerca d'Arqueologia Medieval i Postmedieval (GRAMP-UB)
- Didàctica del Patrimoni (DIDPATRI)
- Biologia Evolutiva dels Primats

Els resultats d'aquesta recerca es publiquen en **revistes** estatals de primer nivell en els àmbits d'estudi de la prehistòria i l'arqueologia, com ara *Trabajos de Prehistoria*, *Archivo Español de Arqueología*, *Pyrenae*, *Complutum*, *Zephyrus* o *Madriдер Mitteilungen*. Destaca, no obstant, la publicació en les principals revistes d'impacte internacional. Els resultats més analítics es presenten en les principals revistes del sector com *Science*, *Nature*, *PLoS One*, *Archaeometry*, *Journal of Archaeological Science*, *Journal of Archaeological Science: Reports*, *Archaeological and Anthropological Sciences*, *Quaternary International*, *Journal of Mediterranean Archaeology and Archaeometry*, *Periodico di Mineralogia*, etc. Resultats més arqueològics entren amb assiduitat a revistes com ara *Oxford Journal of Archaeology*, *European Journal of Archaeology*, *Journal of Mediterranean Archaeology*, *Current Anthropology*, *L'Anthropologie*, *Journal of Paleoanthropology*, *Journal of Human Evolution*, *Journal of Anthropological Archaeology*, *Journal of Archaeological Method and Theory*, o *Journal of Applied Geophysics*, per destacar algunes. A aquestes capçaleres cal afegir els articles publicats en revistes també d'alt nivell, però de menor impacte que les citades, tant nacionals com estrangeres. Des de l'any 2015, aquests 7 Grups de Recerca de la UB dedicats a la recerca arqueològica han publicat un total de 769 articles en revistes científiques.

Si bé en l'àmbit actual de la recerca el valor conferit als articles en revistes indexades és clau en la valoració de la mateixa, cal no oblidar que en el camp de les Humanitats i les Ciències Socials els **llibres i els capítols de llibre** continuen essent

un dels mitjans essencials pel que fa a la transmissió del coneixement i difusió de la recerca avançada. Això és determinant en el cas de la recerca en Arqueologia, especialment pel que fa a les síntesis i als resultats de les intervencions arqueològiques dins de projectes de llarg abast. Els llibres passen a convertir-se en referències inexcusables en la definició de paradigmes. Des de l'any 2015, els professors/es i investigadors/es dels 7 Grups de Recerca abans esmentats havien publicat per exemple, un total de 664 contribucions en llibres i capítols de llibre a Espanya, Regne Unit, França, Estats Units, Itàlia, Alemanya, Portugal, Holanda, Bèlgica, Àustria, Hongria, Polònia o Croàcia entre d'altres.



Figura 1. Resum dels outputs per al període 2015-2019 per part dels 7 Grups de Recerca vinculats a la creació de l'Institut.

Com a part de la difusió dels resultats de la recerca han estat fonamentals també les presentacions en congressos nacionals i internacionals, workshops i altres tipus de reunions científiques amb presentació en tots ells de ponències, comunicacions i/o pòsters. Des de l'any 2015, els professors/es i investigadors/es dels 7 Grups de Recerca vinculats a la creació de l'Institut han portat a terme un total de 907 presentacions arreu del món. Cal assenyalar especialment la celebració a la ciutat de Barcelona, en les seus de la Facultat de Geografia i Història i del Centre de Cultura Contemporània (CCCB), del congrés de la *European Association of Archaeologists* (EAA-2018), que va comptar amb la presència de més de 3.000 professionals del camp de l'Arqueologia. Un esdeveniment de gran repercussió mediàtica que va servir com aparador de la recerca i docència en Arqueologia de la Universitat de Barcelona, i per extensió de Catalunya, en l'àmbit internacional.

En general, els **outputs** generats pels grups de recerca en Arqueologia són una demostració del potencial de l'arqueologia a la UB (Fig. 1). Destaca també la gran quantitat de treballs de recerca com tesis doctorals o treballs finals de màster que s'han desenvolupat en el marc dels Grups de recerca i que sumen un total de 253.

Lògicament la recerca esmentada és el resultat de l'obtenció, per part dels Grups de recerca, de **finançament** públic –i darrerament també d'ajuts concedits per fundacions privades- per desenvolupar els seus projectes, sempre en concursos oberts de caràcter competitiu. En aquest sentit, en els darrers anys, s'han obtingut recursos de fons de finançament diferents. Destaquen els projectes europeus, tant de l'ERC, Horitzó 2020 i altres programes, així com nombrosos projectes estatals i autonòmics. Concretament, des del 2015 s'han portat a terme 6 projectes europeus o internacionals, 27 projectes nacionals i 26 projectes autonòmics. Molts d'aquests projectes estan actius i s'hauran d'executar en els pròxims anys, constituint la base de les activitats de recerca de l'Institut d'Arqueologia.

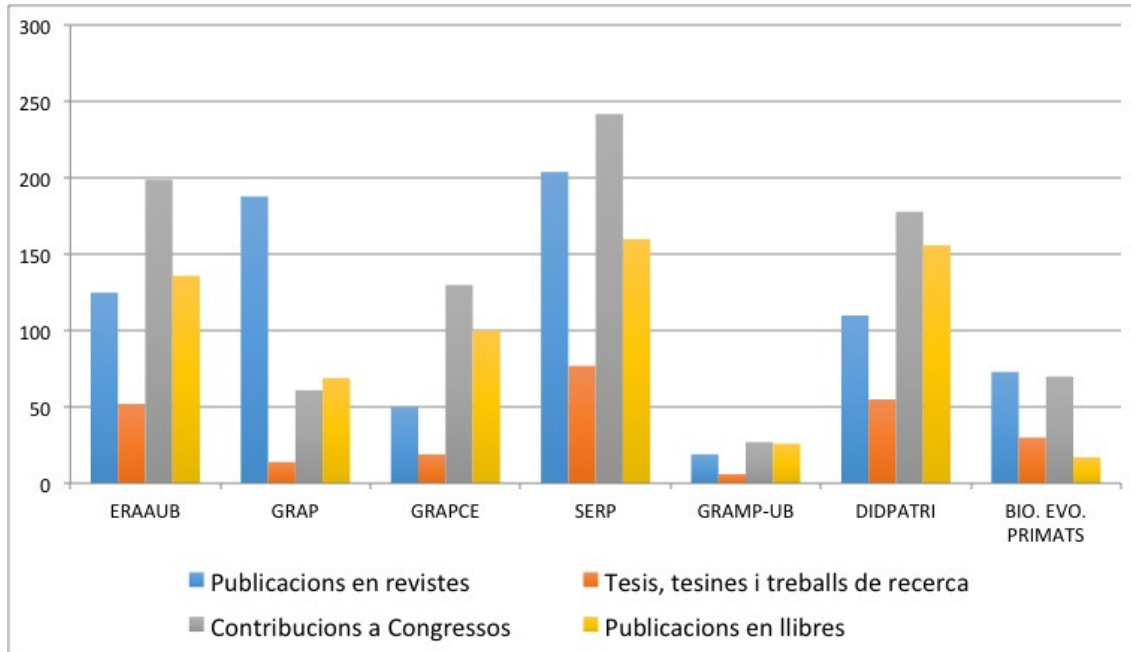
Els equips de recerca i les investigadores i investigadors han demostrat de forma reiterada la seva capacitat per **atreure talent**. S'han obtingut fins al moment 3 Premis ICREA-Acadèmia, i s'han incorporat al llarg dels darrers anys 6 Investigadors ICREA-Sènior, sens dubte el nucli més destacat en l'àmbit de les Ciències Humanes i Socials a la Universitat de Barcelona. Així mateix, s'han atret recursos humans amb diferents convocatòries com el Programa Ramón y Cajal; Programa Marie Curie; Juan de la Cierva Incorporació i Formació, Beatriu de Pinós a nivell postdoctoral, així com becaris predoctorals en diferents convocatòries com FPU, FPI, FI, APIF, CONACYT, etc.

Una relació detallada d'aquests projectes, convocatòries, contractes i convenis es pot veure a l'**Annex II**. Es demostra, per tant, una gran diversificació en l'obtenció de recursos que són fonamentals pel desenvolupament de la recerca (Fig. 2).



Figura 2. Resum dels inputs per al període 2015-2019 per part dels 7 Grups de Recerca vinculats a la creació de l'Institut.

La recerca arqueològica a la UB és absolutament internacional i desenvolupa actualment treballs de camp i anàlisi de materials arreu del món, en jaciments amb un arc cronològic comprès entre el paleolític i el món contemporani, en països com ara Albània, Austràlia, Egipte, França, Grècia, Itàlia, Jordània, Kenia, Líban, Mèxic, Portugal, Síria, Tanzània, Tunísia o Uzbekistan, i en jaciments tan emblemàtics com Oxirrinc (Egipte), Teotihuacan (Mèxic), Termez (Uzbekistan), Althiburus (Tunísia), Abric de Lagar Velho (Portugal) o Olduvai (Tanzània), entre d'altres (Fig. 3).

A l'Estat espanyol es treballa en un nombre important de jaciments, incloent-hi la direcció de les intervencions als jaciments del paleolític mitjà de Múrcia, els abrics amb pintures rupestres del llevant peninsular, les ciutats romanes de *Clunia* (Burgos) i *Pollentia* (Mallorca), o en els jaciments altmedievals de la zona de l'Alto Arlanza (Burgos). **A Catalunya**, el nombre d'intervencions és també nombrós com a resultat dels projectes de recerca aprovats pel Departament de Cultura de la Generalitat de Catalunya, amb més d'una vintena de jaciments, molts d'ells cabdals per a l'estudi de tot l'arc cronològic, resultat de projectes continuats de recerca que superen de vegades el quart de segle de durada. Entre els jaciments excavats més destacables es troben la Cova Gran i la Cova Freda de Montserrat (Collbató), la Cova del Parco (Alòs de Balaguer), el jaciment de Montlleó (Prats i Sansor), l'Hort de la Boquera (Margalef de Montsant), la Cova de la Guineu (Font-rubí), la Cova del Rinoceront (Castelldefels), els assentaments de la Ferradura-els Castellet i de la Cogula (Ulldecona), els jaciments de Sant Jaume i la Moleta del Remei (Alcanar), els poblats ibèrics de Castellet de Banyoles (Tivissa), Coll del Moro (Gandesa), Masies de Sant Miquel (Banyeres del Penedès), Font de la Canya (Avinyonet del Penedès), la ciutat romana d'Aeso (Isona i Conca Dellà), el jaciment de Sant Hilari d'Abdera (Abdera), el conjunt monumental d'Olèrdola (Olèrdola), els conjunts de Sant Romà de Sidillà (Foixà) i Santa Margarida (Martorell), o el jaciment de l'Esquerda (Les Masies de Roda).

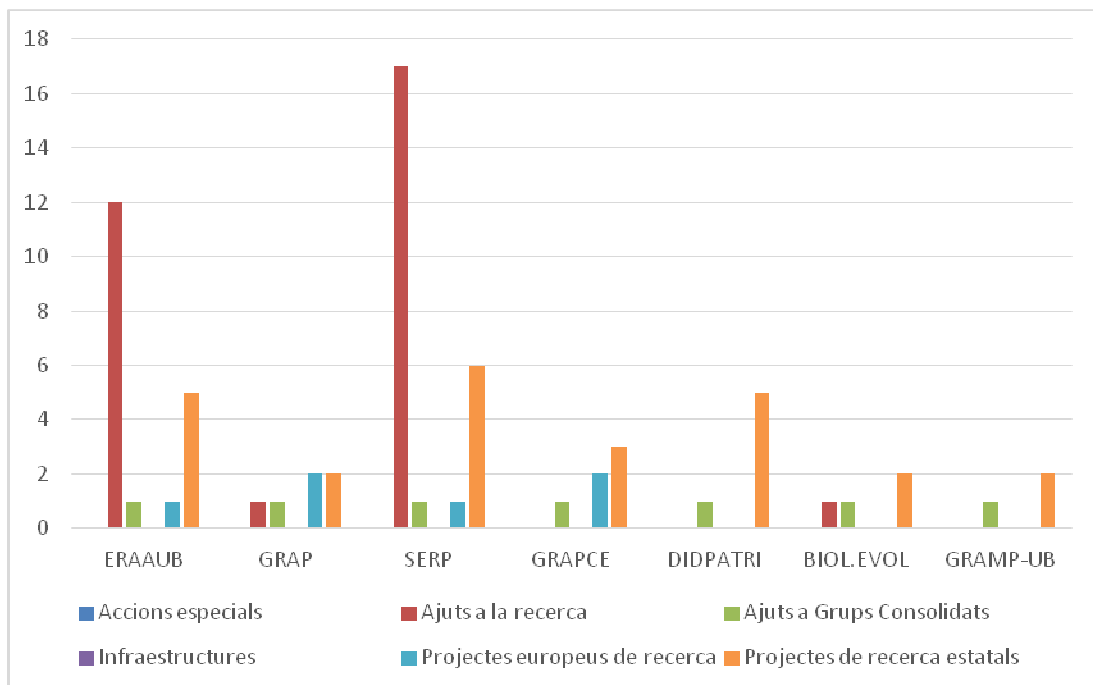

Figura 3. Localització dels principals projectes desenvolupats durant el període 2015-2019 per part dels Grups de Recerca vinculats a la creació de l'Institut.

La potencialitat i el prestigi de la recerca arqueològica desenvolupada a la Universitat de Barcelona queda demostrada per aquestes dades. Es tracta d'una recerca molt activa que clarament té un impacte internacional important i que fa despuntar l'arqueologia en el marc de les disciplines de la UB.

2.4. Avantatges de la creació de l'Institut d'Arqueologia de la UB

El gran avantatge de crear el nou Institut d'Arqueologia és que contribuirà a mantenir l'**excel·lència** d'aquesta disciplina a la UB, donant-li un fort impuls i més visibilitat per assolir un millor posicionament internacional.

De fet, a bona part de les institucions capdavanteres en l'àmbit mundial, especialment al món anglosaxó, la recerca en arqueologia s'està organitzant sota la forma d'instituts. Això no és casual i té a veure amb la mateixa natura de la disciplina que és, per definició, multidisciplinària i diacrònica. L'Arqueologia ha adquirit una gran complexitat amb un cos teòric i metodològic propi, amb un gran nombre d'especialitats i un alt grau d'experimentalitat. Per tant, en el seu conjunt, l'Arqueologia presenta una especificitat disciplinària que enfonsa les seves arrels en uns mètodes i tècniques específiques i que li són propis, que van molt més enllà d'una simple qüestió cronològica. Per aquesta raó, la nostra proposta d'Institut és oberta, no immobilista, i pretén potenciar l'Arqueologia incorporant investigadores i investigadors de diferents departaments i facultats que utilitzen mètodes i tècniques de l'Arqueologia per a generar coneixement, en una **acció estratègica que és clarament beneficiosa** per a la UB.

L'organització de l'Arqueologia a nivell internacional s'ha fet tradicionalment de formes diverses. No obstant, en aquelles institucions de primer nivell internacional a on s'està impulsant l'arqueologia, aquesta tendeix a organitzar-se en instituts. Un dels avantatges de crear l'Institut serà que posarà la UB a l'alçada de la major part d'universitats capdavanteres. Als Estats Units les millors universitats han donat o estan donant una forta visibilitat específica a l'Arqueologia, normalment a través d'instituts que tenen una doble funció de recerca i docència com ara el *Cotsen Institute of Archaeology* (UCLA, USA) o el *Joukowsky Institute for Archaeology and the Ancient World* (Brown University, USA). Destaca la creació recent a Harvard de la iniciativa *The Max Planck – Harvard Research Center for the Archaeoscience of the Ancient Mediterranean*. En Europa, destaquen en aquest sentit, per exemple, el *Institut of Archaeology* de la Universitat d'Oxford, el *McDonald Institute for Archaeological Research* de la University of Cambridge o el *Institut of Archaeology* de la University College of London, per esmentar només uns pocs exemples. En l'Estat Espanyol trobem l'exemple del *Instituto Universitario de Investigación en Arqueología Ibérica* de la Universidad de Jaén i el *Instituto de Investigación en Historia y Arqueología Marítima* de la Universidad de Cádiz. Per això, la creació d'un Institut comportarà un avantatge real al posar la UB en disposició de competir amb les noves estructures d'Arqueologia que s'estan creant arreu del món.

La justificació en el cas de la UB és molt clara i a més entenem que comportarà uns avantatges manifestos com són:

- La reunió en un mateix centre d'una massa crítica d'investigadores i investigadors formant el grup més nombrós de tot Catalunya, junt amb l'Institut Català de Paleoecologia Humana i Evolució Social (IPHES), per sobre d'altres instituts com l'Institut Català d'Arqueologia Clàssica (ICAC) o l'Institut Català de Recerca en Patrimoni Cultural (ICRPC).
- L'Institut ajudarà a la UB a ampliar la distància respecte a la resta d'universitats catalanes (Universitat Autònoma de Barcelona, Universitat Pompeu Fabra i Universitat Rovira i Virgili fonamentalment) i en relació a les més grans de la resta de l'Estat com ara la Universidad Complutense de Madrid i la Universidad Autónoma de Madrid.
- La creació de sinergies que possibilitin adaptar les estructures de recerca preexistents per fer front als nous reptes de la societat en un món global canviant.
- Contribuirà a impulsar la transversalitat i la diacronia permetent la col·laboració en temàtiques innovadores i interdisciplinàries que puguin tenir un ressò en projectes d'investigació.
- La possibilitat de competir com a Institut en convocatòries públiques competitives per accedir a finançament d'organismes internacionals, de l'Estat espanyol, autonòmics i locals.
- La utilització dels actius d'investigació ja existents per potenciar encara més el paper de la Universitat de Barcelona com a institució de recerca intensiva competitiva en arqueologia en l'àmbit internacional.
- La visibilitat de l'arqueologia a la UB i el seu impacte quedarà ressaltada en el marc de l'Institut d'Arqueologia, gràcies, entre d'altres a l'espai virtual que es crearà a l'efecte i a totes les accions de promoció i comunicació que es duran a terme.
- Convertirà a la Universitat de Barcelona en un centre de recerca atractiu i potent en matèria d'arqueologia que tindrà encara més impacte a nivell d'atracció de talent investigador al sistema de recerca i innovació català.
- Col·laborarà en una docència de la màxima qualitat lligada a una recerca d'excel·lència en matèria d'arqueologia, ajudant a la UB a mantenir el seu posicionament com a un centre atractiu i potent per l'ensenyament de l'arqueologia.
- La possibilitat d'establir lligams de recerca internacionals amb altres Instituts d'Arqueologia de Catalunya i l'Estat Espanyol, i de la LERU, incloent-hi els de University College of London, Oxford i Leiden, i d'arreu del món.

2.5. Els objectius estratègics de l'Institut d'Arqueologia de la UB

L'objectiu de l'Institut és promoure i organitzar, des d'una perspectiva multidisciplinària i diacrònica, la recerca en l'àmbit de l'arqueologia, mantenint i impulsant la seva excel·lència, i fomentar la formació en l'àmbit d'actuació de l'Institut.

Els objectius concrets que persegueix la creació de l'IAUB són els següents:

1. Posicionar la Universitat de Barcelona entre les millors institucions internacionals en el camp de la recerca arqueològica.
2. Reunir en un mateix centre a totes les investigadores i investigadors que s'ocupen de l'Arqueologia a la UB.
3. Coordinar i optimitzar tota la recerca arqueològica que es fa a la UB més enllà de la Facultat de Geografia i Història.
4. Crear una imatge corporativa que identifiqui tota la recerca arqueològica de la UB sota la mateixa marca, i permeti donar-li més impuls i visibilitat internacional.
5. Promoure la identificació de sinergies dins de la UB que resultin en projectes de recerca i col·laboracions des d'una òptica diacrònica i multidisciplinària.
6. Estabilitzar recursos econòmics, materials i humans que es destinen a la recerca arqueològica des de la Universitat de Barcelona, i captar nous recursos de les administracions públiques i les empreses, establint els mecanismes de gestió i control vinculats a l'estructura administrativa de la Universitat per a garantir l'optimització i la transparència.
7. Disposar d'un pol de recerca que pugui atraure investigadors de prestigi i talent dins de programes com ara ICREA, Ramón y Cajal, Juan de la Cierva, Beatriu de Pinós, etc.
8. Coordinar-se amb la resta d'Instituts d'Arqueologia tant a Catalunya com a l'Estat Espanyol, i a nivell internacional, per a proposar projectes i lligams de llarg recorregut i per promoure la recerca en Arqueologia.
9. Convertir l'Institut d'Arqueologia de la UB en un pol d'atracció d'activitat arqueològica a Barcelona, en col·laboració amb altres institucions i entitats de l'entorn amb interès en la matèria.
10. Donar a conèixer els resultats de la recerca arqueològica a la societat mitjançant un programa de socialització de la ciència.
11. Promoure l'arqueologia com a disciplina científica per a les noves generacions, creant un interès per la recerca arqueològica des de les primeres etapes de la formació, així com en etapes més avançades.

12. Disposar d'un marc on es puguin portar a terme activitats formatives d'especialització, així com seminaris, xerrades i congressos, etc.

13. L'Institut promourà el màxim rigor científic i ètic en les intervencions sobre el patrimoni arqueològic desenvolupades pel propi Institut. Així mateix vetllarà per practicar i conscienciar dintre de la professió sobre els problemes relatius a la defensa, conservació i difusió del patrimoni cultural. Col·laborarà quan sigui requerit, i a instàncies de les administracions competents, en els problemes relatius a la defensa, conservació i difusió del patrimoni cultural que es desenvolupin en l'àmbit estatal.

14. Desenvolupar polítiques de diversitat, inclusió i igualtat per fer l'Institut un marc idoni a on treballar.

2.6. Composició de l'Institut d'Arqueologia de la UB

2.6.1. Grups de recerca

El nucli inicial de l'Institut compta amb 7 Grups de Recerca Consolidats (GRC) reconeguts i finançats per la Generalitat de Catalunya en la convocatòria SGR-2017:

- **Equip de Recerca Arqueològica i Arqueomètrica de la Universitat de Barcelona (ERAAUB)** (<https://www.ub.edu/ERAAUB/>)
- **Grup de Recerca en Arqueologia Protohistòrica (GRAP)** (<http://www.ub.edu/grap/>)
- **Grup de Recerca sobre l'Arqueologia de la Complexitat i els processos d'Evolució social (GRAPCE)** (<http://www.ub.edu/gracpe/>)
- **Seminari d'Estudis i Recerques Prehistòriques (SERP)** (<http://www.ub.edu/SERP/>)
- **Grup de Recerca d'Arqueologia Medieval i Postmedieval (GRAMP-UB)** (<http://www.grampub.com/ub/index.php/es/>)
- **Didàctica del Patrimoni (DIDPATRI)** (<http://www.didpatri.cat/>)
- **Biologia Evolutiva dels Primats**

Aquests 7 Grups de Recerca conformen el nucli inicial de creació de l'Institut d'Arqueologia de la UB. Les dades bàsiques de recerca d'aquests grups es poden veure a l'Annex II, tal com consten al GREC de la UB. En el futur, es podran adscriure aquells altres grups que ho creguin convenient.

2.6.2. Promotors

El gruix del personal que integra l'Institut d'Arqueologia de la Universitat de Barcelona procedeix de la Secció de Prehistòria i Arqueologia del Departament d'Història i Arqueologia. A aquest nucli s'afegeixen altres professores i professors, investigadores i investigadors d'altres seccions del mateix departament com Història Medieval, Història Moderna, Paleografia i Diplomàtica; Història Antiga, d'Amèrica i Àfrica; i Història Contemporània i Món Actual; d'altres departaments com el de Geografia; o d'altres facultats com les de Belles Arts; Educació; Biologia; Química; Medicina i Ciències de la Salut; i Ciències de la Terra.

La majoria d'aquestes investigadores i investigadors s'integra a l'Institut a través d'algun dels Grups de Recerca descrits en l'apartat anterior, però també s'afegeixen a l'Institut altres a títol individual, provinents dels departaments i facultats abans esmentades, que desenvolupen almenys una part de la seva recerca en el camp de l'arqueologia o del patrimoni.

La massa crítica inicial de l'Institut seria de **96 membres**. Es tracta d'un grup heterogeni de persones en situacions laborals diferents, integrat pels membres següents:

- 39 membres del Personal Docent i Investigador (PDI) permanent
- 6 Professors/es d'Investigació de la Institució Catalana de Recerca i Estudis Avançats (ICREA), com a investigadors/es adscrits/es a la UB amb contracte permanent a la seva institució
- 3 membres del Personal d'Administració i Serveis (PAS) permanent
- 3 professors/es Lectors/es
- 14 professors/es Associats/des
- 3 investigadors/es contractats/des amb el Programa Ramón y Cajal
- 3 investigadors/es contractats/des amb el Programa Juan de la Cierva-Incorporación
- 1 investigadora contractada amb el Programa Juan de la Cierva-Formación
- 2 investigadores contractades amb el Programa Beatriu de Pinós
- 1 investigadora contractada amb el Programa Marie Curie
- 6 investigadors/es postdoctorals contractats/des amb altres programes o projectes
- 14 investigadors/es predoctorals
- 1 tècnica de suport a la recerca

També comptem amb un gran nombre de col·laboradors externs, alguns lligats als grups de recerca, així com algunes institucions culturals, que ja han mostrat el seu interès per formar part de l'Institut.

Es tracta, doncs, d'una massa crítica important, vehiculada per l'interès comú en l'Arqueologia i en la comprensió dels processos de transformació social, cultural i ambiental de les societats. Els membres que formen el nucli inicial de l'Institut desenvolupen actualment, com ja s'ha esmentat, recerca i treballs de camp arreu del món, en jaciments amb un arc cronològic comprès entre el paleolític i el món contemporani.

2.7. L'estructura organitzativa de l'Institut d'Arqueologia de la UB

Pel que fa a la gestió de l'Institut, aquesta es regularà a través d'un Reglament de funcionament propi, que s'adjunta a l'Annex I d'aquesta memòria. En general, aquest es basa en els exemples de normativa per a la creació d'Instituts de la pròpia UB, amb algunes modificacions. L'estructura organitzativa és la mateixa que queda reflectida a la proposta de normativa de funcionament de l'Institut.

2.7.1. Principals estructures organitzatives de l'Institut

Les principals estructures organitzatives de l'Institut són les següents:



Figura 4. Organigrama de l'Institut d'Arqueologia de la UB

- El Plenari

Formen part del Plenari de l'Institut tots els membres de l'Institut. El Plenari es reunirà com a mínim una vegada l'any en sessió ordinària, tot i que es pot convocar en sessió extraordinària sempre que el director/a ho consideri necessari, per iniciativa pròpia o a petició d'una tercera part dels membres del Plenari. Els col·laboradors/es poden assistir al Plenari però no es poden considerar com a membres de dret de l'Institut i no tenen representació en el Consell de l'Institut.

- El Consell de l'Institut

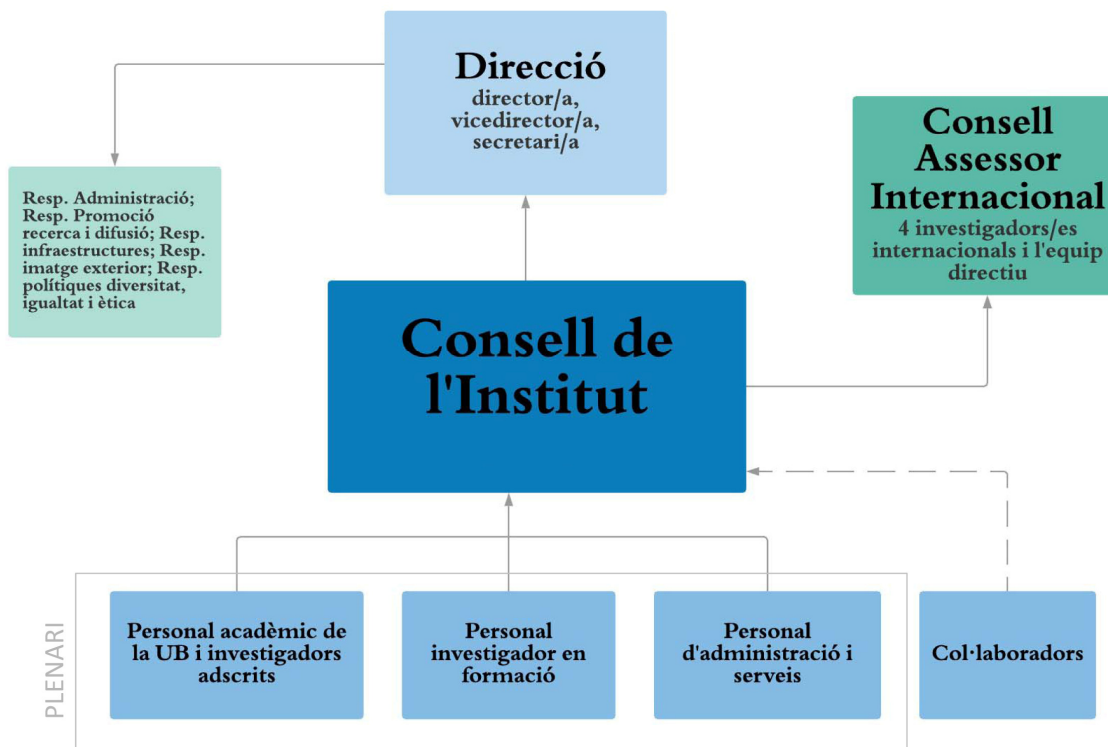
Formen el grup de persones encarregades de portar endavant el mandat del projecte i del Plenari. El Consell de l'Institut estarà format per una sèrie de vocals, com s'especifica en el punt 6.2 de la proposta de Reglament. És potestat d'aquest Consell de l'Institut nomenar al director/a i al vicedirector/a, que hauran de ser escollits entre el personal docent i investigador permanent i els investigadors/es adscrits amb contractes permanents a les seves institucions d'origen, com s'esmenta en els punts 6.2.a i 6.2.b del Reglament. El nombre final de vocals del Consell de l'Institut pot variar en funció de si el secretari/a, que és un càrrec de confiança que proposa el director/a, fos escollit entre el personal que no forma part inicialment entre els vocals del Consell.

- El Consell Assessor Internacional

El Consell Assessor Internacional estarà integrat per l'equip directiu i fins a un màxim de quatre investigadors i investigadores internacionals de prestigi d'institucions d'educació superior o de recerca estrangeres, proposats pel Consell de l'Institut, procurant la paritat de gènere i la representativitat de les línies de recerca que es desenvolupin a l'Institut. El Consell Assessor Internacional tindrà la tasca d'ajudar a l'Institut en el seu posicionament. A la vegada, podrà fer suggeriments per tal d'assolir el màxim nivell d'excel·lència. Participarà en les tasques d'avaluació periòdica de l'Institut. Els membres de l'Institut podran presentar les candidatures raonades dels investigadors que puguin formar del Consell Assessor Internacional.

- La direcció

La direcció de l'Institut estarà formada pel director/a, el vicedirector/a i el secretari/a.

- El director/a és elegit pel Consell de l'Institut d'entre els vocals del Consell de l'Institut que són doctors/es del personal docent i investigador amb contracte permanent o doctors/es investigadors/es adscrits amb contracte permanent amb les seves institucions de procedència. Per a l'exercici del càrrec de director/a de l'Institut no es podrà pertànyer a cap altre institut de recerca. El director/a, que n'exerceix les funcions de direcció, gestió ordinària i el representa, serà nomenat pel rector/a de la UB i el seu mandat no podrà excedir els 4 anys.

- El vicedirector/a és també escollit pel Consell de l'Institut d'entre els vocals del Consell de l'Institut que són doctors/es del personal docent i investigador amb contracte permanent o doctors/es investigadors/es adscrits amb contracte permanent

amb les seves institucions de procedència. Pot fer tasques de representació per delegació del director/a i el substitueix quan aquest no pot ser-hi present. Per a l'exercici del càrrec de vicedirector/a de l'Institut no es podrà pertànyer a cap altre institut de recerca. El càrrec de vicedirector/a no podrà excedir els 4 anys, renovable per un únic període, i si exerceix dos mandats consecutius, no podrà ser escollit de manera immediatament posterior com a director/a.

- El secretari/a és proposat, pel Director de l'Institut, al Rector, qui el/la nomena. Ha de ser un membre doctor de l'Institut en funció és escollit pel director/a de l'Institut d'entre els seus membres doctors en virtut dels articles 3.1a i 3.1.b d'aquest Reglament. Per a l'exercici del càrrec de secretari/a de l'Institut no es podrà pertànyer a cap altre institut de recerca. El mandat de secretari/a, en ser elecció directa del director/a de l'Institut, finalitzarà amb el mandat del director/a, però podrà tornar a ser escollit pel successiu director/a sense cap limitació.

2.7.2. Seccions o Unitats pròpies

Segons el Reglament de funcionament intern de l'Institut, aquest podrà organitzar-se en seccions o unitats. Inicialment, l'Institut neix amb una única unitat corresponent al **Centre de Datació**. Qualsevol modificació posterior haurà de ser aprovada pel Consell de l'Institut. L'activitat d'aquest Centre de Datació serà coordinada per un coordinador/a, designat d'entre les investigadores i investigadors del propi Centre.

- Centre de datació en l'Institut d'Arqueologia de la UB

La ubicació en el temps de les diferents manifestacions relacionades amb les activitats i evolució dels humans proveeix d'un conjunt de dades objectives que contribueixen al millor coneixement de cada activitat concreta però també, i especialment, a l'establiment de la relació entre les diverses manifestacions dels homes.

El Centre de Datació té com a objectiu l'establiment d'un marc cronològic per diferents problemes d'interès prehistòric, històric, paleontològic o relacionats amb objectes del patrimoni cultural. Per assolir aquest objectiu el Centre de Datació planteja l'estudi del problema en el seu conjunt a través de totes les evidències que hi puguin estar associades, ja sigui un jaciment arqueològic, la distribució d'una activitat al llarg d'un territori, la persistència d'un tipus d'espècie o la relació entre un conjunt d'objectes artístics.

El Centre de Datació té experiència en el desenvolupament i aplicació de mètodes de datació basats en isòtops radioactius. També disposa de l'equipament necessari per dur a terme aquestes determinacions. De tota manera, els estudis que desenvolupa no es restringeixen a aquest tipus d'anàlisi sinó que, la seva ubicació i experiència en l'àmbit de l'anàlisi químic, li permeten implementar aquest plantejament global amb la selecció i execució de qualsevol altra determinació necessària per obtenir la informació requerida per cada estudi plantejat.

Membres del Centre de Datació: Inicialment, està format per José F. García, Héctor Bagán i Alex Tarancón (Departament d'Enginyeria Química i Química Analítica, Secció Química Analítica).

2.7.3. Personal contractat a càrrec de l'Institut

A més, l'Institut vol incorporar a una sèrie de responsables en determinades àrees estratègiques:

Responsable d'administració. Seria necessària la presència d'un administratiu/va per a la gestió de l'Institut.

Responsable d'oficina de gestió i promoció de la recerca. L'Institut vol disposar d'una persona que s'encarregui de les tasques de gestió relacionades amb els projectes de recerca i de les possibilitats de recaptació de recursos, així com per a la promoció de la recerca.

2.7.4. Responsables nomenats d'entre els membres de l'Institut

Responsable d'infraestructures. El director/a nomenarà a una persona responsable amb la tasca de vetllar pel bon ús i funcionament de les infraestructures disponibles.

Responsable de promoció i imatge exterior. El director/a nomenarà una persona responsable encarregat de portar a terme les tasques relacionades amb la difusió dels resultats i de l'impacte de l'IAUB a la societat.

Responsable de polítiques de diversitat, inclusió, igualtat i ètica. L'Institut neix amb la clara vocació de crear un ambient de col·laboració a on es respectin la igualtat, la diversitat i l'ètica en el món de la recerca. Per això, voldrà implementar un *Pla de diversitat, inclusió, igualtat i ètica* en els primers anys del seu funcionament. Això comportarà el nomenament d'un responsable de polítiques de diversitat, igualtat i ètica per part del director/a.

3. PLA DE RECERCA I PLA D'ACTIVITATS ORIENTAT A OBJECTIUS PER QUATRE ANYS

3.1. Pla de Recerca

L'Institut d'Arqueologia de la Universitat de Barcelona neix com a un centre multidisciplinari dedicat a la recerca avançada. Reuneix investigadors/es de diferents facultats i departaments de la UB i també preveu consolidar i potenciar col·laboracions amb altres institucions en l'àmbit català, de l'Estat espanyol, i internacional.

El Pla de Recerca es vertebrava en **quatre grans eixos de coneixement**: Ciències experimentals i noves tecnologies; Materialitat; Societats en transició; i Arqueologia i societat: patrimoni, museologia i història disciplinar (fig. 5).



Figura 5. Eixos prioritari de la recerca de l'Institut d'Arqueologia de la UB.

En cadascun dels eixos prioritari es potenciaran, durant els pròxims quatre anys, diverses **línies principals de recerca** (fig. 6), tenint en compte el potencial i les tradicions de recerca del personal investigador de l'Institut, les infraestructures i l'equipament de què disposem, i els àmbits territorials nacionals i internacionals on desenvolupen la recerca, i que actualment inclouen principalment la península Ibèrica, la Mediterrània, el Proper Orient i l'Àsia Central, l'Àfrica oriental, el nord d'Àfrica, el Caucas, Austràlia i Amèrica.

1. Ciències Experimentals i noves tecnologies

Aquest àmbit prioritari de recerca s'emmarca en un enfocament multidisciplinari on s'apliquen els mètodes i tècniques de les ciències experimentals per resoldre problemes arqueològics. En aquesta àrea, s'integren tant aspectes ambientals i paleoecològics com de l'evolució humana, ja sigui respecte del seu desenvolupament biològic com tecnològic. La UB ha sigut pionera en l'aplicació d'aquestes tècniques en l'arqueologia a l'Estat espanyol. L'especialització de bona part dels membres de l'Institut provinents de la secció de Prehistòria i Història Antiga del Departament d'Història i Arqueologia, així com la contribució d'investigadors/es de les facultats de Ciències de la Terra, Biologia, Química, Medicina i Ciències de la Salut fan que aquesta sigui una de les línies prioritàries en la que l'Institut desenvoluparà la seva activitat.

Igualment essencial per l'arqueologia avui són les noves tecnologies. La utilització de Sistemes d'Informació Geogràfica, tècniques de fotogrametria, la utilització del Remotely Piloted Aircrafts (RPAS) per a diverses funcions, les tècniques de teledetecció amb una multitud de sensors (multiespectral, tèrmic, near-infrared, LIDAR), la prospecció geofísica (fonamentalment magnètica, georadar i resistivitat elèctrica), la utilització de la computació i el *Big Data*, els processos de modelització, etc. són eines fonamentals en l'arqueologia actual.

D'aquesta manera, l'Institut promourà l'aplicació de mètodes i tècniques de les ciències experimentals i noves tecnologies a partir de projectes col·laboratius de caràcter multidisciplinari. Igualment, es persegueix establir col·laboracions efectives amb altres instituts de recerca de la UB en diverses disciplines experimentals que puguin ajudar a resoldre algunes qüestions claus de la recerca. La contribució de tots aquests investigadors/es de diferents disciplines ha de permetre plantejar nous reptes i orientar la recerca cap a les fronteres del coneixement.

Entre les àrees de recerca en les que tenim un potencial científic i que continuarem reforçant es troben: Bioarqueologia, Geoarqueologia, Arqueozoologia, Arqueometria, Arqueoacústica, Antropologia física i paleopatologies, Tecnologies digitals aplicades a l'Arqueologia, Teledetecció i prospecció geofísica, Mètodes de datació, Canvi climàtic, Sistemes d'Informació Geogràfica, teledetecció, prospecció geofísica, *archaeological computing*, fotogrametria, etc.

2. Materialitat

L'arqueologia tracta sobretot sobre la materialitat, sobre cultura material tangible envoltada del món de les creences, dels sentits i de l'immaterial. Els objectes que van produir les comunitats del passat i continuen produint les societats actuals– la indústria lítica, els objectes relacionats amb la producció i ús del metall, els objectes d'ós i altres matèries dures d'origen animal, vegetal i mineral, la ceràmica, el vidre, les seves cases i altres construccions o la seva indumentària, entre moltes d'altres – són importants per influir en com els individus pensen sobre si mateixos i sobre el món que

els envolta per viure-hi i transformar-lo. L'anàlisi interdisciplinària del món material és essencial per entendre aquests objectes des de múltiples perspectives i, per tant, aquest eix recollirà aportacions d'un gran nombre d'investigadors/es que, junts, podran aportar idees innovadores que portin al coneixement científic més enllà de les propostes actuals.

3. Societats en transició

L'estudi del canvi sociocultural de les societats al llarg de la història ha estat sempre una constant en la recerca arqueològica. Aquest eix prioritari de recerca vol posar l'èmfasi en els períodes de transformació. Són moments en els quals es produeix un procés de canvi, transformant un conjunt cultural de característiques que constitueixen un conjunt homogeni i estretament interrelacionat amb una altra cultura, el tipus de societat a una altra societat. Els fenòmens de canvi i resiliència de les societats han pres una forta importància en el panorama internacional. S'examinen les transicions des dels orígens de la humanitat fins als nostres dies amb una visió clarament diacrònica. D'alguna manera, ens permet una aproximació crono-cultural al fenomen de les grans transformacions de la Humanitat.

Els jaciments i els territoris sobre els quals treballa l'Institut són una peça fonamental per entendre aquestes transformacions. Una sèrie de línies crono-culturals i temàtiques recolzen aquest eix prioritari: Orígens humans, Prehistòria i Protohistòria de la Mediterrània Occidental, Prehistòria i Protohistòria del Pròxim Orient, Romanització a la Mediterrània Occidental, Antiguitat tardana en la Mediterrània Occidental, Societats Antiques d'Egipte i de l'Àsia Central, Arqueologia Medieval i postmedieval, Arqueologia d'Amèrica, Arqueologia del Món Modern i Contemporani, Arqueologia Històrica, Arqueologia de l'art, Arqueologia de la mort, Etnoarqueologia, Arqueologia del gènere, Epigrafia i Numismàtica, Paisatge i territori, Arqueologia dels sistemes insulars, Arqueologia del conflicte, Arqueoacústica.

Aquesta línia està absolutament imbricada amb la línia de Ciències experimentals i amb la línia de Materialitat, ja que farà servir totes les eines disponibles per entendre les transformacions de les societats al llarg de la Història.

4. Arqueologia i societat: patrimoni, museologia i història disciplinària

Aquest eix recollirà la recerca sobre la inserció de l'arqueologia en la societat actual des de diferents punts de vista. D'una banda, els estudis històrics mostren que no es pot entendre la manera en què s'ha abordat l'estudi arqueològic o les interpretacions del passat sense contextualitzar-les en el moment que es van produir i a investigar això s'han dedicat diversos membres de l'equip promotor a partir de diferents grups de recerca. D'altra banda, és important prestar atenció a l'impacte que té el treball arqueològic en la societat i per potenciar que la recerca que s'està duent a terme entre les nostres parets es pugui transmetre efectivament a l'exterior. Els museus juguen un paper essencial en aquesta transferència de coneixement, com ho

fan els jaciments arqueològics (amb els seus problemes de conservació, restauració i presentació) per a les polítiques de sostenibilitat. En aquest sentit, el Patrimoni Arqueològic i la didàctica de les ciències arqueològiques són fonamentals per explicar a la societat els resultats de la recerca capdavantera. Aquest eix potenciarà, per tant, la vertebració de propostes conjuntes que fins avui en dia s'havien desenvolupat per separat per investigadors/es que pertanyen a grups diferents i de diferents facultats.



Figura 6. Línies principals de recerca dins dels grans blocs temàtics.

3.2. Objectius i Pla d'activitats

Els objectius generals i les activitats principals de l'Institut previstos per als pròxims 4 anys inclouen:

RECERCA:

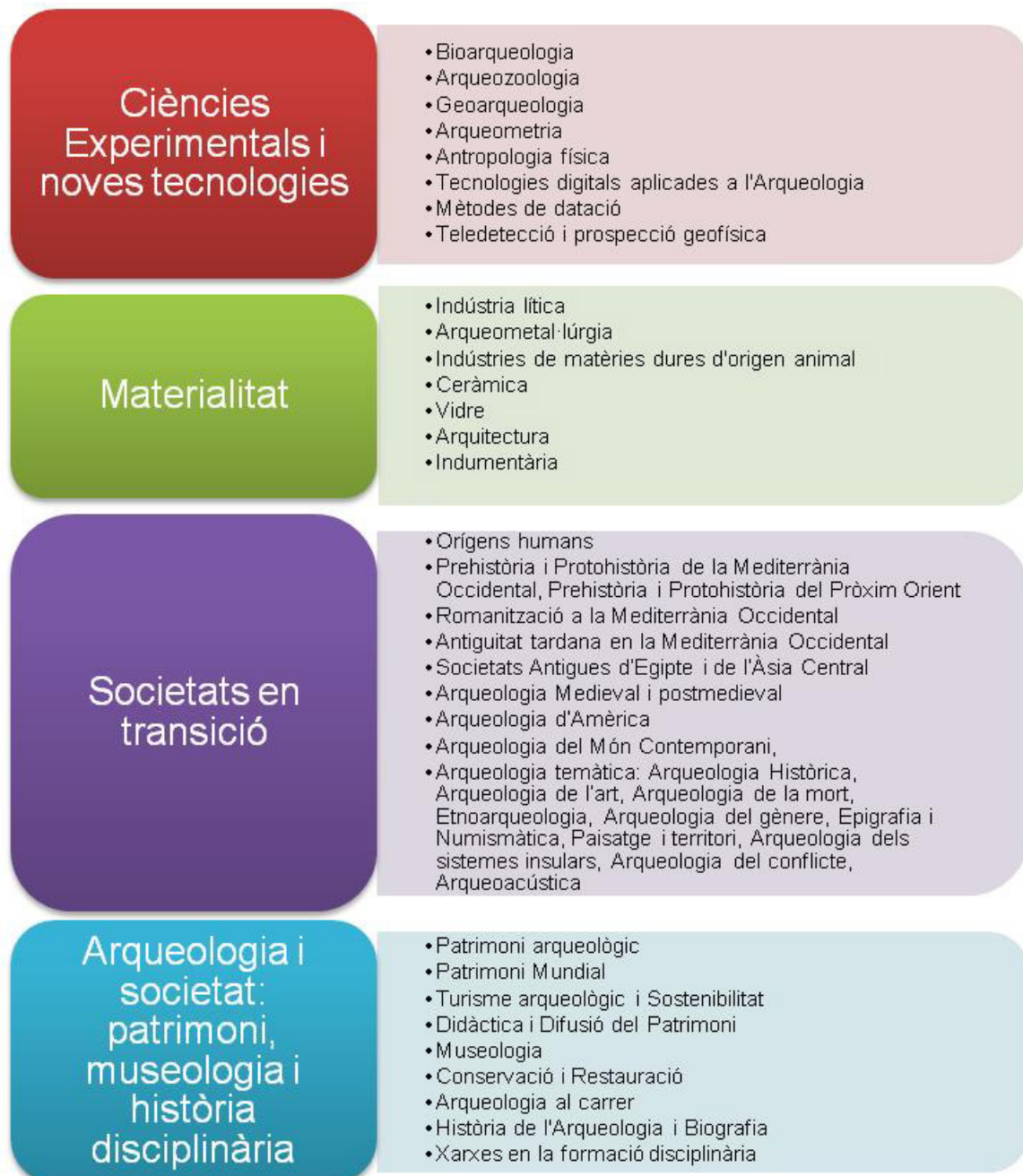
1. Continuar avançant en la reconstrucció del passat humà a través de la recerca en una arqueologia innovadora, multidisciplinària i d'excel·lència.

2. Reforçar el nostre lideratge en la recerca arqueològica recentment reconegut pel QS World University Rankings per matèries de l'any 2020, on l'Arqueologia de la UB destaca com la millor en l'àmbit estatal i en la posició 47^a del món.

3. Promoure la col·laboració entre els diferents grups de recerca i àrees de coneixement de recerca de l'Institut d'Arqueologia.

4. Impulsar la col·laboració estratègica de l'Institut d'Arqueologia de la UB amb altres entitats dels sistemes de recerca i innovació internacionals i nacionals, així com amb altres Instituts de recerca de la UB. En especial es pretén promoure la creació d'una xarxa de recerca entre Instituts d'Arqueologia per:

- dissenyar projectes internacionals,
- supervisar de manera conjunta tesis doctorals i treballs de recerca,
- afavorir l'intercanvi d'investigadors entre les diverses institucions,
- l'organització de simposis, workshops, etc;
- fomentar la capacitat i el desenvolupament internacional en l'àmbit de l'Arqueologia.

5. Potenciar la col·laboració en l'espai europeu de recerca mitjançant la participació en projectes i iniciatives de recerca europeus.

6. Atraure personal investigador altament qualificat.

DIFUSIÓ I TRANSFERÈNCIA:

7. Desenvolupar la recerca en Arqueologia a través de l'organització d'activitats científiques avançades incloent-hi la formació en matèria d'arqueologia, tallers, conferències i seminaris.

8. Difondre el coneixement científic de les diferents àrees en què treballa l'Institut a través de mitjans digitals i impresos tant d'àmbit científic com per a la societat.

9. Crear una imatge corporativa de l'Institut a través de diversos mitjans de comunicació, principalment amb el desenvolupament de la pàgina web i promoció a través de les xarxes socials.

10. Augmentar l'impacte social i econòmic de la recerca arqueològica desenvolupada des de l'Institut a través de la participació activa en activitats de transferència de coneixements, en la creació de spin-offs i en la col·laboració amb administracions i empreses.

FORMACIÓ:

11. Promoure l'arqueologia com a disciplina científica per a les noves generacions, creant un interès per la recerca arqueològica des de les primeres etapes de la formació, així com per l'ensenyament de l'arqueologia en etapes més avançades.

12. Disposar d'un marc on es puguin portar a terme activitats formatives d'especialització, així com seminaris, xerrades i congressos, etc.

3.2.1. Accions específiques per als primers quatre anys

Des del punt de vista de la gestió i funcionament de l'Institut hi ha una sèrie d'accions que s'han d'executar dintre dels pròxims quatre anys com a un període de creació, posada en marxa i progressiva consolidació de l'IAUB. En aquest sentit, proposem de manera resumida les accions prioritàries que hauria d'assumir la direcció una vegada elegit el Consell de l'Institut, el director/a, el vicedirector/a i el secretari/a. Evidentment el Pla d'Acció particular l'haurà de redactar i executar l'equip directiu que surti escollit.

Accions immediates de constitució

- Convocatòria del Plenari de l'Institut d'Arqueologia de la UB,
- Convocatòria d'eleccions al Consell de l'Institut,
- Constitució de l'IAUB i del seu Consell,
- Aprovació del Reglament de règim intern i de l'estructura organitzativa,
- Elecció i presa de possessió del director/a i el vicedirector/a,
- Nomenament del secretari/a,
- Nomenament del/la responsable d'administració,
- Nomenament del/la responsable d'oficina de gestió i promoció de la recerca,
- Nomenament del/la responsable d'infraestructures,
- Nomenament del/la responsable de diversitat, inclusió, igualtat i ètica,
- Nomenament del/la responsable de promoció i imatge exterior.

Accions prioritàries de posada en marxa el primer any

- Negociació del Contracte-programa de l'Institut amb la UB,
- Iniciar les tasques per a la creació de la imatge corporativa i de l'espai virtual de l'Institut,
- Preparació dels primers projectes per l'obtenció de finançament estructural i inici de la planificació per properes convocatòries, especialment les Marí de Maeztu,
- Creació del Consell Assessor Internacional,
- Definició del calendari d'activitats inicials de l'IAUB,
- Planificació i realització del Simpòsium fundacional de l'Institut,
- Planificació de les Jornades de Recerca en Arqueologia,
- Planificació d'activitats destinades als doctorants de la UB interessats en l'Arqueologia,
- Inici del Pla de Diversitat, Inclusió, Igualtat i Ètica,
- Potenciació de les publicacions arqueològiques,
- Inici dels contactes amb centres de recerca en Arqueologia a Catalunya i Espanya,
- Inici dels contactes per ampliar els espais d'administració i de recerca de l'Institut.

Accions de consolidació en els primers quatre anys

- **Execució dels projectes de recerca** que constituïran la base de les activitats de recerca de l'Institut. Una relació dels projectes realitzats des del 2015 i dels que estan actius en el moment de creació de l'Institut i que s'hauran d'executar en el proper període es pot veure en l'Annex II. Aquests projectes són els que aportaran el finançament essencial per poder desenvolupar la recerca de l'Institut. Val a dir, en qualsevol cas, que aquests projectes no serviran per

finançar les despeses estructurals de l'Institut ni les necessitats de personal generades per la creació d'aquesta nova estructura. Es fomentarà l'obtenció de nous projectes tant europeus, com estatals o autonòmics.

- **Planificació de nous projectes de recerca**, vinculats a l'Institut, per tal d'aconseguir finançament en convocatòries públiques competitives i en convocatòries de recursos humans.
- **Manteniment de l'espai virtual** de l'Institut, augmentant els continguts, com una eina fonamental per a la visibilitat de l'Institut i de la seva recerca.
- **Funcionament normal** de les activitats ordinàries anuals.
- **Recerca per contracte i Unitats de Serveis**. L'Institut d'Arqueologia oferirà transferència de coneixement a empreses, a centres o institucions de recerca i de docència així com a la societat en general. De fet, ja existeix una tradició del que s'anomena recerca per contracte que han desenvolupat els grups de recerca que s'adscriuen a l'Institut. Una relació d'aquests contractes portats a terme en els darrers anys es pot veure a l'Annex II. L'Institut impulsarà també aquesta recerca oferint els serveis de tots els grups de recerca de forma col·lectiva i fent publicitat de forma unitària sota la marca de l'IAUB. En el futur es podrà plantejar la creació de veritables unitats de serveis per donar resposta a les demandes públiques i privades de diferents tipus d'activitats que tenen a veure amb l'arqueologia com a disciplina científica però també patrimonial.
- **Congressos, seminaris, workshops, jornades de recerca, etc.** L'Institut celebrarà Jornades de Recerca sobre Arqueologia. Organitzarà, a més, els Colloquia de l'Institut amb figures rellevants de la disciplina i, de forma trimestral, uns Seminaris per tal de donar a conèixer la recerca capdavantera per part dels membres de l'Institut i o convidats externs. L'Institut tindrà una participació activa en l'organització de reunions científiques de diferent format. Recolzarà l'atracció de congressos internacionals de prestigi a Barcelona en matèria d'arqueologia. Impulsarà també la celebració de reunions científiques de format menor (tipus *workshop*) altament especialitzades per tractar temes capdavanters en la matèria, amb especial predilecció per les aproximacions multidisciplinàries.
- **Docència**. L'Institut encara que orientat fonamentalment a la recerca vol tenir també una incidència en les activitats formatives sobre l'arqueologia com a disciplina científica. En aquest sentit, l'Institut col·laborarà amb els departaments acadèmics per impulsar un ensenyament a on la recerca avançada i els seus resultats quedin sempre reflectits. Es potenciarà la formació continuada mitjançant ofertes formatives de cursos orientats a especialitzacions de base arqueològica. L'Institut tindrà un paper molt actiu en la formació mitjançant la recerca de nous doctors vinculats a diferents programes de doctorat que tinguin com a denominador comú la temàtica arqueològica. Una relació de les tesis doctorals actualment en curs es pot

veure l'Annex II. Aquestes tesis estan sent dirigides o co-dirigides per membres de l'Institut i queden adscrites als diferents Departaments de procedència.

- **Transferència i difusió a la societat**, promovent l'interès per l'arqueologia com a disciplina científica entre les noves generacions i donant a conèixer les activitats de l'Institut a la societat, per això es participarà en iniciatives de difusió que ja existeixen (Setmana de la Ciència, Nit dels Investigadors, etc.) i es proposaran de noves.
- **Acords institucionals en l'àmbit de Barcelona i Catalunya** que permetessin la col·laboració amb altres institucions i entitats amb interès per l'arqueologia.
- **Acords de col·laboració en l'àmbit estatal i internacional** per tal de crear una veritable xarxa d'Instituts d'Arqueologia de primer nivell.

4. RELACIÓ DETALLADA DELS PROMOTORS DE L'INSTITUT

L'Institut en el seu inici està conformat per diferents investigadors i investigadores i Grups de Recerca Consolidats de la Universitat de Barcelona que tenen en comú l'interès per la temàtica arqueològica.

La iniciativa per a la creació de l'IAUB la prenen 7 Grups de Recerca: 5 Grups de Recerca de la Facultat de Geografia i Història; 1 Grup de Recerca de la Facultat d'Educació i 1 Grup de Recerca de la Facultat de Biologia, així com altres membres de les Facultats de Belles Arts, Ciències de la Terra, Medicina i Ciències de la Salut, i Química.

El gruix de l'Institut el formen de 39 professors/es i investigadors/es permanents, 6 Professors/es d'Investigació ICREA, 3 membres del Personal d'Administració i Serveis, 3 professors/es Lectors, 14 professors/es Associats, 3 investigadors/es Ramón y Cajal, 3 investigadors/es Juan de la Cierva-Incorporación, 1 investigadora Juan de la Cierva-Formación, 2 investigadores Beatriu de Pinós, 1 investigadora Marie Curie, altres 6 investigadors/es postdoctorals, 14 investigadors/es predoctorals i 1 tècnica de suport a la recerca, que sumen un total de **96 membres**.

Una relació nominal dels grups de recerca i del personal es pot veure en les Taules 1 i 2 (la relació de signatures de tots els membres s'adjunta a l'Annex III):

Taula 1. Grups de Recerca Consolidats amb membres Promotors

Codi SGR	Nom del Grup	Responsable de grup
2017SGR1043	Equip de Recerca Arqueològica i Arqueomètrica de la Universitat de Barcelona (ERAAUB)	Miguel Ángel Cau Ontiveros
2017SGR1273	Grup de Recerca en Arqueologia Protohistòrica (GRAP)	Francisco Gracia Alonso
2017SGR1774	Grup de Recerca sobre l'Arqueologia de la Complexitat i els processos d'Evolució social (GRAPCE)	Jaume Buxeda i Garrigós
2017SGR11	Seminari d'Estudis i Recerques Prehistòriques (SERP)	Josep Maria Fullola Pericot
2017-SGR833	Grup de Recerca d'Arqueologia Medieval i Postmedieval (GRAMP-UB)	Maria Dolores López Pérez
2017SGR550	Didàctica del Patrimoni (DIDPATRI)	Francesc Xavier Hernández Cardona
2017SGR102	Biologia Evolutiva dels Primats	Alejandro Martínez Pérez-Pérez

Taula 2. Relació nominal de membres promotors (P) i altres investigadors/es de l'Institut, ordenats alfabèticament per facultats

(P)	Cognoms i nom	Facultat	Departament	Grup Recerca/Unitat
	ALARCON JIMENEZ, ANA MARÍA	Geografia i Història	Història i Arqueologia	
P	ALBERT CRISTOBAL, ROSA MARIA	Geografia i Història	Història i Arqueologia	ERAAUB
P	ALVAREZ ARZA, RAMON	Geografia i Història	Història i Arqueologia	GRAPCE
	ALVARO RUEDA, MARIA KAREN	Geografia i Història	Història i Arqueologia	GRAMP-UB
	ASENSIO VILARÓ, DAVID	Geografia i Història	Història i Arqueologia	GRAPCE
	BENSENY GEA, JOSEP ANTONI	Geografia i Història	Història i Arqueologia	
P	BERGADÀ ZAPATA, MARIA MERCÈ	Geografia i Història	Història i Arqueologia	SERP
P	BUXEDA I GARRIGÓS, JAUME	Geografia i Història	Història i Arqueologia	GRAPCE
P	CAU ONTIVEROS, MIGUEL ÁNGEL	Geografia i Història	Història i Arqueologia	ERAAUB
	CARBONELL ROCA, JOAN	Geografia i Història	Història i Arqueologia	SERP
	COLTOFEAN, LAURA	Geografia i Història	Història i Arqueologia	
	COSO ÀLVAREZ, JÚLIA	Geografia i Història	Història i Arqueologia	GRAPCE
P	DA RIVA MUÑOZ, MARIA DEL ROCÍO	Geografia i Història	Història i Arqueologia	GRAPCE
	DAURA LUJAN, JOAN	Geografia i Història	Història i Arqueologia	SERP
P	DÍAZ-ANDREU GARCIA, MARGARITA	Geografia i Història	Història i Arqueologia	GRAP
P	DOMINGO SANZ, INES	Geografia i Història	Història i Arqueologia	SERP
	FERNÁNDEZ DE MARCOS GARCIA, CRISTINA	Geografia i Història	Història i Arqueologia	GRAPCE
P	FULLOLA PERICOT, JOSEP MARIA	Geografia i Història	Història i Arqueologia	SERP
	GALLEGO VILA, LAIA	Geografia i Història	Història i Arqueologia	
P	GARCÉS ESTALLO, IGNASI	Geografia i Història	Història i Arqueologia	
	GARCÍA-ARGUDO	Geografia i Història	Història i Arqueologia	SERP

	RIPOLL, GALA	Història		
P	GARCÍA-ARGÜELLES ANDREU, M. PILAR	Geografia i Història	Història i Arqueologia	SERP
P	GARCIA RUBERT, DAVID	Geografia i Història	Història i Arqueologia	GRAP
	GONZÁLEZ OLIVARES, CYNTHIA BELEN	Geografia i Història	Història i Arqueologia	SERP
P	GRACIA ALONSO, FRANCISCO	Geografia i Història	Història i Arqueologia	GRAP
P	GURT ESPARRAGUERA, JOSE MARIA	Geografia i Història	Història i Arqueologia	ERAAUB
	HERNANDEZ GRAJALES, MEZTLI	Geografia i Història	Història i Arqueologia	ERAAUB
	JORNET NIELLA, RAFAEL	Geografia i Història	Història i Arqueologia	GRAPCE
	LLOVERAS ROCA, LLUIS	Geografia i Història	Història i Arqueologia	SERP
P	LÓPEZ CACHERO, FRANCISCO JAVIER	Geografia i Història	Història i Arqueologia	SERP
P	LÓPEZ PÉREZ, MARIA DOLORS	Geografia i Història	Història i Arqueologia	GRAMP-UB
P	MADRID FERNÁNDEZ, MARIA SOLEDAD	Geografia i Història	Història i Arqueologia	GRAPCE
P	MANGADO LLACH, JAVIER	Geografia i Història	Història i Arqueologia	SERP
P	MARÍ BRULL, GERARD	Geografia i Història	Història i Arqueologia	GRAMP-UB
	MARTIN RODRIGUEZ, PATRICIA	Geografia i Història	Història i Arqueologia	SERP
	MARTINEZ FERRERAS, VERONICA	Geografia i Història	Història i Arqueologia	ERAAUB
	MAS FLORIT, CATALINA	Geografia i Història	Història i Arqueologia	ERAAUB
	MATTIOLI, TOMMASO	Geografia i Història	Història i Arqueologia	GRAP
	MENTESANA, ROBERTA BRUNA	Geografia i Història	Història i Arqueologia	GRAPCE
P	MORAGAS SEGURA, NATALIA	Geografia i Història	Història i Arqueologia	
	MORALES HIDALGO, JUAN IGNACIO	Geografia i Història	Història i Arqueologia	SERP
P	NADAL LORENZO, JORDI	Geografia i Història	Història i Arqueologia	SERP
P	NADAL PIQUÉ, FRANCESC	Geografia i Història	Geografia	

P	NOGUERA GUILLEN, JAUME	Geografia Història	i	Història i Arqueologia	GRAPCE
	OMS ARIAS, FRANCESC XAVIER	Geografia Història	i	Història i Arqueologia	SERP
	PECCI, ALESSANDRA	Geografia Història	i	Història i Arqueologia	ERAAUB
	PEIX VISIEDO, JUDITH	Geografia Història	i	Història i Arqueologia	GRAPCE
P	PETIT MENDIZABAL, M. ÀNGELES	Geografia Història	i	Història i Arqueologia	SERP
	PICAS, MATHIEU DAMIEN	Geografia Història	i	Història i Arqueologia	GRAP
	PINTO MONTE, MIREIA	Geografia Història	i	Història i Arqueologia	GRAPCE
	PITARCH MARTÍ, ÀFRICA	Geografia Història	i	Història i Arqueologia	SERP
P	REYNOLDS, PAUL	Geografia Història	i	Història i Arqueologia	ERAAUB
P	RIERA MORA, SANTIAGO	Geografia Història	i	Història i Arqueologia	SERP
P	RIPOLL LOPEZ, GISELA	Geografia Història	i	Història i Arqueologia	ERAAUB
P	RUIZ-PEINADO ALONSO, JOSÉ LUIS	Geografia Història	i	Història i Arqueologia	
	SÁNCHEZ DE LA TORRE, MARTA	Geografia Història	i	Història i Arqueologia	SERP
P	SANMARTÍ GREGO, JUAN	Geografia Història	i	Història i Arqueologia	GRAPCE
	SANTOS DA ROSA, NEEMÍAS	Geografia Història	i	Història i Arqueologia	
	SANZ BORRÁS, MONTSERRAT	Geografia Història	i	Història i Arqueologia	SERP
P	SCHULTE, LOTHAR	Geografia Història	i	Geografia	
P	SOLÉ BARJAU, QUERALT	Geografia Història	i	Història i Arqueologia	
	TRAVÉ ALLEPUZ, ESTHER	Geografia Història	i	Història i Arqueologia	GRAMP-UB
	TRESSERRAS JUAN, JORDI	Geografia Història	i	Història i Arqueologia	SERP
	TSANTINI, EVANTHIA	Geografia Història	i	Història i Arqueologia	ERAAUB
P	TUSET BERTRAN, FRANCISCO	Geografia Història	i	Història i Arqueologia	ERAAUB
	TUSET ESTANY, JOAN	Geografia Història	i	Història i Arqueologia	ERAAUB
	VALLS LLORENS, MARTA	Geografia Història	i	Història i Arqueologia	GRAPCE
	WEIG, DOERTE	Geografia Història	i	Història i Arqueologia	
P	ZILHAO TEIGA, JOAO CARLOS	Geografia Història	i	Història i Arqueologia	SERP

	LÓPEZ PRAT, MONICA	Belles Arts	Arts i Conservació- Restauració	
	BOJ CULLEL, ISABEL	Educació	Didàctiques aplicades	DIDPATRI
P	HERNÁNDEZ CARDONA, FRANCESC XAVIER	Educació	Didàctiques aplicades	DIDPATRI
	ÍNIGUEZ GARCIA, DAVID	Educació	Didàctiques aplicades	DIDPATRI
	SEBARES VALLE, GEMMA	Educació	Didàctiques aplicades	DIDPATRI
P	SOSPEDRA ROCA, RAFEL	Educació	Didàctiques aplicades	DIDPATRI
	AVIÀ GARCÍA, YASMINA	Biologia	Biologia Evolutiva, Ecologia i CC. Amb.	Bio. Evo. Primats
	CUESTA TORRALVO, ELISABETH	Biologia	Biologia Evolutiva, Ecologia i CC. Amb.	Bio. Evo. Primats
	MARTÍNEZ MARTÍNEZ, LAURA MÓNICA	Biologia	Biologia Evolutiva, Ecologia i CC. Amb.	Bio. Evo. Primats
P	MARTÍNEZ PÉREZ- PÉREZ, ALEJANDRO	Biologia	Biologia Evolutiva, Ecologia i CC. Amb.	Bio. Evo. Primats
	ROCA PASCUAL, NÚRIA	Biologia	Biologia Evolutiva, Ecologia i CC. Amb.	
P	ALÍAS LÓPEZ, GEMMA	Ciències de la Terra	Mineralogia, Petrologia i Geologia aplicada	
P	AULINAS JUNCA, MERITXELL	Ciències de la Terra	Mineralogia, Petrologia i Geologia aplicada	
P	GARCÍA VALLÉS, MARÍA TERESA	Ciències de la Terra	Mineralogia, Petrologia i Geologia aplicada	
P	ILLA SÁEZ, JORDI	Ciències de la Terra	Mineralogia, Petrologia i Geologia aplicada	
P	MELGAREJO DRAPER, JOAN CARLES	Ciències de la Terra	Mineralogia, Petrologia i Geologia aplicada	
P	ROQUE ROSELL, JOSEP	Ciències de la Terra	Mineralogia, Petrologia i Geologia aplicada	
	CASADO RODRIGUEZ, AROA	Medicina i Ciències de la Salut	Cirurgia i Especialitats Medicoquirúrgiques	Bio. Evo. Primats
P	CHIMENOS KÜSTNER, EDUARDO	Medicina i Ciències de la Salut	Odontostomatologia	Bio. Evo. Primats
P	POTAU GINES, JOSEP MARIA	Medicina i Ciències de la Salut	Cirurgia i Especialitats Medicoquirúrgiques	Bio. Evo. Primats
	BAGÁN NAVARRO,	Química	Enginyeria Química i	Centre de

	HÉCTOR		Química Analítica	Datació
P	CHIMENOS RIBERA, JOSEP MARIA	Química	Ciència de Materials i Química Física	
P	GARCÍA MARTÍNEZ, JOSÉ FRANCISCO	Química	Enginyeria Química i Química Analítica	Centre de Datació
P	FERNÁNDEZ GONZÁLEZ, JAVIER	Química	Ciència de Materials i Química Física	
P	FERNÁNDEZ RENNÁ, ANA INÉS	Química	Ciència de Materials i Química Física	
P	MARTÍNEZ LÓPEZ, MÓNICA	Química	Ciència de Materials i Química Física	
P	TARANCÓN SANZ, ÁLEX	Química	Enginyeria Química i Química Analítica	Centre de Datació

5. MEMÒRIA ECONÒMICA

L'Institut d'Arqueologia fonamenta la seva viabilitat econòmica en quatre eixos fonamentals:

- El Contracte-programa amb la Universitat de Barcelona.
- El projectes de recerca a desenvolupar pels Grups de Recerca i investigadors/es que hi formen part. Aquest constitueix el gruix del finançament per a la recerca de l'Institut.
- La captació de nous recursos públics en convocatòries competitives, tant per projectes com per a recursos humans.
- La captació de recursos públics o privats per transferència de coneixement.

Com a suport inicial per part de la Universitat de Barcelona, es procedirà a sol·licitar la signatura d'un **Contracte-Programa específic** entre la UB i el propi Institut. Aquest Contracte-Programa seria essencial per les activitats ordinàries de l'Institut i permetrà la incorporació d'un personal mínim d'administració i serveis que formarà el nucli inicial de gestió administrativa de les activitats de l'Institut, així com la posada en marxa de les activitats inicials del primer any (vegeu Taula 3).

El gruix del finançament de la recerca que portarà a terme l'Institut en els pròxims quatre anys prové dels projectes, tant internacionals com estatals i autonòmics, que desenvolupen els Grups de Recerca Consolidats i els investigadors/es i que es relacionen a l'Annex II. Cal afegir a aquests, altres projectes d'abast més local i tota la recerca per contracte que executen els Grups de Recerca com a part de la tasca de transferència de coneixement a la societat. Les dades contingudes a l'Annex II demostren la capacitat dels Grups de Recerca i dels investigadors/es que conformen l'Institut per atraure recursos per desenvolupar la recerca i també la seva capacitat d'atracció de recursos humans. En general, tot i que no s'especifica l'import de cada projecte, el volum de pressupost per a la recerca s'eleva als **7 milions d'euros** per ser executats en el proper període quadriennal. Cal assenyalar, en qualsevol cas, que aquests projectes no serviran per finançar les despeses estructurals de l'Institut ni les necessitats de personal generades per la creació d'aquesta nova estructura.

Simultàniament, l'Institut podrà participar com a entitat en altres convocatòries que permetran aportar una part significativa dels fons propis. Com a primera opció, mencionem aquí la possibilitat de demanar ajuda pública estatal dins del Programa Estatal de Generación de Conocimiento y Fortalecimiento Científico y Tecnológico del Sistema de I+D+i, pensant particularment en l'acció "Unidades de Excelencia María de Maeztu". D'acord amb els criteris de la convocatòria, l'Institut es trobaria en la posició de complir en el futur els requisits de sol·licitud.

A continuació, presentem el pressupost orientatiu necessari durant el primer any, per tal d'engegar les activitats de gestió de l'Institut (Taula 3):

Taula 3. Pressupost orientatiu de les accions d'inici del primer any

CONCEPTE	IMPORT
SIMPÒSIUM FUNDACIONAL, amb ponències tant nacionals com internacionals per tal de donar a conèixer l'existència de l'Institut i permetre la seva visualització dins dels àmbits científics propis de l'Institut	6.000 €
DISSENY D'IMATGE CORPORATIVA	2.000 €
CREACIÓ DE LA PÀGINA WEB per a la difusió i projecció de les activitats de l'Institut	3.000 €
RECURSOS HUMANS: contractació de personal administratiu a temps parcial	7.000 €
Material informàtic per a l'oficina d'administració	3.000 €
Material fungible d'ofimàtica	2.000 €
TOTAL PER A LA PRIMERA ANUALITAT	23.000 €

6. ESPAIS I INFRAESTRUCTURES

L'Institut d'Arqueologia estarà format per un seguit de membres que pertanyen a diferents Grups de Recerca, seccions, departaments i facultats implicats en la seva creació, i que desenvolupen la seva activitat de recerca en diferents espais i infraestructures de la pròpia UB. Els membres de l'Institut continuaran desenvolupant la seva recerca en aquests espais i infraestructures.

Com a exemples, es poden esmentar a la Facultat de Geografia i Història el Laboratori d'Arqueologia i Arqueometria de la Secció de Prehistòria i Arqueologia i el Laboratori d'Arqueologia Medieval de la Secció d'Història Medieval, Història Moderna, Paleografia i Diplomàtica del Departament d'Història i Arqueologia.

En qualsevol cas, la manca d'espais és un problema recurrent i caldrà negociar amb les diferents facultats i la pròpia UB la cessió d'espais per a l'Institut d'Arqueologia.

Necessitats urgents d'espais i infraestructures

Les necessitats principals d'espais i infraestructures en la fase de constitució de l'Institut són les següents:

- *Oficina Seu Central de l'Institut.* L'Institut necessita un espai com a seu institucional a on desenvoluparan la seva tasca les persones encarregades d'administració i de promoció de la recerca, així com la direcció de l'Institut. Les àrees prioritàries en què treballarà aquesta seu central es poden enumerar de la següent manera:

- Gestió i administració corrent de l'Institut amb suport a la direcció de l'Institut,
- Creació i manteniment actualitzat d'una plataforma digital de difusió de l'Institut i de contacte i treball entre els membres del mateix,
- Coordinació dels ajuts a la recerca de cada investigador/a o grup de recerca, així com la recollida d'informació i difusió entre els membres de l'Institut de totes les possibilitats d'ajuts i convocatòries diverses a les quals es puguin acollir,
- Gestió i administració dels actes organitzats per l'Institut,
- Relacions institucionals.

Aquesta oficina seria convenient que fos suficientment gran com per encabir una àrea per reunions amb una taula rodona i cadires. S'hauria de dotar amb un mobiliari adient i alguns aparells: 3 ordinadors; connexions a telèfon i xarxa amb les corresponents rosetes; impressora i escàner; material fungible d'oficina i ofimàtica; taules, armaris i cadires.

- *Laboratoris*. Els espais actuals de laboratori són insuficients. És indubtable que si volem potenciar l'arqueologia a la UB —especialment en el sentit multidisciplinari que es planteja en aquest projecte, i en el qual un bloc de la recerca s'articula en relació amb l'arqueologia i les ciències experimentals— caldrà ampliar els espais de laboratori per a l'Institut.

- *Espai d'emmagatzematge*. Un dels problemes més greus és la falta d'espai per emmagatzemar materials arqueològics en procés d'estudi, col·leccions de referència, mostres, aparells topogràfics i material d'excavació en general.

Necessitats de personal

Per engegar el funcionament de l'Institut seria convenient disposar de diferents persones dedicades a l'administració.

- PAS cap d'administració
- Persona responsable de la gestió i promoció de la recerca

ANNEXOS

ANNEX I. REGLAMENT.

PROPOSTA DE FUNCIONAMENT INTERN DE L'INSTITUT D'ARQUEOLOGIA DE LA UB

El funcionament intern de l'Institut quedarà regulat pel reglament de funcionament, pendent de la seva aprovació pels Serveis Jurídics de la Universitat de Barcelona. Es presenta a continuació una proposta de reglament que contempla els aspectes bàsics de l'estructura i funcionament de l'Institut.

PROPOSTA DE REGLAMENT DE FUNCIONAMENT INTERN DE L'INSTITUT D'ARQUEOLOGIA DE LA UNIVERSITAT DE BARCELONA

Per acord del Consell de Govern de la Universitat de Barcelona de data 21 de març de 2006 va ser aprovat el Text refós de les normatives de la UB reguladores dels Instituts de Recerca.

D'acord amb l'establert en l'article 13 de l'esmentada normativa, els Instituts de Recerca propis de la UB han de dotar-se d'un Reglament de funcionament intern.

Per això, i a proposta de la Comissió de Recerca, el Consell de Govern en sessió de data aprova el present Reglament de funcionament intern de l'Institut d'Arqueologia de la Universitat de Barcelona.

Capítol I. Disposicions generals.

Article 1.- Denominació i règim jurídic.

1.1.- L'Institut d'Arqueologia de la Universitat de Barcelona (en endavant, l'Institut) és un institut de recerca propi de la UB, d'acord amb allò que preveu el Text refós de les normatives de la UB reguladores dels instituts de recerca aprovat pel Consell de Govern

de la UB en data 21 de març de 2006.

1.2.- L'Institut es regirà:

- a) per la legislació material i de procediment que li sigui d'aplicació,
- b) per l'Estatut de la UB,
- c) per les disposicions del Text refós de les normatives de la UB reguladores dels Instituts de Recerca que li siguin d'aplicació i per les altres normatives de desenvolupament adoptades pels òrgans competents de la UB,
- d) per les disposicions d'aquest Reglament de funcionament intern i les altres normes dictades pels òrgans competents de l'Institut.

Article 2.- Objectius i activitats.

2.1.- L'objectiu de l'Institut és promoure i organitzar, des d'una perspectiva multidisciplinària i diacrònica, la recerca en l'àmbit de l'arqueologia, i fomentar la formació en l'àmbit d'actuació de l'Institut.

2.2.- Per a l'assoliment d'aquest objectiu l'Institut podrà desenvolupar les funcions i competències que li són pròpies d'acord amb l'article 2 del Text refós de les normatives de la UB reguladores dels Instituts de Recerca.

Article 3.- Membres.

3.1.- Són membres de l'Institut:

- a) el personal acadèmic de la UB que quedi adscrit,
- b) el personal investigador adscrit que s'adhereixi a l'Institut,
- c) el personal investigador de nivell postdoctoral que quedi adscrit a l'Institut,
- d) el personal investigador en formació que quedi adscrit a l'Institut,
- e) el personal d'administració i serveis que s'adscriu a l'Institut.

3.2.- Poden formar part de l'Institut, com a col·laboradors/es, professionals i persones que desenvolupin tasques relacionades amb els objectius de l'Institut. Es podran afegir com a col·laboradors entitats o altres grups de recerca que tinguin els mateixos objectius. Aquests col·laboradors/es no es poden considerar com a membres de dret de l'Institut i no tenen representació en el Consell de l'Institut.

3.3.- La pertinença del personal acadèmic de la UB a l'Institut es realitzarà de conformitat amb el que disposa l'article 11 del Text refós de les normatives de la UB reguladores dels Instituts de Recerca i el seu règim jurídic serà l'establert en l'article 5 del text refós.

3.4.- El director/a, d'acord amb el Consell de l'Institut mantindrà un catàleg actualitzat dels investigadors/es que hi pertanyen.

Capítol II.- Organització interna i òrgans de govern.

Article 4.- Organització interna.

4.1.- L'Institut, amb el vot favorable de la majoria de 2/3 dels membres del Consell de l'Institut, podrà organitzar-se en seccions i unitats.

4.2.- És competència del Consell de l'Institut establir els criteris d'adscripció dels membres de l'institut a les seccions i unitats.

4.3.- Inicialment, l'Institut s'estructura sense seccions però amb una unitat anomenada "Centre de Datació", com consta en l'Apartat 2.7 de la memòria de creació de l'Institut, on es relaciona també el personal investigador que s'hi adscriu a aquesta unitat. Qualsevol modificació posterior ha de ser aprovada pel Consell de l'Institut, amb una majoria de dos terços.

4.4.- L'activitat del "Centre de Datació" serà coordinada per un coordinador/a, designat d'entre els membres doctors que hi estiguin integrats i que formin part d'algun dels col·lectius que componen el personal acadèmic de la UB o del personal investigador adscrit.

4.5.- Els coordinadors/es seran designats pel director/a de l'Institut, prèvia consulta al Consell de Direcció. El mandat dels coordinadors/es finalitzarà quan finalitzi el del director/a.

Article 5.- Òrgans de govern.

5.1.- L'Institut tindrà els òrgans de govern següents:

- a) Col·legiats: el Consell de l'Institut, el Plenari de l'Institut i el Consell Assessor Internacional,
- b) Unipersonals: el director/a, vicedirector/a i secretari/a; els coordinadors/es en el cas que es desenvolupin seccions o unitats.

5.2.- El procediment d'elecció del director/a i dels membres del Consell de l'Institut, així com del Consell Assessor Internacional es regirà pel que disposa la normativa d'eleccions a òrgans col·legiats i unipersonals de la UB.

5.3.- Contra els acords dictats pel director/a i pel Consell de l'Institut es podrà interposar recurs d'alçada davant el rector/a de la UB, de conformitat amb el que disposa l'article 79.2 de l'Estatut de la UB.

Article 6.- El Consell de l'Institut.

6.1.- El Consell de l'Institut està format per:

- a) el director/a, que el presideix,
- b) el vicedirector/a,
- c) el secretari/a,
- d) els coordinadors/es de les seccions o unitats,
- e) altres membres.

6.2.- Representació en el Consell de l'Institut:

- a) 1 representant per cada grup de recerca que integra l'Institut. Aquests representants seran escollits d'entre el personal acadèmic permanent de la UB que s'adhereixin a l'Institut i el personal investigador adscrit que tingui contracte permanent amb la seva institució d'origen i estigui adherit a l'Institut. Cada grup de recerca decidirà el seu representant,
- b) 2 representants que no pertanyin a cap grup de recerca dels adscrits a l'Institut. Aquests representants seran escollits d'entre el personal acadèmic permanent de la UB (1 representant) i d'entre el personal investigador adscrit (1 representant)

que s'adhereixin a l'Institut. El representant del personal acadèmic permanent serà escollit pels membres de la mateixa categoria, i el representant del personal investigador adscrit pels membres de la seva,

- c) Els coordinadors/es de les seccions o unitats,
- d) 1 representant del personal investigador de nivell postdoctoral, escollit entre els investigadors o investigadores d'aquesta categoria adscrits a l'Institut. Aquest representant serà escollit pels membres d'aquesta categoria,
- e) 1 representant del personal investigador en formació, tant de beca com de contracte, escollit entre els investigadors o investigadores d'aquesta categoria adscrits a l'Institut. Aquest representant serà escollit pels membres d'aquesta categoria,
- f) 1 representant del personal d'administració i serveis, escollit d'entre els membres d'aquesta categoria que s'adscriguin a l'Institut. Aquest representant serà escollit pels membres d'aquesta categoria,
- g) El secretari/a, en el cas que no hagi estat escollit com a representant en cap dels altres col·lectius.

6.3.- Són competències del Consell de l'Institut:

- a) elegir el director/a de l'Institut,
- b) elegir el vicedirector/a de l'Institut,
- c) aprovar la programació d'activitats de l'Institut i concretar les línies de recerca, formació, difusió i divulgació,
- d) organitzar, desenvolupar i avaluar els seus plans de recerca,
- e) aprovar el pressupost i la memòria anual d'activitats de l'Institut,
- f) proposar les modificacions del Reglament de l'Institut,
- g) coordinar les activitats de recerca dels seus membres i aprovar l'assignació dels recursos de l'Institut als diferents projectes de recerca,
- h) informar els contractes-programa que eventualment es puguin establir amb la UB o amb altres organismes,
- i) proposar la incorporació de nous membres a l'Institut,
- j) vetllar i responsabilitzar-se del compliment de la normativa de diversitat, igualtat i ètica, seguretat, salut i medi ambient en l'àmbit d'actuació de l'Institut de manera coordinada amb els responsables de la UB, per tal de garantir unes condicions segures per a l'exercici de l'activitat que li és pròpia,
- k) aprovar la creació i supressió de seccions o unitats dins de l'Institut i designar els membres que l'integren,
- l) avaluar les activitats de l'Institut i proposar qualsevol iniciativa que contribueixi al compliment de les seves finalitats,
- m) Informar, com a mínim una vegada a l'any, al Plenari de l'Institut de les activitats desenvolupades i de la programació d'activitats de l'Institut en les línies de recerca, formació, difusió i divulgació.

6.4.- El Consell de l'Institut es reuneix en sessió ordinària, com a mínim una vegada cada tres mesos, i en sessió extraordinària sempre que el seu director/a ho cregui oportú, per iniciativa pròpia o a petició d'una tercera part dels seus membres.

6.5.- Les convocatòries s'han de fer per escrit, amb l'ordre del dia corresponent i s'han de notificar a cadascun dels membres amb una antelació mínima de set dies, llevat que es tracti de casos d'urgència en què caldrà fer-la amb un termini mínim de vint-i-quatre hores d'anticipació, adjuntant la documentació adient. En aquest cas, una vegada considerat l'ordre del dia, el Consell de l'Institut haurà d'apreciar, per majoria absoluta dels membres presents, l'existència de la urgència i, si aquesta no s'estimés, es convocarà una nova sessió pel procediment ordinari. No es poden prendre acords vàlids respecte de nous assumptes no inclosos en l'ordre del dia, llevat que a la reunió hi siguin presents tots els membres del Consell de l'Institut i la majoria ho consenti expressament. La convocatòria de les sessions del Consell de l'Institut es podrà trametre per mitjans telemàtics.

6.6.- Per a la vàlida constitució del Consell de l'Institut en primera convocatòria és necessària, com a mínim, la presència de la meitat més un dels membres del Consell, a més a més de la del director/a, del vicedirector/a i del secretari/a o persona que el substitueixi, a decisió del director/a. En segona convocatòria, que es realitzarà ½ hora després de la primera, el Consell de direcció quedarà vàlidament constituït si hi són presents, a més a més del director/a, del vicedirector/a i del secretari/a, un terç dels seus membres. Els acords seran adoptats per majoria simple dels membres que es trobin presents en el moment de la votació. En supòsit d'empat, el vot del director/a té valor diriment.

6.7.- Per a l'adopció d'acords sobre la modificació del Reglament, l'aprovació de la memòria i la creació o supressió de seccions o unitats i l'elecció del director/a caldrà el vot favorable de la majoria de dos terços dels membres del Consell de l'Institut.

6.8.- Els representants al Consell de l'Institut s'escullen en el transcurs d'un Plenari de l'Institut.

Article 7. El Plenari de l'Institut

7.1.- Són membres del Plenari de l'Institut tots els membres de l'Institut.

7.2.- Són competències del Plenari de l'Institut:

- a) suggerir accions per a la programació d'activitats de l'Institut en les línies de recerca, formació, difusió i divulgació i ser informat de les activitats dutes a terme,
- b) servir com a escenari per a la designació dels representants de cada una de les categories que estan representades en el Consell de l'Institut,
- c) suggerir membres per al Consell Assessor Internacional.

7.3.- El Plenari de l'Institut es reuneix en sessió ordinària, com a mínim una vegada a l'any, i en sessió extraordinària sempre que el director/a ho cregui oportú, per iniciativa pròpia o a petició d'una tercera part dels membres del Plenari.

7.4.- Les convocatòries s'han de fer per escrit, amb l'ordre del dia corresponent i s'han de notificar a cadascun dels membres amb una antelació mínima de set dies, llevat que es tracti de casos d'urgència en què caldrà fer-la amb un termini mínim de vint-i-quatre hores d'anticipació, adjuntant la documentació adient. La convocatòria de les sessions del Plenari de l'Institut es podrà trametre per mitjans telemàtics.

7.5.- Per a la vàlida constitució del Plenari de l'Institut en primera convocatòria és necessària, com a mínim, la presència de la meitat més un dels seus membres, a més a més de la del director/a, del vicedirector/a i del secretari/a o persona que el substitueixi, a decisió del director/a. En segona convocatòria, que es realitzarà ½ hora després de la primera, el Plenari de l'Institut quedarà vàlidament constituït si hi són presents, a més a més del director/a i del secretari/a, un terç dels seus membres.

Article 8. Consell Assessor Internacional

8.1.- Els òrgans de govern de l'Institut duran a terme totes les activitats necessàries per garantir i facilitar la màxima qualitat científica de l'activitat que desenvolupi l'Institut.

8.2.- S'estableix, a tal efecte, un Consell Assessor Internacional consultiu per incentivar i assessorar a l'Institut per tal que les seves activitats científiques i de gestió assoleixin el màxim nivell dels estàndards internacionals i s'alineïn amb les polítiques i directrius de la recerca internacional.

8.3.- El Consell Assessor Internacional estarà integrat pel director/a, el vicedirector/a, el secretari/a i fins a un màxim de quatre representants del món de la recerca en l'àmbit d'actuació de l'Institut, proposats pel Consell de l'Institut, que pertanyin a institucions d'educació superior o de recerca estrangeres, i que siguin representatius de la varietat de temàtiques tractades a l'Institut.

8.4.- Són funcions del Consell Assessor Internacional:

- a) promoure que les activitats científiques i de gestió de l'Institut assoleixin el màxim nivell dels estàndards internacionals i s'alineïn amb les polítiques i directrius de la recerca internacional, suggerint línies d'actuació per a tal fi,
- b) avaluar la memòria anual d'activitats de l'Institut,
- c) totes les altres que la normativa vigent li atribueixin.

Article 9. El director/a

9.1.- El director/a és elegit pel Consell de l'Institut d'entre els representants doctors de l'Article 6, en els punts 6.2.a i 6.2.b, d'aquest Reglament. Per a l'exercici del càrrec de director/a de l'Institut no es podrà pertànyer a cap altre institut de recerca.

9.2.- El director/a, que n'exerceix les funcions de direcció, gestió ordinària i el representa, serà nomenat pel rector/a de la UB i el seu mandat no podrà excedir els 4 anys.

9.3.- Són funcions del director/a:

- a) representar oficialment l'Institut davant la UB i instàncies no universitàries,
- b) proposar, a instància del Consell de l'Institut, als òrgans competents la contractació dels recursos humans propis,
- c) coordinar les activitats de recerca pel que fa a la distribució dels espais propis de l'Institut, si escau, i a l'adquisició i el manteniment de les seves infraestructures de recerca,
- d) signar, d'acord amb el Consell de Direcció, els contractes-programa que es puguin establir entre l'Institut i la UB i/o altres organismes,
- e) convocar i presidir les reunions del Consell de direcció,
- f) autoritzar les despeses de l'Institut, d'acord amb el pressupost aprovat pel Consell de Direcció,
- g) nomenar i cessar el vicedirector/a i els coordinadors/res de les seccions i unitats,
- h) proposar al rector/a el nomenament del secretari/a de l'Institut,

- i) trametre anualment al vicerectorat competent en matèria de recerca les modificacions que s'hagin pogut produir en la relació del personal acadèmic que pertany a l'Institut o en el desenvolupament del programa establert.

Article 10. El vicedirector/a

10.1.- El vicedirector/a és elegit pel Consell de l'Institut d'entre els representants doctors de l'Article 6, en els punts 6.2.a i 6.2.b, d'aquest Reglament. Per a l'exercici del càrrec de vicedirector/a de l'Institut no es podrà pertànyer a cap altre institut de recerca.

10.2.- El mandat del vicedirector/a no podrà excedir els 4 anys, renovable per un únic període, i si exerceix dos mandats consecutius, no podrà ser escollit de manera immediatament posterior com a director/a.

10.3.- Són funcions del vicedirector/a:

- a) representar oficialment l'Institut davant la UB i instàncies no universitàries en substitució i per delegació del director/a,
- b) ajudar al director/a a organitzar, desenvolupar i avaluar els seus plans de recerca,
- c) presidir les reunions del Consell de l'Institut en substitució i per delegació del director/a,
- d) assistir al director/a en avaluar les activitats de l'Institut i proposar qualsevol iniciativa que contribueixi al compliment de les seves finalitats.

Article 11. El secretari/a

11.1.- El secretari/a és proposat, pel Director de l'Institut, al Rector, qui el/la nomena. Ha de ser un membre doctor de l'Institut en funció és escollit pel director/a de l'Institut d'entre els seus membres doctors en virtut dels articles 3.1a i 3.1.b d'aquest Reglament. Per a l'exercici del càrrec de secretari/a de l'Institut no es podrà pertànyer a cap altre institut de recerca.

11.2.- El mandat de secretari/a, en ser elecció directa del director/a de l'Institut, finalitzarà amb el mandat del director/a. En qualsevol cas, podrà tornar a ser escollit pel successiu director/a sense cap limitació.

11.3.- Són funcions del secretari/a:

- a) col·labora en la coordinació de les tasques de direcció l'Institut, assistint al director/a,
- b) forma part en qualitat de secretari/a dels organismes col·legiats de l'Institut, essent el fedatari/a dels acords dels òrgans de què forma part, en custòdia les actes i n'expedeix certificacions,
- c) és la persona encarregada de l'organització i del desenvolupament de l'elecció dels representants al Consell de l'Institut i de l'elecció del director/a de l'Institut.

Capítol III.- Règim econòmic.

Article 12.- Gestió econòmica.

12.1.- Les despeses de l'Institut seran autoritzades pel seu director/a, d'acord amb el Consell de l'Institut.

12.2.- La gestió econòmica de l'Institut es farà per les oficines de recerca del centre al qual estigui vinculat el director/a o pel gestor/a departamental al qual estigui adscrit el director/a, si escau.

12.3.- La gestió econòmica dels projectes dels membres de l'Institut es realitzarà per les oficines de recerca o pels gestors/es departamentals a les quals estigui vinculat o adscrit l'investigador/a principal de cada projecte.

Article 13.- Drets de propietat intel·lectual i/o industrial.

13.1.- Les patents, models d'utilitat, creacions intel·lectuals o qualsevol altre tipus de drets derivats de l'activitat desenvolupada pels membres de l'Institut tindran la consideració d'invencions universitàries que es regeixen per la normativa de patents i de propietat intel·lectual que estableixin els òrgans de govern de la UB.

13.2.- En totes les publicacions, documents, materials i activitats que es generin amb motiu de l'activitat de l'Institut caldrà indicar la pertinença del personal a la UB, especificant el Departament al qual s'adscriu i l'Institut a què es pertany, i s'ha de fer constar la imatge corporativa de la UB i de l'Institut, si en té.

Article 14. Control i avaluació.

14.1.- L'Institut elaborarà cada 4 anys una memòria i una proposta d'objectius estratègics per al quadrienni següent, amb l'especificació dels indicadors que les comissions de recerca o altres comissions de la universitat utilitzi per avaluar-ne l'activitat.

14.2.- Els objectius estratègics de l'Institut han de concretar-se en accions que estaran d'acord amb els objectius implantats per la Generalitat de Catalunya que figurin en els documents de finançament de les universitats.

14.3.- A aquests efectes es formalitzarà entre l'Institut i el vicerectorat competent un contracte programa, en el qual s'inclouen els objectius, les línies de recerca, el pla de treball i una memòria econòmica.

14.4.- L'Institut ha d'elaborar bianualment un informe relatiu a l'assoliment d'aquests objectius, que s'ha de trametre al vicerectorat competent.

14.5.- L'Institut demanarà cada 4 anys una avaluació externa que pot a dur a terme el Consell Assessor Internacional a més d'altres avaluadors o agències d'avaluació externa.

Disposició transitòria.

En el termini màxim de tres mesos a comptar des de l'aprovació del present Reglament pel Consell de Govern de la UB, el promotor/a de l'Institut ha de promoure els processos electorals corresponents per constituir el Consell de l'Institut i escollir-ne el director/a.

**ANNEX II. DADES BÀSIQUES DE RECERCA DELS
GRUPS DE RECERCA I DELS MEMBRES QUE FORMEN
PART DE L'INSTITUT**

GRUPS DE RECERCA CONSOLIDATS

Equip de Recerca Arqueològica i Arqueomètrica de la Universitat de Barcelona (ERAAUB) (2017SGR1043)

Responsable del grup: Miguel Ángel Cau Ontiveros

Membres permanents promotors: Rosa Maria Albert Cristóbal, Miguel Ángel Cau, Josep Maria Gurt Esparraguera, Paul Reynolds, Gisela López Ripoll, Francesc Tuset Bertran.

Altres investigadors/es: Metzli Hernández Grajales, Catalina Mas Florit Verònica Martínez Ferreras, Alessandra Pecci, Joan Tuset i Estany, Evanthia Tsantini

Col·laboradors/es: Andreas Angourakis, Agata Rodríguez Cintas, Alejandro Valenzuela Oliver, Leandro Fantuzzi, Jerónima Riutort Riera, Bartomeu Vallori Márquez, Maria Rosa Arán Martínez, Mónica Alonso Eguíluz, Jaume Cardell Perelló, Joan Manuel Coll i Riera, Oriol Díaz Andreu, Sebastià Munar Llabrés, Andrea Razza, Beatriz Rubio Prada, Domenico Surace, Laia Macià Plaza, Marion Bamford, Joel Bellviure Pérez, Michel Bonifay, Gustavo Camacho Vélez, Esther Chávez Álvarez, Rosa Cuesta Moratinos, Irene Esteban Alama, Xavier Esteve Gracia, Simona Faedda, Agnese Fusaro, Esther Gurri Costa, Ioannis Iliopoulos, Fernanda Inserra, Simona Mileto, Giuseppe Montana, Núria Molist Capella, Margarita Orfila Pons, Eva Orri Terrado, Anna Maria Rauret Dalmau, Roger Sala Bartrolí, Sebastian Stride, Luís Turell Coll, Sasha Lieblein.

Convocatòria: Convocatòria d'ajuts per donar suport a les activitats dels grups de recerca (SGR), Organisme: AGAUR - Agència de Gestió d'Ajuts Universitaris i de Recerca (AGAUR). Data: 29/05/2017, Mitjà i Núm. Publicació: DOGC 7379. Institució: UB - Universitat de Barcelona. Programa: SGRC - Ajuts de Suport als Grups de Recerca de Catalunya (SGR). Codi oficial 2017SGR1043

Data d'inici: 01/01/2017 Data finalització: 31/12/2020

EQUIP DE RECERCA ARQUEOLÒGICA I ARQUEOMÈTRICA DE LA UNIVERSITAT DE BARCELONA

28/02/2020	Personal Docent					Altres			Total	EDP	Nivell d'actualització currículum			
	CU	TU	CEU	TEU	CON	Total PDI	PAS Inv.	Inv. Ext.			Bec.	C.V. CUDG	curricul@	Act.2019+2020
Membres de l'equip	1	2	0	0	7	10	2	0	3	15	15	13	13	10
Inputs														
							2016	2017	2018	2019	2020	TOTAL		
Accions especials							10	0	0	0	0	10		
Ajuts a la recerca							49	1	2	6	2	60		
Ajuts a Grups Consolidats							11	0	1	0	0	12		
Infraestructures							3	0	0	0	0	3		
Projectes europeus de recerca							2	0	0	1	0	3		
Projectes de recerca estatals							21	2	0	3	0	26		
Outputs														
							2016	2017	2018	2019	2020	TOTAL		
Publicacions en revistes							333	21	29	32	15	430		
Tesis, tesines i treballs de recerca							110	18	14	6	2	152		
Contribucions a Congressos							609	31	53	61	11	765		
Publicacions en llibres							592	28	40	23	9	695		
Avaluació Qualitativa														
							2016	2017	2018	2019	2020	Total		
Publicacions en Revistes JCR							16	19	18	9	0	62		
Σ Factor d'Impacte							30,218	39,283	57,086	24,824	--	151,411		
Mitjana							1,889	2,068	3,171	2,758	--	2,442		

Les dades de factors d'impacte referides als anys 2019-2020 s'han assimilat a les del darrer any disponible: 2018

Grup de Recerca en Arqueologia Protohistòrica (GRAP) (2017SGR1273)

Responsable del grup: Francisco Gracia Alonso

Membres permanents promotors: Margarita Díaz-Andreu, David Garcia i Rubert, Francisco Gracia.

Investigadores: Gloria Munilla (UOC), Martea Mateu Sagués (UOC-UNAM), Marco Antonio Cervera Obregón (U.Anáhuac), Patricia Castellanos (UOC), Carme Saorín, Jannine Sprünker (UOC)

Col·laboradors/es:

Laura Álvarez, Ramon Álvarez, Mariona Arnó, Jorge Botero, Jaume Buxeda, Sònia Carbonell, Gabriel de Prado, Laura Fernández Macías, Laia Font, Tània Freixas, Daniel López Reyes, Eva Miguel Gascón, Miriam Gómez-Paccard, Anna Manzanares, Beatriz Marín, Alessandra Pecci, Margarita Rodés, Ana Serrano, Maria Tortras, Fedra Pizzato, Qian Gao, Apen Ruiz, Ana Pastor Pérez, Isidre Pastor, Josep Maria Solias, Juana Maria Huélamo, Manuel Bea, Amilcar Vargas, Bárbara Molina, Raquel Jiménez Pasaodós

Convocatòria: Convocatòria d'ajuts per donar suport a les activitats dels grups de recerca (SGR), Organisme: AGAUR - Agència de Gestió d'Ajuts Universitaris i de Recerca (AGAUR). Data: 29/05/2017, Mitjà i Núm. Publicació: DOGC 7379. Institució: UB - Universitat de Barcelona. Programa: SGRC - Ajuts de Suport als Grups de Recerca de Catalunya (SGR). Codi oficial 2017SGR1273

Data d'inici: 01/01/2017 Data finalització: 31/12/2020

GRAP- GRUP DE RECERCA EN ARQUEOLOGIA PROTOHISTORICA

28/02/2020	Personal Docent					Altres			Total	EDP	Nivell d'actualització currículum				
	CU	TU	CEU	TEU	CON	Total PDI	PAS Inv.	Inv. Ext.			Bec.	C.V. CUDG	curricul@	Act.2019+2020	
Membres de l'equip	1	0	0	0	4	5	1	0	0	6	6	6	5	3	
Inputs															
							2016	2017	2018	2019	2020	TOTAL			
Ajuts a la recerca							25	0	0	2	0	0	27		
Ajuts a Grups Consolidats							3	0	1	0	0	0	4		
Infraestructures							6	0	0	0	0	0	6		
Projectes europeus de recerca							1	0	0	2	0	0	3		
Projectes de recerca estatals							9	2	0	0	1	0	12		
Outputs															
							2016	2017	2018	2019	2020	TOTAL			
Publicacions en revistes							266	14	22	7	7	0	316		
Tesis, tesines i treballs de recerca							47	7	1	1	2	1	59		
Contribucions a Congressos							156	17	13	19	5	0	210		
Publicacions en llibres							249	24	13	4	7	0	297		
Avaluació Qualitativa															
							2016	2017	2018	2019	2020	Total			
Publicacions en Revistes JCR							0	4	0	1	0	5			
Σ Factor d'Impacte							--	5,818	--	0,370	--	6,188			
Mitjana							--	1,454	--	0,370	--	1,238			

Les dades de factors d'impacte referides als anys 2019-2020 s'han assimilat a les del darrer any disponible: 2018

Grup de recerca sobre l'arqueologia de la complexitat i els processos d'evolució social (GRAPCE) (2017SGR1774)

Responsable del grup: Jaume Buxeda i Garrigós

Membres permanents promotors: Joan Sanmartí i Grego, Jaume Buxeda i Garrigós, Ramon Álvarez Arza, Rocío Da Riva Muñoz, Maria Soledad Madrid Fernández, Jaume Noguera Guillén.

Altres investigadors/es: David Asensio Vilaró, Rafel Jornet Niella, Roberta Bruna Montesana, Judith Peix Visiedo, Mireia Pinto Monte, Cristina Fernández de Marcos García, Júlia Coso Álvarez, Marta Valls Llorens.

Col·laboradors/es: M. Carme Belarte Franco, Anna Bertral Arias, Eduard Ble Gimeno, Òscar Caldés Aquilué, Ramon Cardona Colell, Ferran Codina Falgàs, Miguel del Pino Curbelo, Conxita Ferrer Álvarez, Joan Francès Farré, Javier Garcia Iñáñez, Joaquim García Roselló, Borja Gil Limón, Jordi Hernández Gasch, Carolina Jorcano Picart, Daniel López Reyes, Albert Martin Menéndez, Eva Miguel Gascón, Maria Teresa Miró Alaix, David Montanero Vico, Jordi Morer de Llorens, Rosa Plana-Mallart, Marta Portillo Ramirez, Josep Pou Vallès, Gabriel de Prado Cordero, Jordi Principal Ponce, Joan Ramon Torres, Pau Valdés Matías, Silvia Valenzuela Lamas, Llorenç Vila Socias, Dolors Zamora Moreno

Convocatòria: Convocatòria d'ajuts per donar suport a les activitats dels grups de recerca (SGR), Organisme: AGAUR - Agència de Gestió d'Ajuts Universitaris i de Recerca (AGAUR) . Data: 29/05/2017, Mitjà i Núm. Publicació: DOGC 7379. Institució: UB - Universitat de Barcelona. Programa: SGRC - Ajuts de Suport als Grups de Recerca de Catalunya (SGR). Codi oficial 2017SGR1774.

Data d'inici: 01/01/2017 Data finalització: 31/12/2020

GRUP DE RECERCA SOBRE L'ARQUEOLOGIA DE LA COMPLEXITAT I ELS PROCESSOS D'EVOLUCIO SOCIAL

28/02/2020	Personal Docent					Altres			Total	EDP	Nivell d'actualització currículum			
	CU	TU	CEU	TEU	CON	Total PDI	PAS Inv.	Inv. Ext.			Bec.	C.V. CUDG	curricul@	Act.2019+2020
Membres de l'equip	3	1	0	1	7	12	1	1	3	17	12,5	12	12	8
Inputs														
							2016	2017	2018	2019	2020			TOTAL
Accions especials							2	0	0	0	0			2
Ajuts a la recerca							63	3	0	4	1		0	71
Ajuts a Grups Consolidats							6	0	1	0	0		0	7
Projectes europeus de recerca							2	1	0	1	0		0	4
Projectes de recerca estatals							14	3	0	0	0		0	17
Outputs														
							2016	2017	2018	2019	2020			TOTAL
Publicacions en revistes							402	11	15	8	5		2	443
Tesis, tesines i treballs de recerca							60	7	5	5	0		0	77
Contribucions a Congressos							448	27	21	36	24		0	556
Publicacions en llibres							471	32	17	13	13		4	550
Avaluació Qualitativa														
							2016	2017	2018	2019	2020			Total
Publicacions en Revistes JCR							3	1	1	0	0			5
Σ Factor d'Impacte							3,374	2,163	1,978	--	--			7,515
Mitjana							1,125	2,163	1,978	--	--			1,503
Les dades de factors d'impacte referides als anys 2019-2020 s'han assimilat a les del darrer any disponible: 2018														

Seminari d'Estudis i Recerques Prehistòriques (SERP) (2017SGR11)

Responsable del grup: Josep Maria Fullola Pericot

Membres permanents promotors: Josep Maria Fullola Pericot, M. Mercè Bergadà Zapata, M. Pilar García-Argüelles, Francisco Javier López Cachero, Javier Mangado Llach, Jordi Nadal Lorenzo, M. Ángeles Petit Mendizabal, Santiago Riera Mora, João Zilhao, Inés Domingo Sanz.

Altres investigadors/es: Joan Daura Luján, Juan Igancio Morales Hidalgo, Patricia Martín Rodríguez, Montserrat Sanz Borrás, Àfrica Pitarch Martí, Marta Sánchez de la Torre, Gala García-Argudo Ripoll, Joan Carbonell Roca, Cynthia González Olivares, Francesc Xavier Oms Arias, Jordi Tresserras Juan, Lluís Lloveras Roca.

Col·laboradors/es: Manuel Calvo Trias, José Miguel Tejero Cáceres, Dídac Roman Monroig, Albert Rubio Mora, Ana Ejarque Montolio, Mar Rey Solé, Victòria Medina Fernando, Marta Mateu Sagués, Joan Carles Alay Rodríguez, Natàlia Égüez Gordon, Xavier Esteve Gracia, Artur Cebrià Escuer, Mireia Pedro Pascual, Pablo Martínez Rodríguez, Mathieu Langlais, Victòria del Castillo Aguiló, Silvia Albizuri Canadell, Juan Luis Fernández Marchena, Yannick Miras, Núria Rodríguez Baylach, Tamar Zamora Hinojosa, Almudena Yagüe Lucas.

Convocatòria: Convocatòria d'ajuts per donar suport a les activitats dels grups de recerca (SGR), Organisme: AGAUR - Agència de Gestió d'Ajuts Universitaris i de Recerca (AGAUR) . Data: 29/05/2017, Mitjà i Núm. Publicació: DOGC 7379. Institució: UB - Universitat de Barcelona. Programa: SGRC - Ajuts de Suport als Grups de Recerca de Catalunya (SGR). Codi oficial 2017SGR11.

Data d'inici: 01/01/2017 Data finalització: 31/12/2020

S.E.R.P (SEMINARI D'ESTUDIS I RECERQUES PREHISTORIQUES)

28/02/2020	Personal Docent					Altres			Total	EDP	Nivell d'actualització currículum			
	CU	TU	CEU	TEU	CON	Total PDI	PAS Inv.	Inv. Ext.			Bec.	C.V. CUDG	curricul@	Act.2019+2020
Membres de l'equip	2	4	0	0	13	19	0	2	5	26	22,5	20	20	18

Inputs	2016	2017	2018	2019	2020	TOTAL
Accions especials	4	0	0	0	0	4
Ajuts a la recerca	100	1	3	6	3	114
Ajuts a Grups Consolidats	9	0	1	0	0	10
Infraestructures	4	0	0	0	0	4
Projectes europeus de recerca	1	0	0	0	1	2
Projectes de recerca estatals	23	3	0	2	0	28

Outputs	2016	2017	2018	2019	2020	TOTAL
Publicacions en revistes	622	57	40	47	25	791
Tesis, tesines i treballs de recerca	145	23	24	11	2	205
Contribucions a Congressos	682	37	54	78	27	884
Publicacions en llibres	845	44	32	39	16	977

Avaluació Qualitativa	2016	2017	2018	2019	2020	Total
Publicacions en Revistes JCR	35	22	23	16	0	96
Σ Factor d'Impacte	70,065	81,129	190,582	77,104	--	418,880
Mitjana	2,002	3,688	8,286	4,819	--	4,363

Les dades de factors d'impacte referides als anys 2019-2020 s'han assimilat a les del darrer any disponible: 2018

Grup de Recerca d'Arqueologia Medieval i Post-medieval de la Universitat de Barcelona (GRAMP-UB) (2017SGR883)

Responsable del grup: Maria Dolors López Pérez

Membres promotors permanents: Maria Dolors López Pérez, Karen Álvaro Rueda, Esther Travé Allepuz, Gerard Marí Brull.

Col·laboradors/es: Iván Casado Novas, Coral Cuadrada Majó, Pablo del Fresno Bernal, Albert Pratdesaba Sala, Maria Clua Mercadal, Maria Ocaña Subirana, Joan Vicens Tarré, Ginés Puente Pérez.

Convocatòria: Convocatòria d'ajuts per donar suport a les activitats dels grups de recerca (SGR) , Organisme: AGAUR - Agència de Gestió d'Ajuts Universitaris i de Recerca (AGAUR) . Data: 29/05/2017, Mitjà i Núm. Publicació: DOGC 7379. Institució: UB - Universitat de Barcelona. Programa: SGRC - Ajuts de Suport als Grups de Recerca de Catalunya (SGR). Codi oficial 2017SGR883

Data d'inici: 01/01/2017 Data finalització: 31/12/2020

GRUP DE RECERCA D'ARQUEOLOGIA MEDIEVAL I POST-MEDIEVAL DE LA UNIVERSITAT DE BARCELONA (GRAMP-UB)

28/02/2020	Personal Docent					Altres			Total	EDP	Nivell d'actualització currículum			
	CU	TU	CEU	TEU	CON	Total PDI	PAS Inv.	Inv. Ext.			Bec.	C.V. CUDG	curricul@	Act.2019+2020
Membres de l'equip	1	2	0	0	4	7	1	6	2	16	8,5	9	9	6
Inputs														
							2016	2017	2018	2019	2020			TOTAL
Accions especials						6	0	0	0	0	0			6
Ajuts a la recerca						19	0	0	0	0	0			19
Ajuts a Grups Consolidats						2	0	1	0	0	0			3
Projectes de recerca estatals						4	1	0	1	0	0			6
Outputs														
							2016	2017	2018	2019	2020			TOTAL
Publicacions en revistes						129	4	6	6	3	0			148
Tesis, tesines i treballs de recerca						34	0	1	3	2	0			40
Contribucions a Congressos						100	3	5	17	2	0			127
Publicacions en llibres						108	6	7	5	5	3			134
Avaluació Qualitativa														
							2016	2017	2018	2019	2020			Total
Publicacions en Revistes JCR							1	0	0	1	0			2
Σ Factor d'Impacte							1,844	--	--	1,640	--			3,484
Mitjana							1,844	--	--	1,640	--			1,742
Les dades de factors d'impacte referides als anys 2019-2020 s'han assimilat a les del darrer any disponible: 2018														

Didàctica del Patrimoni (DIDPATRI) (2017SGR550)

Responsable del grup: Francesc Xavier Hernández Cardona

Membres permanents promotors: Francesc Xavier Hernández Cardona, Rafel Sospedra i Roca.

Altres investigadors/es: Isabel Boj Cullel, Gemma Sebares Valle, David Íñiguez Gracia.

Convocatòria: Convocatòria d'ajuts per donar suport a les activitats dels grups de recerca (SGR) , Organisme: AGAUR - Agència de Gestió d'Ajuts Universitaris i de Recerca (AGAUR) . Data: 29/05/2017, Mitjà i Núm. Publicació: DOGC 7379. Institució: UB - Universitat de Barcelona. Programa: SGRC - Ajuts de Suport als Grups de Recerca de Catalunya (SGR). Codi oficial 2017SGR550

Data d'inici: 01/01/2017 Data finalització: 31/12/2020

DIDACTICA DEL PATRIMONI (DIDPATRI)

28/02/2020	Personal Docent					Altres			Total	EDP	Nivell d'actualització currículum			
	CU	TU	CEU	TEU	CON	Total PDI	PAS Inv.	Inv. Ext.			Bec.	C.V. CUDG	curricul@	Act.2019+2020
Membres de l'equip	1	4	0	0	17	22	1	0	3	26	20,5	25	25	19

Inputs	2016	2017	2018	2019	2020	TOTAL
Accions especials	1	0	0	0	0	1
Ajuts a la recerca	15	0	1	1	0	18
Ajuts a Grups Consolidats	4	0	1	0	0	5
Infraestructures	3	0	0	0	0	3
Projectes de recerca estatals	7	3	0	2	0	12

Outputs	2016	2017	2018	2019	2020	TOTAL
Publicacions en revistes	557	17	32	31	13	651
Tesis, tesines i treballs de recerca	149	25	9	7	3	193
Contribucions a Congressos	357	47	38	35	30	508
Publicacions en llibres	791	29	40	33	14	907

Avaluació Qualitativa	2016	2017	2018	2019	2020	Total
Publicacions en Revistes JCR	0	2	3	4	0	9
Σ Factor d'Impacte	--	3,022	2,770	47,363	--	53,155
Mitjana	--	1,511	0,923	11,841	--	5,906

Les dades de factors d'impacte referides als anys 2019-2020 s'han assimilat a les del darrer any disponible: 2018

Biologia Evolutiva dels Primats (2017SGR102)

Responsable del grup: Alejandro Martínez Pérez-Pérez

Membres permanents promotors: Alejandro Martínez Pérez-Pérez, Eduardo Chimenos Küstner, Josep Maria Potau Ginés.

Altres investigadors/es: Aroa Casado Rodríguez, Elisabeth Cuesta Torralvo, Laura Mónica Martínez Martínez, Yasmina Avià.

Col·laboradors/es: Ferran Estebaranz Sánchez.

Convocatòria: Convocatòria d'ajuts per donar suport a les activitats dels grups de recerca (SGR) , Organisme: AGAUR - Agència de Gestió d'Ajuts Universitaris i de Recerca (AGAUR) . Data: 29/05/2017, Mitjà i Núm. Publicació: DOGC 7379. Institució: UB - Universitat de Barcelona. Programa: SGRC - Ajuts de Suport als Grups de Recerca de Catalunya (SGR). Codi oficial: 2017SGR102.

Data d'inici: 01/01/2017 Data finalització: 31/12/2020

BIOLOGIA EVOLUTIVA DELS PRIMATS

28/02/2020	Personal Docent					Altres			Total	EDP	Nivell d'actualització currículum			
	CU	TU	CEU	TEU	CON	Total PDI	PAS Inv.	Inv. Ext.			Bec.	C.V. CUDG	curricul@	Act.2019+2020
Membres de l'equip	0	3	0	0	4	7	0	1	2	10	7	9	9	7

Inputs	2016	2017	2018	2019	2020	TOTAL
Accions especials	8	0	0	0	0	8
Ajuts a la recerca	25	0	0	1	0	26
Ajuts a Grups Consolidats	7	0	1	0	0	8
Infraestructures	1	0	0	0	0	1
Projectes de recerca estatals	22	0	0	0	0	22

Outputs	2016	2017	2018	2019	2020	TOTAL
Publicacions en revistes	637	13	20	12	7	691
Tesis, tesines i treballs de recerca	101	7	4	7	6	125
Contribucions a Congressos	919	16	20	2	11	969
Publicacions en llibres	319	3	3	1	5	331

Avaluació Qualitativa	2016	2017	2018	2019	2020	Total
Publicacions en Revistes JCR	10	18	7	6	1	42
Σ Factor d'Impacte	24,713	34,251	14,743	9,615	3,155	86,477
Mitjana	2,471	1,903	2,106	1,602	3,155	2,059

Les dades de factors d'impacte referides als anys 2019-2020 s'han assimilat a les del darrer any disponible: 2018

PROJECTES DE RECERCA

Des de l'any 2015 els set Grups de Recerca i els membres promotors que formen part del projecte de creació de l'Institut d'Arqueologia de la UB han portat a terme un total de 6 projectes europeus o internacionals, 27 projectes nacionals i 26 projectes autonòmics. Molts d'aquests projectes estan actius i s'hauran d'executar en els propers anys, constituint la base de les activitats de recerca de l'Institut. Així mateix, s'han obtingut 23 convocatòries de Recursos Humans, s'han desenvolupat 78 projectes de recerca per contracte i 16 convenis, i es troben en curs 49 tesis doctorals, que es detallen a continuació:

Projectes europeus o internacionals

Id. GREC: 002042. Títol: The sound of special places: exploring rock art soundscapes and the sacred (ARTSOUNDSCAPES).

Equip investigador: Margarita Díaz-Andreu Garcia (Investigador Principal). Convocatòria: HORIZON 2020 (2014-2020). P1. CALL FOR PROPOSALS FOR ERC ADVANCED GRANT (ERC-2017-AdG), Organisme: EUUN - Unió Europea. Data: 01/01/2014. Institució: UB. Programa: 8P1ERC - HORIZON 2020. PILLAR 1-EXCELLENT SCIENCE. ERC. European Research Council. Codi UE: 787842. Tipologia: 8PM ERC Advanced Grants.

Data d'inici: 01/10/2018 Data Fi: 30/09/2023

Id. GREC: 002040. Títol: Terrace Archaeology and Culture in Europe (TerrACE).

Equip investigador: Rosa Maria Albert Cristóbal (Investigador Principal). Convocatòria: HORIZON 2020 (2014-2020). P1. CALL FOR PROPOSALS FOR ERC ADVANCED GRANT (ERC-2017-AdG), Organisme: EUUN - Unió Europea . Data: 01/01/2014. Institució: UB. Programa: 8P1ERC-HORIZON 2020. PILLAR 1-EXCELLENT SCIENCE. ERC. European Research Council. Codi UE: 787790. Tipologia: 8PM ERC Advanced Grants.

Data d'inici: 01/12/2018 Data Fi: 30/11/2023

Id. GREC: 001834. Títol: Remembering the Sound of Images: Cross-cultural study of rock art soundscapes and knowledge transmission in the New and Old Worlds. (MEMORISING).

Equip investigador: Margarita Diaz-Andreu Garcia (Coinvestigador Principal), Leslie Francis Zubieta Calvert (Investigador Principal). Convocatòria: HORIZON 2020 (2014-2020). P1. MARIE SKŁODOWSKA-CURIE INDIVIDUAL FELLOWSHIPS (H2020-MSCA-IF-2016) , Organisme: EUUN - Unió Europea. Data: 01/01/2014. Institució: UB. Programa: 8P1MCA-HORIZON 2020. PILLAR 1-EXCELLENT SCIENCE. MCA. Marie Skłodowska-Curie Actions. Codi UE: 750706

Data d'inici: 15/01/2018 Data Fi: 14/01/2020

Id. GREC: 002062. Títol: Sugar Pot manufacture in western Europe in the medieval and post-medieval period (11th-16th centuries AD) (SPotEU).

Equip investigador: Jaume Buxeda Garrigos (Coinvestigador Principal), Roberta Bruna Montesana (Investigador Principal). Convocatòria: HORIZON 2020 (2014-2020). P1. MARIE SKŁODOWSKA-CURIE INDIVIDUAL FELLOWSHIPS (H2020-MSCA-IF-2017) , Organisme: EUUN - Unió Europea . Data: 01/01/2014. Institució: UB. Programa: 8P1MCA - HORIZON 2020. PILLAR 1-EXCELLENT SCIENCE. MCA. Marie Skłodowska-Curie Actions. Codi UE: 797242. Tipologia: 8PM MSCA Individual Fellowships - European Fellowships – Career

Data d'inici: 01/10/2018 Data Fi: 30/09/2020

Id. GREC: 001475. Títol: Archaeological Automatic Interpretation and Documentation of ceramics (ArchAIDE).

Equip investigador: Jaume Buxeda Garrigós (Investigador Principal), Maria Soledad Madrid Fernández , Meritxell Tous Mata , Juan Sanmartí Grego , Cristina Fernández de Marcos García , Mireia Pinto Monte . Convocatòria: HORIZON 2020 (2014-2020). P3. SC6: REFLECTIVE SOCIETIES: CULTURAL HERITAGE AND EUROPEAN IDENTITIES (H2020-REFLECTIVE-6-2015) , Organisme: EUUN - Unió Europea . Data: 01/01/2014. Institució: UB. Programa: 8P36CW - HORIZON 2020. PILLAR 3-SOCIETAL CHALLENGES. SC6-CHANGING WORLD. Europe in a changing world - Inclusive, innovative and reflective societies. Codi UE: 693548. Tipologia: 8PM Innovation Actions

Data d'inici: 01/06/2016 Data Fi: 31/05/2019

Id. GREC: 002211. Títol: Breaking barriers between Science and Heritage approaches to Levantine Rock Art through Archaeology, Heritage Science and IT (LArchHer).

Equip investigador: Inés Domingo Sanz (Investigador Principal). Convocatòria: HORIZON 2020 (2014-2020). P1. CALL FOR PROPOSALS FOR ERC

CONSOLIDATOR GRANT (ERC-2018-COG). Organisme: EUUN - Unió Europea .
Data: 01/01/2014. Institució: UB. Programa: 8P1ERC-HORIZON 2020. PILLAR 1-
EXCELLENT SCIENCE. ERC. European Research Council. Codi UE: 819404.
Tipologia: 8PM ERC Advanced Grants.

Data d'inici: 01/10/2019 Data Fi: 30/04/2024

Projectes nacionals

Id. GREC: 013321. Títol: El uso y gestión de las plantas en el pasado, y la reconstrucción de paisajes antrópicos a partir del estudio de microrrestos de origen biológico.

Equip investigador: Rosa Maria Albert Cristobal (Investigador Principal), Aaron Jonas Stutz (Equip de treball), Carlos Alberto Rivera Rondon (Equip de treball), Marion Kathleen Bamford (Equip de treball). Convocatòria: Convocatòria d'ajuts del Programa Estatal de Foment de la Investigació Científica i Tècnica d'Excel·lència. Subprograma Estatal de generació del coneixement. Modalitat Projectes d'R+D , Organisme: MCOOC - Ministerio de Economía y Competitividad . Data: 14/03/2016, Mitjà i Núm. Publicació: BOE nº 63. Institució: UB. Programa: NBHA - Programa Nacional de Promoción General del Conocimiento - Historia y Arte (BHA). Codi oficial: HAR2016-75216-P .

Data d'inici: 30/12/2016 Data Fi: 29/12/2020

Id. GREC: 013365. Títol: Impacto tecnológico en el Nuevo Mundo colonial. Cambio cultural en arqueología y arqueometría cerámica.

Equip investigador: Jaume Buxeda Garrigos (Investigador Principal), Carmen Mena Garcia, Fernando de Amores Carredano , Meritxell Tous Mata , El Arby en-Nachioui (Equip de treball), Mirta Linero Baroni (Equip de treball), Margarita Gascón (Equip de treball), Roberto Bárcena (Equip de treball), Maria Jose Ots (Equip de treball), Yves Monette (Equip de treball), Roberto Cabella (Equip de treball), Simón Urbina Araya (Equip de treball), Peter Martin Day (Equip de treball), Vassilis Kilikoglou (Equip de treball), Maria Soledad Madrid Fernandez (Equip de treball), Juan Guillermo Martin Rincon (Equip de treball), Brad Loewen (Equip de treball). Convocatòria: Convocatòria d'ajuts del Programa Estatal de Foment de la Investigació Científica i Tècnica d'Excel·lència. Subprograma Estatal de generació del coneixement. Modalitat Projectes d'R+D, Organisme: MCOOC - Ministerio de Economía y Competitividad . Data: 14/03/2016, Mitjà i Núm. Publicació: BOE nº 63. Institució: UB. Programa: NBHA - Programa Nacional de Promoción General del Conocimiento - Historia y Arte (BHA). Codi oficial: HAR2016-75312-P

Data d'inici: 30/12/2016 Data Fi: 29/12/2019

Id. GREC: 014014. Títol: Arqueología, Teledetección y Arqueometría: una aproximación multidisciplinar al paisaje y las cerámicas desde el período romano al medieval en Mallorca (Islas Baleares).

Equip investigador: Miguel Angel Cau Ontiveros (Investigador Principal), Francisco Tuset Bertran , Eduard Angelats Company , Leandro Fantuzzi (Equip de treball), Francesc Cecilia Conesa (Equip de treball), Evanthia Tsantini (Equip de treball), Bartomeu Vallori Marquez (Equip de treball), Catalina Mas Florit (Equip de treball), Alejandro Valenzuela Oliver (Equip de treball), Agustín Lobo Aleu (Equip de treball). Convocatòria: Convocatòria d'ajuts del Programa Estatal de Foment de la Investigació Científica i Tècnica d'Excel·lència. Subprograma Estatal de generació del coneixement. Modalitat Projectes d'R+D, Organisme: MCOC - Ministerio de Economía y Competitividad . Data: 13/06/2017, Mitjà i Núm. Publicació: BOE nº 140. Institució: UB. Programa: NBHA - Programa Nacional de Promoción General del Conocimiento - Historia y Arte (BHA). Codi oficial: HAR2017-83335-P

Data d'inici: 01/01/2018 Data Fi: 31/12/2021

Id. GREC: 008975. Títol: Estudio Arqueológico del Yacimiento de Sela (Tafila, Jordania).

Equip: Maria del Rocío Da Riva Muñoz (Investigador principal). Convocatòria: Convocatòria d'ajuts per a projectes arqueològics a l'exterior, Organisme: Ministerio de Educación, Cultura y Deporte. Data: 02/09/2015, Mitjà i Núm. Publicació: BOE nº 217. Institució: UB. Programa: Ayudas, en régimen de concurrencia competitiva, para proyectos arqueológicos en el exterior correspondientes a 2015.

Data d'inici: 04/04/2016 Data Fi: 24/04/2016

Id. GREC: 013554. Títol: Rituales religiosos en los templos de Babilonia a finales del I milenio a.C.: estudio histórico y lingüístico.

Equip investigador: Maria del Rocio Da Riva Muñoz (Investigador Principal), Andrew George (Equip de treball). Convocatòria: Convocatòria d'ajuts del Programa Estatal de Foment de la Investigació Científica i Tècnica d'Excel·lència. Subprograma Estatal de generació del coneixement. Modalitat Projectes d'R+D, Organisme: MCOC - Ministerio de Economía y Competitividad. Data: 14/03/2016, Mitjà i Núm. Publicació: BOE nº 63. Institució: UB. Programa: FILS - Programa Nacional de Filología y Filosofía (FILO y FISO). Codi oficial: FFI2016-74827-P.

Data d'inici: 30/12/2016 Data Fi: 29/12/2019

Id. GREC: 013387. Títol: Arqueología e interdisciplinariedad: una investigación arqueológico-histórica sobre las relaciones interdisciplinarias en la Historia de la Arqueología española (siglos XIX y XX).

Equip investigador: Margarita Diaz-Andreu Garcia (Investigador Principal), Enrique Gozalbes Cravioto, Ruth Maicas Ramos (Equip de treball), Isabel Ordieres Díez, José Ildefonso Ruiz Cecilia (Equip de treball), Ana Gómez Díaz (Equip de treball), María José Berlanga Palomo (Equip de treball), Massimo Tarantini (Equip de treball), Tim Murray (Equip de treball), Óscar Moro Abadía (Equip de treball), Ana Cristina Nunes Martins (Equip de treball), Marc-Antoine Kaeser (Equip de treball), Eduardo Palacio Pérez (Equip de treball), Ignasi Garces Estallo, Francisco José Moreno Martín.
Convocatòria: Convocatòria d'ajuts del Programa Estatal de Foment de la Investigació Científica i Tècnica d'Excel·lència. Subprograma Estatal de generació del coneixement. Modalitat Projectes d'R+D, Organisme: MCOG - Ministerio de Economía y Competitividad. Data: 14/03/2016, Mitjà i Núm. Publicació: BOE nº 63. Institució: UB. Programa: NBHA - Programa Nacional de Promoción General del Conocimiento - Historia y Arte (BHA). Codi oficial: HAR2016-80271-P

Data d'inici: 30/12/2016 Data Fi: 29/12/2019

Id. GREC: 009131. Títol: Dirección, comisariado y coordinación del proyecto y ejecución de la prospección arqueológica a cargo del proyecto con núm. de Exp. APM 23/27/2015 Fase III. Estudio y difusión. Abrigo de la Covatina del Tossalet del Mas de la Rambla o del Barranc de les Carabasses.

Equip investigador: Inés Domingo Sanz (Investigador Principal). Convocatòria: Ayudes per a projectes de conservació, protecció i difusió de béns declarats Patrimoni Mundial corresponents a l'any 2015. Organisme: Ministerio de Educación, Cultura y Deporte.

Data d'inici: 01/05/2015 Data Fi: 30/06/2016

Id. GREC: 013389. Títol: Redefiniendo el arte Levantino desde la interdisciplinariedad: Arqueología, Ciencias del Patrimonio y tecnologías digitales al servicio del conocimiento y la conservación de un Patrimonio Mundial.

Equip investigador: Inés Domingo Sanz (Investigador Principal), Mario Vendrell Saz (Equip de treball), Gustau Aguilera Arzo (Equip de treball), Claudia Defrasne (Equip de treball), Sally K. May (Equip de treball), Claire Smith (Equip de treball), Alistair Pike (Equip de treball), Dirk Hoffmann (Equip de treball), Marcos García Díez (Equip de treball), Manuel Bea (Equip de treball), Didac Roman Monroig (Equip de treball).
Convocatòria: Convocatòria d'ajuts del Programa Estatal de Foment de la Investigació Científica i Tècnica d'Excel·lència. Subprograma Estatal de generació del coneixement. Modalitat Projectes d'R+D, Organisme: MCOG - Ministerio de Economía y Competitividad . Data: 14/03/2016, Mitjà i Núm. Publicació: BOE nº 63. Institució: UB. Programa: NBHA - Programa Nacional de Promoción General del Conocimiento - Historia y Arte (BHA). Codi oficial: HAR2016-80693-P.

Data d'inici: 30/12/2016 Data Fi: 29/12/2019

Id. GREC: 012310. Títol: Del Pleistoceno superior al Holoceno inicial en el NE peninsular: socio-economía y paleopaisaje.

Equip investigador: Jose Maria Fullola Pericot (Investigador Principal). Convocatòria: Convocatòria d'ajuts del Programa Estatal de Foment de la Investigació Científica i Tècnica d'Excel·lència. Subprograma Estatal de generació del coneixement. Modalitat Projectes d'R+D, Organisme: MCOC - Ministerio de Economía y Competitividad. Institució: UB. Programa: NBHA - Programa Nacional de Promoción General del Conocimiento - Historia y Arte (BHA). Codi oficial: HAR2014-55131-P.

Data d'inici: 01/01/2015 Data Fi: 31/12/2017

Id. GREC: 014027. Títol: Las sociedades humanas y su interacción con el entorno en el NE peninsular desde el Pleistoceno superior hasta inicios del Holoceno.

Equip investigador: Jose Maria Fullola Pericot (Investigador Principal), Maria Pilar Garcia-Arguelles Andreu (Coinvestigador Principal), Jordi Nadal Lorenzo, M. Angeles Petit Mendizabal, Maria Mercedes Bergada Zapata, Javier Mangado Llach, Joan Daura Lujan, Alberto Rubio Mora (Equip de treball), Killian Driscoll (Equip de treball), Didac Roman Monroig (Equip de treball), Maria Mar Rey Sole (Equip de treball), Marta Sanchez de la Torre (Equip de treball), Jordi Tresserras Juan (Equip de treball), Jose Miguel Tejero Caceres (Equip de treball), Montserrat Sanz Borrás (Equip de treball), Francesc Xavier Oms Arias (Equip de treball), Juan Ignacio Morales Hidalgo (Equip de treball), Luis Lloveras Roca (Equip de treball). Convocatòria: Convocatòria d'ajuts del Programa Estatal de Foment de la Investigació Científica i Tècnica d'Excel·lència. Subprograma Estatal de generació del coneixement. Modalitat Projectes d'R+D, Organisme: MCOC - Ministerio de Economía y Competitividad . Data: 13/06/2017, Mitjà i Núm. Publicació: BOE nº 140. Institució: UB. Programa: NBHA - Programa Nacional de Promoción General del Conocimiento - Historia y Arte (BHA). Codi oficial: HAR2017-86509-P.

Data d'inici: 01/01/2018 Data Fi: 31/12/2020

Id. GREC: 012209. Títol: Herramientas analíticas específicas para el conocimiento material del patrimonio: desarrollo, aplicación y divulgación.

Equip investigador: José Francisco García Martínez (Investigador Principal). Convocatòria: Convocatòria d'ajuts del Programa Estatal d'Investigació, Desenvolupament i Innovació Orientada als reptes de la Societat. Modalitat Projectes I+D+I. Organisme: MCOC - Ministerio de Economía y Competitividad. Institució: UB. Codi oficial: HAR2014-56526-R.

Data d'inici: 01/01/2015 Data Fi: 31/12/2017

Id. GREC: 012956. Títol: Jefaturas protohistóricas: análisis del desarrollo de la complejidad política durante las primeras fases protohistóricas en las tierras del río Sénia y del curso bajo del Ebro.

Equip investigador: Francisco Gracia Alonso (Investigador Principal). Convocatòria: Convocatòria d'ajuts del Programa Estatal de Foment de la Investigació Científica i Tècnica d'Excel·lència. Subprograma Estatal de generació del coneixement. Modalitat Projectes d'R+D, Organisme: MCOC - Ministerio de Economía y Competitividad. Institució: UB. Programa: NBHA - Programa Nacional de Promoción General del Conocimiento - Historia y Arte (BHA). Codi oficial: HAR2015-69251-P.

Data d'inici: 01/01/2016 Data Fi: 31/12/2018

Id. GREC: 014673. Títol: Complejidades crecientes. Las jefaturas políticas de la primera edad del Hierro en la región del río Sénia.

Equip investigador: Francisco Gracia Alonso (Investigador Principal). Convocatòria: Convocatòria d'ajuts del Programa Estatal de Foment de la Investigació Científica i Tècnica d'Excel·lència. Subprograma Estatal de generació del coneixement. Modalitat Projectes d'R+D de Generació del Coneixement. Organisme: Ministerio de Ciencia, Innovación y Universidades. Institució: UB. Codi oficial: PGC2018-099579-B-100.

Data d'inici: 01/01/2019 Data Fi: 31/12/2022

Id. GREC: 013414. Títol: Iconografía y recreación histórica en la didáctica del patrimonio. El caso de la Guerra Civil Española.

Equip investigador: Francesc Xavier Hernández Cardona (Investigador Principal), Maria Feliu Torruella (Coinvestigador Principal), Alberto Batalla Flores, Miquel Robert Ferrer, Ana Mauri Lujan, Jose Gustems Carnicer, Pelai Pages Blanch (Equip de treball), Jaume Busquets Fabregas (Equip de treball), Maria Alba Ambros Pallares (Equip de treball), Silvia Buset Burillo, Diego Mariano Calderon Garrido (Equip de treball), Maria Eugenia Arus Leita (Equip de treball), Andres Besoli Martin (Equip de treball), Neus Salles Tenas (Equip de treball), Rafel Sospedra Roca (Equip de treball), David iñiguez Gracia (Equip de treball), Joan Marc Ramos Sabate (Equip de treball), Yolanda Pilar Insa Sauras (Equip de treball). Convocatòria: Convocatòria d'ajuts del Programa Estatal d'Investigació, Desenvolupament i Innovació Orientada als reptes de la Societat. Modalitat Projectes I+D+I, Organisme: MCOC - Ministerio de Economía y Competitividad. Data: 14/03/2016, Mitjà i Núm. Publicació: BOE nº 63. Institució: UB. Programa: 0EDU - Ciencias de la Educación (EDUC). Codi oficial: EDU2016-76589-R

Data d'inici: 30/12/2016 Data Fi: 29/12/2019

Id. GREC: 014044. Títol: Familias, vecinos y forasteros en la prehistoria reciente del prelitoral catalán.

Equip investigador: Francisco Javier Lopez Cachero (Investigador Principal), M. Angeles Petit Mendizabal, Carme Rovira Hortala (Equip de treball), Silvia Albizuri Canadell (Equip de treball), Francesc Xavier Oms Arias (Equip de treball), Antonio Palomo Perez (Equip de treball), Aurora Maria Grandal d'Anglade (Equip de treball), Monica Oliva Poveda (Equip de treball), Silvia Valenzuela Lamas (Equip de treball), Maria Antonia Majo Ortin (Equip de treball). Convocatòria: Convocatòria d'ajuts del Programa Estatal de Foment de la Investigació Científica i Tècnica d'Excel·lència. Subprograma Estatal de generació del coneixement. Modalitat Projectes d'R+D , Organisme: MCOC - Ministerio de Economía y Competitividad . Data: 13/06/2017, Mitjà i Núm. Publicació: BOE nº 140. Institució: UB. Programa: NBHA - Programa Nacional de Promoción General del Conocimiento - Historia y Arte (BHA). Codi oficial: HAR2017-87695-P

Data d'inici: 01/01/2018 Data Fi: 31/12/2021

Id. GREC: 001849. Títol: Migraciones Mediterráneas: análisis histórico de las transferencias sociopolíticas y culturales entre Norte y Sur.

Equip investigador: Maria Dolors López Pérez (Investigador Principal). Convocatòria: Ajuts corresponents a les accions de dinamització de caràcter internacional. Europa Investigació. Organisme: MCOC – Ministerio de Economía y Competitividad. Institució: UB. Codi oficial: EUIN2015-62506.

Data d'inici: 01/12/2015 Data Fi: 30/11/2017

Id. GREC: 012807. Títol: Mercados y espacios económicos en el Mediterráneo Occidental: la formación de un Entorno Internacional de Comercio Europeo en el tránsito a la Modernidad.

Equip Investigador: Maria Dolors López Pérez (Investigador Principal). Convocatòria: Convocatòria d'ajuts del Programa Estatal d'Investigació, Desenvolupament i Innovació Orientada als reptes de la Societat. Modalitat Projectes I+D+I. Organisme: MCOC - Ministerio de Economía y Competitividad. Institució: UB. Codi oficial: HAR2015-65285-R.

Data d'inici: 01/01/2016 Data Fi: 31/12/2018

Id. GREC: 013475. Títol: Las sociedades antiguas complejas de Asia Central a través de la cerámica. Entre la tradición nómada y las influencias mediterráneas.

Equip investigador: Veronica Martinez Ferreras (Investigador Principal), Jose Maria Gurt Esparraguera (Coinvestigador Principal), Agnese Fusaro (Equip de treball), Isabel Beamud Amoros (Equip de treball), Vassilis Kilikoglou (Equip de treball), Anno Hein (Equip de treball), Elise Luneau (Equip de treball). Convocatòria: Convocatòria d'ajuts

del Programa Estatal de Foment de la Investigació Científica i Tècnica d'Excel·lència. Subprograma Estatal de generació del coneixement. Modalitat Projectes d'R+D, Organisme: MCOOC - Ministerio de Economía y Competitividad . Data: 14/03/2016, Mitjà i Núm. Publicació: BOE nº 63. Institució: UB. Programa: NBHA - Programa Nacional de Promoción General del Conocimiento - Historia y Arte (BHA). Codi oficial: HAR2016-75133-C3-1-P.

Data d'inici: 30/12/2016 Data Fi: 29/12/2020

Id. GREC: 012360. Títol: Adaptaciones anatómicas de la región maxilofacial en primates en relación con la dieta y el hábitat: implicaciones evolutivas y funcionales.

Equip investigador: Alejandro Martínez Pérez-Pérez (Investigador Principal). Convocatòria: Convocatòria d'ajuts del Programa Estatal de Foment de la Investigació Científica i Tècnica d'Excel·lència. Subprograma Estatal de generació del coneixement. Modalitat Projectes d'R+D, Organisme: MCOOC - Ministerio de Economía y Competitividad. Institució: UB. Codi oficial: CGL2014-52611-C2-1-P.

Data d'inici: 01/01/2015 Data Fi: 31/12/2017

Id. GREC: 014059. Títol: Ciudad y territorio en la cartografía española: una perspectiva histórica.

Equip investigador: Francesc Nadal Piqué (Investigador Principal). Convocatòria: Convocatòria d'ajuts del Programa Estatal de Foment de la Investigació Científica i Tècnica d'Excel·lència. Subprograma Estatal de generació del coneixement. Modalitat Projectes d'R+D, Organisme: MCOOC - Ministerio de Economía y Competitividad. Data: 13/06/2017, Mitjà i Núm. Publicació: BOE nº 140. Institució: UB. Codi oficial: CSO2017-87080-P

Data d'inici: 01/01/2018 Data Fi: 31/12/2021

Id. GREC: 009506. Títol: Proyecto interdisciplinario para la identificación de un nuevo centro de barrio en Teotihuacan (México).

Equip: Alessandra Pecci (Investigador Principal), Natalia Moragas Segura, Luis Alberto Barba Pingarron, Agustin Ortiz Butron, Annabel Villalonga, Donatella Barca, Domenico Miriello, Davide Domenici, Scott Joseph Allen, Fernanda Inserra, Simona Mileto, Maria Torras Freixa, Miquel Creus Brunat, Jorge Blancas Vazquez. Convocatòria: Convocatòria d'ajuts per a projectes arqueològics a l'exterior. Institució: UB. Organisme: MCUL - Ministerio de Cultura. Modalitat: 055 - Intervencions arqueològiques

Data d'inici: 01/01/2018 Data finalització: 15/09/2018

Id. GREC: 010069. Títol: Proyecto interdisciplinario para el estudio de un barrio central en Teotihuacan (México).

Equip: Alessandra Pecci (Investigador Principal), Natalia Moragas Segura, Luis Alberto Barba Pingarron, Agustin Ortiz Butron, Annabel Villalonga, Donatella Barca, Domenico Miriello, Davide Domenici, Scott Joseph Allen, Fernanda Inserra, Simona Mileto, Maria Torras Freixa, Miquel Creus Brunat, Jorge Blancas Vazquez. Convocatòria: Convocatòria d'ajuts per a projectes arqueològics a l'exterior. Institució: UB. Organisme: MCUL - Ministerio de Cultura. Modalitat: 055 - Intervencions arqueològiques

Data d'inici: 01/02/2019 Data finalització: 30/06/2020

Id. GREC: 012401. Títol: Adaptaciones del sistema musuloesquelético de la extremidad anterior de los primates a diferentes tipos de locomoción: implicaciones evolutivas y funcionales.

Equip investigador: Josep Maria Potau Ginés (Investigador Principal). Convocatòria: Convocatòria d'ajuts del Programa Estatal de Foment de la Investigació Científica i Tècnica d'Excel·lència. Subprograma Estatal de generació del coneixement. Modalitat Projectes d'R+D, Organisme: MCOC - Ministerio de Economía y Competitividad. Institució: UB. Codi oficial: CGL2014-52611-C2-2-P.

Data d'inici: 01/01/2015 Data Fi: 31/12/2017

Id. GREC: 014080. Títol: Ánforas romanas y análisis de contenidos. El consumo de alimentos de la Baetica, África y el Oriente levantino en Gades, Roma y Pompeii (ss. I a.C.- I d.C.).

Equip investigador: Paul Reynolds (Investigador Principal), Alessandra Pecci (Coinvestigador Principal), Nicolas Garnier (Equip de treball), Alessia Contino (Equip de treball), Carla Lancelotti (Equip de treball), Luana Toniolo (Equip de treball), Michel Bonifay (Equip de treball), Lucilla d'Alessandro (Equip de treball), John R. Clarke (Equip de treball), Fulvio Coletti (Equip de treball), Fernanda Inserra (Equip de treball), Simona Mileto (Equip de treball). Convocatòria: Convocatòria d'ajuts del Programa Estatal de Foment de la Investigació Científica i Tècnica d'Excel·lència. Subprograma Estatal de generació del coneixement. Modalitat Projectes d'R+D, Organisme: MCOC - Ministerio de Economía y Competitividad. Data: 13/06/2017, Mitjà i Núm. Publicació: BOE nº 140. Institució: UB. Programa: NBHA - Programa Nacional de Promoción General del Conocimiento - Historia y Arte (BHA). Codi oficial: HAR2017-84242-P

Data d'inici: 01/01/2018 Data Fi: 31/12/2020

Id. GREC: 013549. Títol: Evolución litoral y modelación antrópica del paisaje durante el Holoceno en un llano litoral mediterráneo: Barcelona.

Equip investigador: Santiago Riera Mora (Investigador Principal), Philip Banks (Equip de treball), Marc Aureli Santos Ruiz (Equip de treball), Carme Miró Alaix (Equip de treball), Juan Manuel Usera Mata, Rena Veropoulidou (Equip de treball), Llorenç Picornell Gelabert (Equip de treball), Ana Belen Ejarque Montolio (Equip de treball), Héctor Orengo (Equip de treball), Nuria Cañellas Bolta (Equip de treball), Ramon Julià Brugués (Equip de treball), Jane Marion Reed (Equip de treball), Yannick Miras (Equip de treball). Convocatòria: Convocatòria d'ajuts del Programa Estatal de Foment de la Investigació Científica i Tècnica d'Excel·lència. Subprograma Estatal de generació del coneixement. Modalitat Projectes d'R+D, Organisme: MCOC - Ministerio de Economía y Competitividad . Data: 14/03/2016, Mitjà i Núm. Publicació: BOE nº 63. Institució: UB. Programa: NBHA - Programa Nacional de Promoción General del Conocimiento - Historia y Arte (BHA). Codi oficial: HAR2016-77981-P

Data d'inici: 30/12/2016 Data Fi: 29/12/2019

Id. GREC: 013049. Títol: Caracterización de los asentamientos urbanos en la costa de la Iberia septentrional (siglos VI – III a.C.): prospección geofísica y pedestre, y estudio de materiales arqueológicos.

Equip investigador: Juan Sanmartí Grego (Investigador Principal). Convocatòria: Convocatòria d'ajuts del Programa Estatal de Foment de la Investigació Científica i Tècnica d'Excel·lència. Subprograma Estatal de generació del coneixement. Modalitat Projectes d'R+D, Organisme: MCOC - Ministerio de Economía y Competitividad. Institució: UB. Programa: NBHA - Programa Nacional de Promoción General del Conocimiento - Historia y Arte (BHA). Codi oficial: HAR2015-67946-C2-1-P.

Data d'inici: 01/01/2016 Data Fi: 31/12/2018

Id. GREC: 013470. Títol: 3000 años de inundaciones en cuencas de montaña: ¿conectividad, sincronismo o teleconexión?

Equip investigador: Lothar Schulte (Investigador Principal). Convocatòria: Convocatòria d'ajuts del Programa Estatal d'Investigació, Desenvolupament i Innovació Orientada als reptes de la Societat. Modalitat Projectes I+D+I. Organisme: MCOC - Ministerio de Economía y Competitividad. Institució: UB. Codi oficial: CGL2016-75475-R.

Data d'inici: 30/12/2016 Data Fi: 29/12/2019

Projectes autonòmics

Id. GREC: 009358. Títol: Teledetecció, prospecció geofísica i transformació del món rural a l'illa de Mallorca – Campanya I.

Equip: Miguel Angel Cau Ontiveros (Investigador Principal). Convocatòria: Ajuts per a la realització d'intervencions arqueològiques i/o paleontològiques a l'illa de Mallorca. Institució: UB. Organisme: CMAL - Consell Insular de Mallorca. Modalitat: 055 - Intervencions arqueològiques.

Data d'inici: 23/08/2016 Data finalització: 15/09/2016

Id. GREC: 009482. Títol: Teledetección, prospección geofísica y reconstrucción paleoambiental para el estudio de la transformación del mundo rural en la isla de Mallorca desde la Antigüedad a la Edad Media (quinquenio 2016-2020) – Campaña 2017.

Equip: Miguel Angel Cau Ontiveros (Investigador Principal), Catalina Mas Florit (Coinvestigador Principal). Convocatòria: Ajuts per a la realització d'intervencions arqueològiques i/o paleontològiques a l'illa de Mallorca. Institució: UB. Organisme: CMAL - Consell Insular de Mallorca. Modalitat: 055 - Intervencions arqueològiques. Data Sol·licitud: 17/05/2017. Data de resolució: 22/08/2017.

Data d'inici: 13/06/2017 Data finalització: 15/09/2017

Id. GREC: 009814. Títol: Teledetección, prospección geofísica y reconstrucción paleoambiental para el estudio de la transformación del mundo rural en la isla de Mallorca (Son Peretó-Manacor; Son Fradinet-Campos; Su Reo-Randa/Algaida) – Campaña 2018.

Equip: Miguel Angel Cau Ontiveros (Investigador Principal), Catalina Mas Florit (Coinvestigador Principal). Convocatòria: Ajuts per a la realització d'intervencions arqueològiques i/o paleontològiques a l'illa de Mallorca. Institució: UB. Organisme: CMAL - Consell Insular de Mallorca. Modalitat: 055 - Intervencions arqueològiques.

Data d'inici: 11/10/2018 Data finalització: 31/10/2018

Id. GREC: 009815. Títol: Intervenció arqueològica en quatre basíliques paleocristianes, en el marc del projecte Minorica, illa de basíliques: patrimoni paleocristià de Menorca.

Equip: Miguel Angel Cau Ontiveros (Investigador Principal), Catalina Mas Florit (Coinvestigador Principal). Convocatòria: Ajuts a accions que millorin el coneixement, la salvaguarda i la difusió del patrimoni històric de Menorca i de la convocatòria per a l'any 2018. Institució: UB. Organisme: CIME - Consell Insular de Menorca. Modalitat: 055 - Intervencions arqueològiques.

Data d'inici: 18/08/2018 Data finalització: 17/08/2019

Id. GREC: 009789. Títol: Els canvis climàtics durant el pleistocè superior a la costa central catalana i l'impacte en les poblacions neandertals i humans anatòmicament moderns.

Equip: Joan Daura Lujan (Investigador Principal), Montserrat Sanz Borrás (Coinvestigador Principal), Jose Maria Fullola Pericot, Joao Carlos Zilhao Teiga, Ethel Allue Martí. Convocatòria: Concurs públic per a projectes quadriennals de recerca en matèria d'arqueologia i paleontologia. Institució: UB. Organisme: DECU – Departament de Cultura de la Generalitat de Catalunya. Modalitat: 055 - Intervencions arqueològiques. Referència: CLT009/18/00022.

Data d'inici: 01/01/2018 Data finalització: 31/12/2021

Id. GREC: 009790. Títol: L'acústica de l'art rupestre: analitzant el so dels paisatges prehistòrics.

Equip: Margarita Díaz-Andreu García (Investigador Principal). Convocatòria: Concurs públic per a projectes quadriennals de recerca en matèria d'arqueologia i paleontologia. Institució: UB. Organisme: DECU - Departament de Cultura de la Generalitat de Catalunya. Modalitat: 055 - Intervencions arqueològiques.

Data d'inici: 01/01/2018 Data finalització: 31/12/2021

Id. GREC: 009526. Títol: Seguiment arqueològic i direcció del projecte Protecció i Senyalització de l'art rupestre prehistòric de l'abric de la Ferranda (Vilafranca, Castelló): Instal·lació de tancament preventiu.

Equip: Inés Domingo Sanz (Investigador Principal). Convocatòria: Convocatòria de subvencions destinades a actuacions de conservació i protecció dels béns immobles del patrimoni cultural de la Comunitat Valenciana. Institució: UB. Organisme: Departament de Cultura de la Generalitat Valenciana. Modalitat: 055 - Intervencions arqueològiques.

Data d'inici: 30/08/2017 Data finalització: 15/11/2017

Id. GREC: 009527. Títol: Redacció, coordinació del projecte i seguiment arqueològic de les intervencions de tancament i conservació preventiva de les pintures rupestres del abrigo de La Volta Espessa (Vilafranca, Castelló).

Equip: Inés Domingo Sanz (Investigador Principal). Convocatòria: Ajudes de la Fundación Blasco de Alagon. Institució: UB. Organisme: Fundación Blasco de Alagon.

Data d'inici: 06/11/2017 Data finalització: 05/01/2018

Id. GREC: 013776. Títol: Conservación preventiva y limpieza del abrigo de la Covatina del Tossalet del Mas de la Rambla o del barranc de les Carabasses (Vilafranca, Castelló). Patrimonio Mundial por la UNESCO desde 1998.

Equip: Inés Domingo Sanz (Investigador Principal). Convocatòria: Subvenciones a ayuntamientos para la conservación de bienes de la provincia declarados Patrimonio de la Humanidad. Institució: UB. Organisme: Diputació de Castelló.

Data d'inici: 01/07/2016 Data finalització: 31/12/2016

Id. GREC: 009791. Títol: Transicions culturals durant el Pleistocè superior i l'Holocè al litoral - Prelitoral central de Catalunya.

Equip: Jose Maria Fullola Pericot (Investigador Principal), Juan Ignacio Morales Hidalgo (Coinvestigador Principal), Artur Cebria Escuer, Francesc Xavier Oms Arias, Maria Mercedes Bergada Zapata, Juan Luis Fernandez Marchena, Gala Garcia-Argudo Ripoll, Javier Mangado Llach, Patricia Martin Rodriguez, Jordi Nadal Lorenzo. Convocatòria: Concurs públic per a projectes quadriennals de recerca en matèria d'arqueologia i paleontologia. Institució: UB. Organisme: DECU - Departament de Cultura de la Generalitat de Catalunya. Modalitat: 055 - Intervencions arqueològiques. Referència: CLT009/18/00024

Data d'inici: 01/01/2018 Data finalització: 31/12/2021

Id. GREC: 009792. Títol: Dinàmiques de la ciutat i del territori d'Aeso (Pallars Jussà) en època ibèrica i romana.

Equip: Ignasi Garces Estallo (Investigador Principal), Miguel Angel Cau Ontiveros (Coinvestigador Principal), Cristina Belmonte Santisteban, Teresa Reyes Bellmunt, Xavier Damià Bermudez Lopez, Catalina Mas Florit. Convocatòria: Concurs públic per a projectes quadriennals de recerca en matèria d'arqueologia i paleontologia. Institució: UB. Organisme: DECU - Departament de Cultura de la Generalitat de Catalunya. Modalitat: 055 - Intervencions arqueològiques. Referència: CLT009/18/00025.

Data d'inici: 01/01/2018 Data finalització: 31/12/2021

Id. GREC: 009793. Títol: El complex Sant Jaume i les Terres del Sénia tot explorant els primers cabdillatges protohistòrics al nord-est de la península Ibèrica.

Equip: David Garcia Rubert (Investigador Principal), Francisco Gracia Alonso (Coinvestigador Principal), Marta Mateu Sagues, Margarita Rodés Sánchez. Convocatòria: Concurs públic per a projectes quadriennals de recerca en matèria d'arqueologia i paleontologia. Institució: UB. Organisme: DECU - Departament de Cultura de la Generalitat de Catalunya. Modalitat: 055 - Intervencions arqueològiques. Referència: CLT009/18/00029.

Data d'inici: 01/01/2018 Data finalització: 31/12/2021

Id. GREC: 009794. Títol: El poblament finipaleolític a la conca del riu Montsant (Priorat, Tarragona).

Equip: Maria Pilar Garcia-Arguelles Andreu (Investigador Principal), Jordi Nadal Lorenzo (Coinvestigador Principal), Maria Mercedes Bergada Zapata, Luis Lloveras Roca. Convocatòria: Concurs públic per a projectes quadriennals de recerca en matèria d'arqueologia i paleontologia. Institució: UB. Organisme: DECU - Departament de Cultura de la Generalitat de Catalunya. Modalitat: 055 - Intervencions arqueològiques. Referència: CLT009/18/00001.

Data d'inici: 01/01/2018 Data finalització: 31/12/2021

Id. GREC: 009408. Títol: La memòria pública del conflicte d'Irlanda del Nord a Belfast: proposta d'interpretació, en base a la iconografia didàctica, del paisatge patrimonial urbà en el context del vigent procés de reconciliació i construcció de la pau.

Equip: Francesc Xavier Hernández Cardona (Investigador Principal), Andres Besoli Martin, Maria Feliu Torruella, Rafel Sospedra Roca, Gemma Sebares Valle. Convocatòria: Ajuts a treballs de recerca en l'àmbit de la pau. Institució: UB. Organisme: ICIP - Institut Català Internacional per la Pau. Modalitat: 118 - Ajuts a treballs de recerca en l'àmbit de la pau. Referència: 2016RICIP00006.

Data d'inici: 01/01/2017 Data finalització: 31/12/2017

Id. GREC: 009635. Títol: The Troubles Digital Storytelling: Peace Education in the City of Belfast.

Equip: Francesc Xavier Hernández Cardona (Investigador Principal), Andres Besoli Martin, Maria Feliu Torruella, Rafel Sospedra Roca, Gemma Sebares Valle. Institució: UB. Organisme: ICIP - Institut Català Internacional per la Pau. Modalitat: 118 - Ajuts a treballs de recerca en l'àmbit de la pau. Referència: 2017RICIP00017.

Data d'inici: 01/09/2018 Data finalització: 31/08/2019

Id. GREC: 013749. Títol: Atapuerca-Evolución. Videojuegos educativos ATA EVE.

Equip: Francesc Xavier Hernández Cardona (Investigador Principal). Convocatòria: Ajudes a la recerca de la Fundació BBVA. Institució: UB. Organisme: Fundación Banco Bilbao Vizcaya Argentaria (BBVA). Referència: PR(16)_HUM_I_0130.

Data d'inici: 01/10/2016 Data finalització: 30/09/2018

Id. GREC: 014575. Títol: FÈNIX. La Formació d'un Entorn Internacional en Xarxa: els negocis d'un mercader català en el trànsit a la Modernitat (RECERCAIXA).

Equip: Maria Dolors López Pérez (Investigador Principal). Convocatòria: RecerCaixa 2017. Organisme: Fundació Caixa de Pensions "La Caixa".

Data d'inici: 15/04/2018 Data finalització: 14/04/2020

Id. GREC: 009796. Títol: Pleistocè superior i Holocè a la conca mitja i alta del Segre.

Equip: Javier Mangado Llach (Investigador Principal), Francesc Xavier Oms Arias (Coinvestigador Principal), Marta Sanchez de la Torre, Jose Maria Fullola Pericot, M. Angeles Petit Mendizabal, Maria Mercedes Bergada Zapata, Jordi Nadal Lorenzo, Santiago Riera Mora, Francisco Javier Lopez Cachero, Gemma Alias Lopez, Ramon Alvarez Arza. Convocatòria: Concurs públic per a projectes quadriennals de recerca en matèria d'arqueologia i paleontologia. Institució: UB. Organisme: DECU - Departament de Cultura de la Generalitat de Catalunya. Modalitat: 055 - Intervencions arqueològiques. Referència: CLT009/18/00030.

Data d'inici: 01/01/2018 Data finalització: 31/12/2021

Id. GREC: 009797. Títol: Guerra i conflicte al nord-est de la Península ibèrica en època romanorepublicana (segles III-I aC).

Equip: Jaume Noguera Guillen (Investigador Principal), Maria Soledad Madrid Fernández (Coinvestigador Principal), Jordi Lopez Vilar, Eduard Ble Gimeno, Pau Valdés Matías. Convocatòria: Concurs públic per a projectes quadriennals de recerca en matèria d'arqueologia i paleontologia. Institució: UB. Organisme: DECU - Departament de Cultura de la Generalitat de Catalunya. Modalitat: 055 - Intervencions arqueològiques. Referència: CLT009/18/00031.

Data d'inici: 01/01/2018 Data finalització: 31/12/2021

Id. GREC: 014996. Títol: Caracterización de residuos orgánicos de aceites en materiales arqueológicos para estudiar su comercio y consumo en la Antigüedad.

Equip investigador: Alessandra Pecci (Investigador Principal), Rosa Maria Lamuela Raventos, José Fernando Rinaldi de Alvarenga, Stefania Vichi, Alba Tres Oliver, Beatriz Quintanilla Casas, Francesc Guardiola Ibarz. Convocatòria: Convocatòria del Programa de Foment de la Recerca de l'INSA-UB (FRI 2017). Organisme: UBAR - Universitat de Barcelona. Data: 14/02/2018. Institució: UB. Programa: 0000 - Sense especificar.

Data d'inici: 12/06/2018 Data finalització: 11/06/2019

Id. GREC: 009799. Títol: Ecclesiae, coemeteria et loci (saec. VIII-XI). Sancti Cirici de Colera, Sidilianum, Olèrdola.

Equip: Gisela Ripoll López (Investigador Principal), Francisco Tuset Bertran (Coinvestigador Principal), Eduardo Carrero Santamaria, Daniel Rico Camps, Núria Molist Capella. Convocatòria: Concurs públic per a projectes quadriennals de recerca en matèria d'arqueologia i paleontologia. Institució: UB. Organisme: DECU - Departament de Cultura de la Generalitat de Catalunya.. Modalitat: 055 - Intervencions arqueològiques. Referència: CLT009/18/00040

Data d'inici: 01/01/2018 Data finalització: 31/12/2021

Id. GREC: 009901. Títol: Speciation study of Mn, Fe and Co in dark spots of Blue and white Ming Porcelains from later half of the 15th century.

Equip: Josep Roque Rosell (Investigador Principal). Convocatòria: Ajut per l'accés d'investigadors a les línies experimentals del sincrotró ALBA de CELLS durant el cicle 2018. Institució: UB. Organisme: Sincrotró ALBA – CELLS. Referència: 2018022830.

Data d'inici: 16/10/2018 Data finalització: 16/10/2018

Id. GREC: 009801. Títol: El canvi sociocultural a la Cessetània oriental durant la Protohistòria i l'època romano republicana.

Equip: Juan Sanmarti Grego (Investigador Principal), Eva Miguel Gascon (Coinvestigador Principal), David Asensio Vilaro, Rafael Jornet Niella, Jordi Morer de Llorens, Maria Soledad Madrid Fernandez, M. Carmen Belarte Franco, Jaume Noguera Guillen, Josep Pou Valles, Juan Santacana Mestre, Victor Revilla Calvo, Nuria Tarradell Font, Jaume Buxeda Garrigos. Convocatòria: Concurs públic per a projectes quadriennals de recerca en matèria d'arqueologia i paleontologia. Institució: UB. Organisme: DECU - Departament de Cultura de la Generalitat de Catalunya. Modalitat: 055 - Intervencions arqueològiques. Referència: CLT009/18/00043

Data d'inici: 01/01/2018 Data finalització: 31/12/2021

Id. GREC: 009802. Títol: El Cinglo Alt: Arqueologia de la Guerra Civil al Front del Pallars.

Equip: Queralt Solé Barjau (Investigador Principal). Convocatòria: Concurs públic per a projectes quadriennals de recerca en matèria d'arqueologia i paleontologia. Institució: UB. Organisme: DECU - Departament de Cultura de la Generalitat de Catalunya. Modalitat: 055 - Intervencions arqueològiques. Referència: CLT009/18/00033

Data d'inici: 01/01/2018 Data finalització: 31/12/2021

Id. GREC: 009795. Títol: Formació, desenvolupament i dissolució de la cultura ibèrica al curs inferior de l'Ebre (s.IX-I aC).

Equip: Rafael Jornet Niella (Investigador Principal), Jaume Buxeda Garrigos (Coinvestigador Principal), Juan Sanmarti Grego, David Asensio Vilaró, Jaume Noguera Guillen. Convocatòria: Concurs públic per a projectes quadriennals de recerca en matèria d'arqueologia i paleontologia. Institució: UB. Organisme: DECU - Departament de Cultura de la Generalitat de Catalunya. Modalitat: 055 - Intervencions arqueològiques. Referència: CLT009/18/00027.

Data d'inici: 01/01/2018 Data finalització: 31/12/2021

Id. GREC: 009858. Títol: Característiques i evolució del poblament d'època ibèrica (il·lèrgia oriental) i època romana a l'Urgell.

Equip: David Asensio Vilaró (Investigador Principal), Jaume Noguera Guillen. Convocatòria: Concurs públic per a projectes quadriennals de recerca en matèria d'arqueologia i paleontologia. Institució: Extern. Organisme: DECU - Departament de Cultura de la Generalitat de Catalunya. Modalitat: 055 - Intervencions arqueològiques.

Data d'inici: 01/01/2018 Data finalització: 31/12/2021

Convocatòries de recursos humans

Id. GREC: 009951. Concepte: Atorgament d'un ajut de la convocatòria del Programa d'Intensificació de l'Activitat Investigadora Internacional (2019).

Equip: Jaume Buxeda Garrigós (Beneficiari). Convocatòria: Convocatòria d'ajuts en el marc del Programa d'Intensificació de l'Activitat Investigadora Internacional pel curs 2019-20. Organisme: Universitat de Barcelona.

Data d'inici: 01/09/2019 Data Finalització: 31/08/2020

Id. GREC: 008721. Concepte: Subvenció per a la contractació d'investigadors dins el Programa Ramón y Cajal.

Equip: Miguel Angel Cau Ontiveros (Beneficiari), Alessandra Pecci (Perceptor). Institució: UB. Organisme: MCOOC - Ministerio de Economía y Competitividad. Modalitat: 057 - Investigadors Programa Ramón y Cajal. MEC. Referència: RYC-2013-13369

Data d'inici: 01/04/2015 Data finalització: 31/03/2020

Id. GREC: 009276. Concepte: Subvenció per a la contractació d'investigadors dins del Programa Juan de la Cierva-Formació 2015.

Equip: Miguel Angel Cau Ontiveros (Beneficiari), Alejandro Valenzuela Oliver (Perceptor). Convocatòria: Convocatòria d'ajuts Juan de la Cierva-Formació. Institució: UB. Organisme: Ministerio de Ciencia y Innovación. Modalitat: 058 - Investigadors Programa Juan de la Cierva. MEC. Referència: FJCI-2015-26622.

Data d'inici: 01/02/2017 Data finalització: 31/01/2019

Id. GREC: 009668. Concepte: Contracte del Programa Juan de la Cierva-Incorporació 2017.

Equip: Miguel Angel Cau Ontiveros (Beneficiari), Catalina Mas Florit (Perceptor). Convocatòria: Convocatòria d'ajuts Juan de la Cierva-Incorporació. Institució: UB. Organisme: Ministerio de Ciencia y Innovación. Modalitat: 058 - Investigadors Programa Juan de la Cierva. MEC. Referència: IJCI-2017-32853.

Data d'inici: 01/01/2019 Data finalització: 31/12/2020

Id. GREC: 008780. Concepte: Ajut per incentivar i consolidar la recerca d'excel·lència ja existent a les universitats públiques de Catalunya. Programa ICREA Academia 2014.

Equip: Maria del Rocío Da Riva Muñoz (Beneficiari). Institució: UB. Organisme: FICR - Fundació Institució Catalana de Recerca i Estudis Avançats (ICREA). Modalitat: 113 - Programa Icrea Academia.

Data d'inici: 01/01/2015 Data finalització: 31/12/2019

Id. GREC: 008917. Concepte: Importància de les petites preses en societats paleolítiques de caçadors-recol·lectors. El cas dels ocells de la cova de l'Arbreda (Serinyà, Girona).

Equip: Jose Maria Fullola Pericot (Beneficiari). Convocatòria: Ajuts en el marc del programa Beatriu de Pinós (BP-DGR). Institució: UB. Organisme: Agència de Gestió d'Ajuts Universitaris i de Recerca (AGAUR). Referència: 2014BP_B 00140.

Data d'inici: 10/06/2015 Data finalització: 09/06/2017

Id. GREC: 009274. Concepte: Subvenció per a la contractació d'investigadors dins del Programa Juan de la Cierva-Formació 2015.

Equip: Jose Maria Fullola Pericot (Beneficiari), Juan Ignacio Morales Hidalgo (Perceptor). Convocatòria: Convocatòria d'ajuts Juan de la Cierva-Formació. Institució: UB. Organisme: Ministerio de Ciencia y Innovación. Modalitat: 058 - Investigadors Programa Juan de la Cierva. MEC. Referència: FJCI-2015-24062.

Data d'inici: 01/02/2019 Data finalització: 31/01/2021

Id. GREC: 009314. Concepte: Contracte del Programa Ramón y Cajal.

Equip: Jose Maria Fullola Pericot (Beneficiari), Joan Daura Lujan (Perceptor). Convocatòria: Convocatòria d'ajuts per a la contractació i incorporació de recursos humans d'investigació. Subprograma Ramón y Cajal. Institució: UB. Organisme: MCOC - Ministerio de Economía y Competitividad. Modalitat: 057 - Investigadors Programa Ramón y Cajal. MEC. Referència: RYC-2015-17667.

Data d'inici: 01/09/2017 Data finalització: 31/08/2022

Id. GREC: 009669. Concepte: Contracte del Programa Juan de la Cierva-Incorporació 2017.

Equip: Jose Maria Fullola Pericot (Beneficiari), Montserrat Sanz Borrás (Perceptor). Convocatòria: Convocatòria d'ajuts Juan de la Cierva-Incorporació. Institució: UB.

Organisme: Ministerio de Ciencia y Innovación. Modalitat: 058 - Investigadors Programa Juan de la Cierva. MEC. Referència: IJCI-2017-33908.

Data d'inici: 01/11/2018 Data finalització: 31/10/2020

Id. GREC: 009075. Concepte: Chert Road. Identifying prehistoric mobility through the geochemical analysis of chert.

Equip: Jose Maria Fullola Pericot (Beneficiari), Marta Sánchez de la Torre (Perceptor). Convocatòria: Ajuts en el marc del programa Beatriu de Pinós (BP-DGR). Institució: UB. Organisme: Agència de Gestió d'Ajuts Universitaris i de Recerca (AGAUR). Referència: 2018 BP 00006.

Data d'inici: 01/01/2020 Data finalització: 31/12/2022

Id. GREC: 009020. Concepte: Contracte del Programa Ramón y Cajal.

Equip: Jose Maria Gurt Esparraguera (Beneficiari), Veronica Martinez Ferreras (Perceptor). Convocatòria: Convocatòria d'ajuts per a la contractació i incorporació de recursos humans d'investigació. Subprograma Ramon y Cajal. Institució: UB. Organisme: MCOG - Ministerio de Economía y Competitividad. Modalitat: 057 - Investigadors Programa Ramón y Cajal. MEC. Data Sol·licitud: 15/07/2015. Data de resolució: 06/10/2015. Referència: RYC-2014-15789.

Data d'inici: 01/11/2015 Data finalització: 31/10/2020

Id. GREC: 009676. Concepte: Contracte del Programa Ramón y Cajal.

Equip: Alejandro Martínez Pérez-Pérez (Beneficiari). Convocatòria: Convocatòria d'ajuts per a la contractació i incorporació de recursos humans d'investigació. Subprograma Ramon y Cajal. Institució: UB. Organisme: MCOG - Ministerio de Economía y Competitividad. Modalitat: 057 - Investigadors Programa Ramón y Cajal. MEC. Referència: RYC-2017-22055.

Data d'inici: 01/04/2019 Data finalització: 31/03/2024

Id. GREC: 009522. Concepte: Subvenció per a la contractació d'investigadors dins del Programa Juan de la Cierva-Formació 2016.

Equip: Jordi Nadal Lorenzo (Beneficiari), Patricia Martin Rodriguez (Perceptor). Convocatòria: Convocatòria d'ajuts Juan de la Cierva-Formació. Institució: UB. Organisme: Ministerio de Ciencia y Innovación. Modalitat: 058 - Investigadors Programa Juan de la Cierva. MEC. Referència: FJCI-2016-29045.

Data d'inici: 01/09/2018 Data finalització: 31/08/2020

Id. GREC: 010061. Concepte: Ajut per incentivar i consolidar la recerca d'excel·lència ja existent a les universitats públiques de Catalunya. Programa ICREA Acadèmia 2019.

Equip: Lothar Schulte (Beneficiari). Convocatòria: Convocatòria del Programa ICREA Acadèmia. Institució: UB. Organisme: FICR - Fundació Institució Catalana de Recerca i Estudis Avançats (ICREA). Modalitat: 113 - Programa Icrea Acadèmia.

Data d'inici: 01/01/2020 Data finalització: 31/12/2024

Id. GREC: 009709. Concepte: Origin and evolution of Palaeolithic painting technologies in southern Spain.

Equip: Joao Carlos Zilhao Teiga (Beneficiari), Àfrica Pitarch Martí (Perceptor). Convocatòria: Ajuts en el marc del programa Beatriu de Pinós (BP-DGR). Institució: UB. Organisme: AGAUR - Agència de Gestió d'Ajuts Universitaris i de Recerca (AGAUR). Modalitat: 075 - Ajuts postdoctorals dins del Programa Beatriu de Pinós (BP). Referència: 2017BP_00046

Data d'inici: 01/04/2019 Data finalització: 31/03/2021

Id. GREC: 009745. Concepte: Subvenció per a la contractació d'investigadors dins del Programa Juan de la Cierva-Incorporació 2017.

Equip: Joao Carlos Zilhao Teiga (Beneficiari), Juan Ignacio Morales Hidalgo (Perceptor). Convocatòria: Convocatòria d'ajuts Juan de la Cierva-Incorporació. Institució: UB. Organisme: Ministerio de Ciencia y Innovación. Modalitat: 058 - Investigadors Programa Juan de la Cierva. MEC. Referència: IJCI-2017-31445.

Data d'inici: 01/02/2019 Data finalització: 31/01/2021

Id. GREC: 005216. Concepte: Grup de Recerca sobre l'Arqueologia de la complexitat i els processos d'evolució social.

Equip: Jaume Buxeda Garrigós (Beneficiari). Convocatòria: Convocatòria d'ajuts per donar suport a les activitats dels grups de recerca (SGR). Organisme: AGAUR - Agència de Gestió d'Ajuts Universitaris i de Recerca (AGAUR) . Data: 29/05/2017, Mitjà i Núm. Publicació: DOGC 7379. Institució: UB - Universitat de Barcelona. Programa: SGRC - Ajuts de Suport als Grups de Recerca de Catalunya (SGR). Codi oficial 2017SGR1774.

Data d'inici: 01/01/2017 Data finalització: 31/12/2020

Id. GREC: 005261. Concepte: Equip de Recerca Arqueològica i Arqueomètrica de la Universitat de Barcelona.

Equip: Miguel Ángel Cau Ontiveros (Beneficiari). Convocatòria: Convocatòria d'ajuts per donar suport a les activitats dels grups de recerca (SGR). Organisme: AGAUR - Agència de Gestió d'Ajuts Universitaris i de Recerca (AGAUR) . Data: 29/05/2017, Mitjà i Núm. Publicació: DOGC 7379. Institució: UB - Universitat de Barcelona. Programa: SGRC - Ajuts de Suport als Grups de Recerca de Catalunya (SGR). Codi oficial 2017SGR1043.

Data d'inici: 01/01/2017 Data finalització: 31/12/2020

Id. GREC: 005250. Concepte: S.E.R.P (Seminari d'Estudis i Recerques Prehistòriques).

Equip: Jose Maria Fullola Pericot (Beneficiari). Convocatòria: Convocatòria d'ajuts per donar suport a les activitats dels grups de recerca (SGR). Organisme: AGAUR - Agència de Gestió d'Ajuts Universitaris i de Recerca (AGAUR) . Data: 29/05/2017, Mitjà i Núm. Publicació: DOGC 7379. Institució: UB - Universitat de Barcelona. Programa: SGRC - Ajuts de Suport als Grups de Recerca de Catalunya (SGR). Codi oficial 2017SGR11.

Data d'inici: 01/01/2017 Data finalització: 31/12/2020

Id. GREC: 005289. Concepte: GRAP – Grup de Recerca en Arqueologia Protohistòrica.

Equip: Francisco Gracia Alonso (Beneficiari). Convocatòria: Convocatòria d'ajuts per donar suport a les activitats dels grups de recerca (SGR). Organisme: AGAUR - Agència de Gestió d'Ajuts Universitaris i de Recerca (AGAUR) . Data: 29/05/2017, Mitjà i Núm. Publicació: DOGC 7379. Institució: UB - Universitat de Barcelona. Programa: SGRC - Ajuts de Suport als Grups de Recerca de Catalunya (SGR). Codi oficial 2017SGR1273.

Data d'inici: 01/01/2017 Data finalització: 31/12/2020

Id. GREC: 005325. Concepte: Didàctica del Patrimoni (DIDPATRI).

Equip: Francesc Xavier Hernández Cardona (Beneficiari). Convocatòria: Convocatòria d'ajuts per donar suport a les activitats dels grups de recerca (SGR). Organisme: AGAUR - Agència de Gestió d'Ajuts Universitaris i de Recerca (AGAUR) . Data: 29/05/2017, Mitjà i Núm. Publicació: DOGC 7379. Institució: UB - Universitat de Barcelona. Programa: SGRC - Ajuts de Suport als Grups de Recerca de Catalunya (SGR). Codi oficial 2017SGR550.

Data d'inici: 01/01/2017 Data finalització: 31/12/2020

Id. GREC: 005288. Concepte: Grup de recerca d'Arqueologia Medieval i Post-medieval de la Universitat de Barcelona (GRAMP-UB).

Equip: Maria Dolors López Pérez (Beneficiari). Convocatòria: Convocatòria d'ajuts per donar suport a les activitats dels grups de recerca (SGR). Organisme: AGAUR - Agència de Gestió d'Ajuts Universitaris i de Recerca (AGAUR) . Data: 29/05/2017, Mitjà i Núm. Publicació: DOGC 7379. Institució: UB - Universitat de Barcelona. Programa: SGRC - Ajuts de Suport als Grups de Recerca de Catalunya (SGR). Codi oficial 2017SGR833.

Data d'inici: 01/01/2017 Data finalització: 31/12/2020

Id. GREC: 005319. Concepte: Biologia Evolutiva dels Primats.

Equip: Alejandro Martínez Pérez-Pérez (Beneficiari). Convocatòria: Convocatòria d'ajuts per donar suport a les activitats dels grups de recerca (SGR). Organisme: AGAUR - Agència de Gestió d'Ajuts Universitaris i de Recerca (AGAUR) . Data: 29/05/2017, Mitjà i Núm. Publicació: DOGC 7379. Institució: UB - Universitat de Barcelona. Programa: SGRC - Ajuts de Suport als Grups de Recerca de Catalunya (SGR). Codi oficial 2017SGR102.

Data d'inici: 01/01/2017 Data finalització: 31/12/2020

Contractes (Entre parèntesi l'any de concessió)

- ALBERT CRISTÓBAL, ROSA MARIA (2018). Grup de Recerca: Equip de Recerca Arqueològica i Arqueomètrica de la Universitat de Barcelona (ERAAUB). Codi SGR: 2017SGR1043. Títol: *Confidencial*. Organisme: *Confidencial*. Codi oficial: 310033.

Data d'inici: 01/09/2017 Data finalització: 31/08/2020

- BUXEDA GARRIGÓS, JAUME (2016). Grup de Recerca: Grup de Recerca sobre l'Arqueologia de la complexitat i els processos d'evolució social (GRAPCE). Codi SGR: 2017SGR1774. Títol: *Confidencial*. Organisme: *Confidencial*. Codi oficial: 304419.

Data d'inici: 01/01/2016 Data finalització: 31/12/2016

- BUXEDA GARRIGÓS, JAUME (2017). Grup de Recerca: Grup de Recerca sobre l'Arqueologia de la complexitat i els processos d'evolució social (GRAPCE). Codi SGR: 2017SGR1774. Títol: *Confidencial*. Organisme: *Confidencial*. Codi oficial: 304419.

Data d'inici: 01/01/2017 Data finalització: 31/12/2017

- BUXEDA GARRIGÓS, JAUME (2018). Grup de Recerca: Grup de Recerca sobre l'Arqueologia de la complexitat i els processos d'evolució social (GRAPCE). Codi SGR: 2017SGR1774. Títol: *Confidencial*. Organisme: *Confidencial*. Codi oficial: 304419.

Data d'inici: 01/01/2018 Data finalització: 31/12/2018

- CAU ONTIVEROS, MIGUEL ÁNGEL (2015). Grup de Recerca: Equip de Recerca Arqueològica i Arqueomètrica de la Universitat de Barcelona (ERAAUB). Codi SGR: 2017SGR1043. Títol: *Confidencial*. Organisme: *Confidencial*. Codi oficial: 308305.

Data d'inici: 01/06/2015 Data finalització: 30/09/2015

- CAU ONTIVEROS, MIGUEL ÁNGEL (2015). Grup de Recerca: Equip de Recerca Arqueològica i Arqueomètrica de la Universitat de Barcelona (ERAAUB). Codi SGR: 2017SGR1043. Títol: *Confidencial*. Organisme: *Confidencial*. Codi oficial: 308377.

Data d'inici: 27/04/2015 Data finalització: 31/12/2015

- CAU ONTIVEROS, MIGUEL ÁNGEL (2015). Grup de Recerca: Equip de Recerca Arqueològica i Arqueomètrica de la Universitat de Barcelona (ERAAUB). Codi SGR: 2017SGR1043. Títol: *Confidencial*. Organisme: *Confidencial*. Codi oficial: 302440.

Data d'inici: 01/01/2015 Data finalització: 31/12/2015

- CAU ONTIVEROS, MIGUEL ÁNGEL (2016). Grup de Recerca: Equip de Recerca Arqueològica i Arqueomètrica de la Universitat de Barcelona (ERAAUB). Codi SGR: 2017SGR1043. Títol: *Confidencial*. Organisme: *Confidencial*. Codi oficial: 308906.

Data d'inici: 04/07/2016 Data finalització: 03/01/2017

- CAU ONTIVEROS, MIGUEL ÁNGEL (2016). Grup de Recerca: Equip de Recerca Arqueològica i Arqueomètrica de la Universitat de Barcelona (ERAAUB). Codi SGR: 2017SGR1043. Títol: *Confidencial*. Organisme: *Confidencial*. Codi oficial: 308534.

Data d'inici: 01/01/2016 Data finalització: 31/12/2016

- CAU ONTIVEROS, MIGUEL ÁNGEL (2017). Grup de Recerca: Equip de Recerca Arqueològica i Arqueomètrica de la Universitat de Barcelona (ERAAUB). Codi SGR: 2017SGR1043. Títol: *Confidencial*. Organisme: *Confidencial*. Codi oficial: 302440.

Data d'inici: 01/01/2017 Data finalització: 31/12/2017

- CAU ONTIVEROS, MIGUEL ÁNGEL (2017). Grup de Recerca: Equip de Recerca Arqueològica i Arqueomètrica de la Universitat de Barcelona (ERAAUB). Codi SGR: 2017SGR1043. Títol: *Confidencial*. Organisme: *Confidencial*. Codi oficial: 309421.

Data d'inici: 03/07/2017 Data finalització: 02/01/2018

- CAU ONTIVEROS, MIGUEL ÁNGEL (2018). Grup de Recerca: Equip de Recerca Arqueològica i Arqueomètrica de la Universitat de Barcelona (ERAAUB). Codi SGR: 2017SGR1043. Títol: *Confidencial*. Organisme: *Confidencial*. Codi oficial: 309732.

Data d'inici: 01/12/2017 Data finalització: 31/03/2018

- CAU ONTIVEROS, MIGUEL ÁNGEL (2018). Grup de Recerca: Equip de Recerca Arqueològica i Arqueomètrica de la Universitat de Barcelona (ERAAUB). Codi SGR: 2017SGR1043. Títol: *Confidencial*. Organisme: *Confidencial*. Codi oficial: 309980.

Data d'inici: 02/07/2018 Data finalització: 01/01/2019

- CAU ONTIVEROS, MIGUEL ÀNGEL (2018). Grup de Recerca: Equip de Recerca Arqueològica i Arqueomètrica de la Universitat de Barcelona (ERAAUB). Codi SGR: 2017SGR1043. Títol: *Confidencial*. Organisme: *Confidencial*. Codi oficial: 309962.

Data d'inici: 06/08/2018 Data finalització: 31/12/2018

- CAU ONTIVEROS, MIGUEL ÀNGEL (2018). Grup de Recerca: Equip de Recerca Arqueològica i Arqueomètrica de la Universitat de Barcelona (ERAAUB). Codi SGR: 2017SGR1043. Títol: *Confidencial*. Organisme: *Confidencial*. Codi oficial: 310068.

Data d'inici: 01/11/2018 Data finalització: 01/11/2019

- CAU ONTIVEROS, MIGUEL ÀNGEL (2018). Grup de Recerca: Equip de Recerca Arqueològica i Arqueomètrica de la Universitat de Barcelona (ERAAUB). Codi SGR: 2017SGR1043. Títol: *Confidencial*. Organisme: *Confidencial*. Codi oficial: 310094.

Data d'inici: 01/07/2018 Data finalització: 31/05/2019

- CAU ONTIVEROS, MIGUEL ÀNGEL (2018). Grup de Recerca: Equip de Recerca Arqueològica i Arqueomètrica de la Universitat de Barcelona (ERAAUB). Codi SGR: 2017SGR1043. Títol: *Confidencial*. Organisme: *Confidencial*. Codi oficial: 302440.

Data d'inici: 01/01/2018 Data finalització: 31/12/2018

- CAU ONTIVEROS, MIGUEL ÀNGEL (2019). Grup de Recerca: Equip de Recerca Arqueològica i Arqueomètrica de la Universitat de Barcelona (ERAAUB). Codi SGR: 2017SGR1043. Títol: *Confidencial*. Organisme: *Confidencial*. Codi oficial: 310586.

Data d'inici: 01/05/2018 Data finalització: 31/12/2019

- CAU ONTIVEROS, MIGUEL ÀNGEL (2019). Grup de Recerca: Equip de Recerca Arqueològica i Arqueomètrica de la Universitat de Barcelona (ERAAUB). Codi SGR: 2017SGR1043. Títol: *Confidencial*. Organisme: *Confidencial*. Codi oficial: 310573.

Data d'inici: 01/11/2019 Data finalització: 01/11/2020

- DAURA LUJÁN, JOAN (2018). Grup de Recerca: S.E.R.P (Seminari d'Estudis i Recerques Prehistòriques). Codi SGR: 2017SGR11. Títol: *Confidencial*. Organisme: *Confidencial*. Codi oficial: 310108.

Data d'inici: 01/10/2018 Data finalització: 30/04/2019

- DÍAZ-ANDREU GARCÍA, MARGARITA (2017). Grup de Recerca: GRAP – Grup de Recerca en Arqueologia Protohistòrica. Codi SGR: 2017SGR1273. Títol: *Confidencial*. Organisme: *Confidencial*. Codi oficial: 309474.

Data d'inici: 07/09/2017 Data finalització: 31/12/2017

- DÍAZ-ANDREU GARCÍA, MARGARITA (2017). Grup de Recerca: GRAP – Grup de Recerca en Arqueologia Protohistòrica. Codi SGR: 2017SGR1273. Títol: *Confidencial*. Organisme: *Confidencial*. Codi oficial: 600039.

Data d'inici: 17/10/2017 Data finalització: 31/12/2017

- DÍAZ-ANDREU GARCÍA, MARGARITA (2018). Grup de Recerca: GRAP – Grup de Recerca en Arqueologia Protohistòrica. Codi SGR: 2017SGR1273. Títol: *Confidencial*. Organisme: *Confidencial*. Codi oficial: 600103.

Data d'inici: 01/01/2018 Data finalització: 31/12/2018

- DÍAZ-ANDREU GARCÍA, MARGARITA (2018). Grup de Recerca: GRAP – Grup de Recerca en Arqueologia Protohistòrica. Codi SGR: 2017SGR1273. Títol: *Confidencial*. Organisme: *Confidencial*. Codi oficial: 309288.

Data d'inici: 05/09/2018 Data finalització: 08/09/2018

- DOMINGO SANZ, INÉS (2016). Grup de Recerca: S.E.R.P (Seminari d'Estudis i Recerques Prehistòriques). Codi SGR: 2017SGR11. Títol: *Confidencial*. Organisme: *Confidencial*. Codi oficial: 308779.

Data d'inici: 15/01/2016 Data finalització: 31/08/2018

- DOMINGO SANZ, INÉS (2018). Grup de Recerca: S.E.R.P (Seminari d'Estudis i Recerques Prehistòriques). Codi SGR: 2017SGR11. Títol: *Confidencial*. Organisme: *Confidencial*. Codi oficial: 309948.

Data d'inici: 12/06/2018 Data finalització: 11/11/2018

- DOMINGO SANZ, INÉS (2018). Grup de Recerca: S.E.R.P (Seminari d'Estudis i Recerques Prehistòriques). Codi SGR: 2017SGR11. Títol: *Confidencial*. Organisme: *Confidencial*. Codi oficial: 309996.

Data d'inici: 10/09/2018 Data finalització: 01/12/2018

- DOMINGO SANZ, INÉS (2019). Grup de Recerca: S.E.R.P (Seminari d'Estudis i Recerques Prehistòriques). Codi SGR: 2017SGR11. Títol: *Confidencial*. Organisme: *Confidencial*. Codi oficial: 310349.

Data d'inici: 01/06/2019 Data finalització: 30/06/2019

- FULLOLA PERICOT, JOSE MARIA (2015). Grup de Recerca: S.E.R.P (Seminari d'Estudis i Recerques Prehistòriques). Codi SGR: 2017SGR11. Títol: *Confidencial*. Organisme: *Confidencial*. Codi oficial: 302269.

Data d'inici: 01/01/2015 Data finalització: 31/12/2015

- FULLOLA PERICOT, JOSE MARIA (2016). Grup de Recerca: S.E.R.P (Seminari d'Estudis i Recerques Prehistòriques). Codi SGR: 2017SGR11. Títol: *Confidencial*. Organisme: *Confidencial*. Codi oficial: 302269.

Data d'inici: 01/01/2016 Data finalització: 31/12/2016

- FULLOLA PERICOT, JOSE MARIA (2017). Grup de Recerca: S.E.R.P (Seminari d'Estudis i Recerques Prehistòriques). Codi SGR: 2017SGR11. Títol: *Confidencial*. Organisme: *Confidencial*. Codi oficial: 302269.

Data d'inici: 01/01/2017 Data finalització: 31/12/2017

- FULLOLA PERICOT, JOSE MARIA (2018). Grup de Recerca: S.E.R.P (Seminari d'Estudis i Recerques Prehistòriques). Codi SGR: 2017SGR11. Títol: *Confidencial*. Organisme: *Confidencial*. Codi oficial: 302269.

Data d'inici: 01/01/2018 Data finalització: 31/12/2018

- GURT ESPARRAGUERA, JOSE MARIA (2015). Grup de Recerca: Equip de Recerca Arqueològica i Arqueomètrica de la Universitat de Barcelona (ERAAUB). Codi SGR: 2017SGR1043. Títol: *Confidencial*. Organisme: *Confidencial*. Codi oficial: 200970.

Data d'inici: 01/01/2015 Data finalització: 31/12/2015

- GURT ESPARRAGUERA, JOSE MARIA (2017). Grup de Recerca: Equip de Recerca Arqueològica i Arqueomètrica de la Universitat de Barcelona (ERAAUB). Codi SGR: 2017SGR1043. Títol: *Confidencial*. Organisme: *Confidencial*. Codi oficial: 200970.

Data d'inici: 01/01/2017 Data finalització: 31/12/2017

- GURT ESPARRAGUERA, JOSE MARIA (2018). Grup de Recerca: Equip de Recerca Arqueològica i Arqueomètrica de la Universitat de Barcelona (ERAAUB). Codi SGR: 2017SGR1043. Títol: *Confidencial*. Organisme: *Confidencial*. Codi oficial: 200970.

Data d'inici: 01/01/2018 Data finalització: 31/12/2018

- HERNÁNDEZ CARDONA, FRANCESC XAVIER (2015). Grup de Recerca: Didàctica del Patrimoni (DIDPATRI). Codi SGR: 2017SGR550. Títol: *Confidencial*. Organisme: *Confidencial*. Codi oficial: 308288.

Data d'inici: 28/04/2015 Data finalització: 01/11/2015

- HERNÁNDEZ CARDONA, FRANCESC XAVIER (2016). Grup de Recerca: Didàctica del Patrimoni (DIDPATRI). Codi SGR: 2017SGR550. Títol: *Confidencial*. Organisme: *Confidencial*. Codi oficial: 308759.

Data d'inici: 14/04/2016 Data finalització: 30/05/2016

- HERNÁNDEZ CARDONA, FRANCESC XAVIER (2016). Grup de Recerca: Didàctica del Patrimoni (DIDPATRI). Codi SGR: 2017SGR550. Títol: *Confidencial*. Organisme: *Confidencial*. Codi oficial: 309063.

Data d'inici: 10/11/2016 Data finalització: 09/12/2016

- HERNÁNDEZ CARDONA, FRANCESC XAVIER (2017). Grup de Recerca: Didàctica del Patrimoni (DIDPATRI). Codi SGR: 2017SGR550. Títol: *Confidencial*. Organisme: *Confidencial*. Codi oficial: 309467.

Data d'inici: 01/08/2017 Data finalització: 30/11/2017

- HERNÁNDEZ CARDONA, FRANCESC XAVIER (2017). Grup de Recerca: Didàctica del Patrimoni (DIDPATRI). Codi SGR: 2017SGR550. Títol: *Confidencial*. Organisme: *Confidencial*. Codi oficial: 309382.

Data d'inici: 01/01/2017 Data finalització: 31/12/2017

- HERNÁNDEZ CARDONA, FRANCESC XAVIER (2018). Grup de Recerca: Didàctica del Patrimoni (DIDPATRI). Codi SGR: 2017SGR550. Títol: *Confidencial*. Organisme: *Confidencial*. Codi oficial: 309824.

Data d'inici: 30/04/2018 Data finalització: 30/12/2018

- HERNÁNDEZ CARDONA, FRANCESC XAVIER (2018). Grup de Recerca: Didàctica del Patrimoni (DIDPATRI). Codi SGR: 2017SGR550. Títol: *Confidencial*. Organisme: *Confidencial*. Codi oficial: 309843.

Data d'inici: 30/05/2018 Data finalització: 30/12/2018

- HERNÁNDEZ CARDONA, FRANCESC XAVIER (2018). Grup de Recerca: Didàctica del Patrimoni (DIDPATRI). Codi SGR: 2017SGR550. Títol: *Confidencial*. Organisme: *Confidencial*. Codi oficial: 310074.

Data d'inici: 05/11/2018 Data finalització: 15/12/2018

- HERNÁNDEZ CARDONA, FRANCESC XAVIER (2019). Grup de Recerca: Didàctica del Patrimoni (DIDPATRI). Codi SGR: 2017SGR550. Títol: *Confidencial*. Organisme: *Confidencial*. Codi oficial: 310384.

Data d'inici: 01/07/2019 Data finalització: 30/09/2019

- HERNÁNDEZ CARDONA, FRANCESC XAVIER (2019). Grup de Recerca: Didàctica del Patrimoni (DIDPATRI). Codi SGR: 2017SGR550. Títol: *Confidencial*. Organisme: *Confidencial*. Codi oficial: 310534.

Data d'inici: 30/10/2019 Data finalització: 30/12/2019

- PECCI, ALESSANDRA (2015). Grup de Recerca: Equip de Recerca Arqueològica i Arqueomètrica de la Universitat de Barcelona (ERAAUB). Codi SGR: 2017SGR1043. Títol: *Confidencial*. Organisme: *Confidencial*. Codi oficial: 308560.

Data d'inici: 01/09/2015 Data finalització: 31/12/2015

- PECCI, ALESSANDRA (2016). Grup de Recerca: Equip de Recerca Arqueològica i Arqueomètrica de la Universitat de Barcelona (ERAAUB). Codi SGR: 2017SGR1043. Títol: *Confidencial*. Organisme: *Confidencial*. Codi oficial: 308857.

Data d'inici: 16/06/2016 Data finalització: 28/06/2016

- PECCI, ALESSANDRA (2016). Grup de Recerca: Equip de Recerca Arqueològica i Arqueomètrica de la Universitat de Barcelona (ERAAUB). Codi SGR: 2017SGR1043. Títol: *Confidencial*. Organisme: *Confidencial*. Codi oficial: 309003.

Data d'inici: 25/10/2016 Data finalització: 25/04/2017

- PECCI, ALESSANDRA (2016). Grup de Recerca: Equip de Recerca Arqueològica i Arqueomètrica de la Universitat de Barcelona (ERAAUB). Codi SGR: 2017SGR1043. Títol: *Confidencial*. Organisme: *Confidencial*. Codi oficial: 308968.

Data d'inici: 24/07/2016 Data finalització: 28/02/2017

- PECCI, ALESSANDRA (2016). Grup de Recerca: Equip de Recerca Arqueològica i Arqueomètrica de la Universitat de Barcelona (ERAAUB). Codi SGR: 2017SGR1043. Títol: *Confidencial*. Organisme: *Confidencial*. Codi oficial: 308980.

Data d'inici: 02/09/2016 Data finalització: 18/10/2016

- PECCI, ALESSANDRA (2016). Grup de Recerca: Equip de Recerca Arqueològica i Arqueomètrica de la Universitat de Barcelona (ERAAUB). Codi SGR: 2017SGR1043. Títol: *Confidencial*. Organisme: *Confidencial*. Codi oficial: 309023.

Data d'inici: 09/11/2016 Data finalització: 12/12/2017

- PECCI, ALESSANDRA (2016). Grup de Recerca: Equip de Recerca Arqueològica i Arqueomètrica de la Universitat de Barcelona (ERAAUB). Codi SGR: 2017SGR1043. Títol: *Confidencial*. Organisme: *Confidencial*. Codi oficial: 309059.

Data d'inici: 23/11/2016 Data finalització: 30/12/2016

- PECCI, ALESSANDRA (2017). Grup de Recerca: Equip de Recerca Arqueològica i Arqueomètrica de la Universitat de Barcelona (ERAAUB). Codi SGR: 2017SGR1043. Títol: *Confidencial*. Organisme: *Confidencial*. Codi oficial: 309249.

Data d'inici: 25/02/2017 Data finalització: 25/12/2017

- PECCI, ALESSANDRA (2017). Grup de Recerca: Equip de Recerca Arqueològica i Arqueomètrica de la Universitat de Barcelona (ERAAUB). Codi SGR: 2017SGR1043. Títol: *Confidencial*. Organisme: *Confidencial*. Codi oficial: 309377.

Data d'inici: 10/05/2017 Data finalització: 09/06/2017

- PECCI, ALESSANDRA (2017). Grup de Recerca: Equip de Recerca Arqueològica i Arqueomètrica de la Universitat de Barcelona (ERAAUB). Codi SGR: 2017SGR1043. Títol: *Confidencial*. Organisme: *Confidencial*. Codi oficial: 309384.

Data d'inici: 25/05/2017 Data finalització: 30/06/2017

- PECCI, ALESSANDRA (2017). Grup de Recerca: Equip de Recerca Arqueològica i Arqueomètrica de la Universitat de Barcelona (ERAAUB). Codi SGR: 2017SGR1043. Títol: *Confidencial*. Organisme: *Confidencial*. Codi oficial: 309476.

Data d'inici: 15/09/2017 Data finalització: 14/09/2018

- PECCI, ALESSANDRA (2018). Grup de Recerca: Equip de Recerca Arqueològica i Arqueomètrica de la Universitat de Barcelona (ERAAUB). Codi SGR: 2017SGR1043. Títol: *Confidencial*. Organisme: *Confidencial*. Codi oficial: 310067.

Data d'inici: 23/08/2018 Data finalització: 31/12/2018

- PECCI, ALESSANDRA (2018). Grup de Recerca: Equip de Recerca Arqueològica i Arqueomètrica de la Universitat de Barcelona (ERAAUB). Codi SGR: 2017SGR1043. Títol: *Confidencial*. Organisme: *Confidencial*. Codi oficial: 310115.

Data d'inici: 01/11/2018 Data finalització: 30/06/2019

- PECCI, ALESSANDRA (2018). Grup de Recerca: Equip de Recerca Arqueològica i Arqueomètrica de la Universitat de Barcelona (ERAAUB). Codi SGR: 2017SGR1043. Títol: *Confidencial*. Organisme: *Confidencial*. Codi oficial: 310085.

Data d'inici: 30/11/2018 Data finalització: 30/01/2019

- PECCI, ALESSANDRA (2019). Grup de Recerca: Equip de Recerca Arqueològica i Arqueomètrica de la Universitat de Barcelona (ERAAUB). Codi SGR: 2017SGR1043. Títol: *Confidencial*. Organisme: *Confidencial*. Codi oficial: 310182.

Data d'inici: 15/02/2019 Data finalització: 31/07/2019

- PECCI, ALESSANDRA (2019). Grup de Recerca: Equip de Recerca Arqueològica i Arqueomètrica de la Universitat de Barcelona (ERAAUB). Codi SGR: 2017SGR1043. Títol: *Confidencial*. Organisme: *Confidencial*. Codi oficial: 310181.

Data d'inici: 31/01/2019 Data finalització: 30/06/2019

- PECCI, ALESSANDRA (2019). Grup de Recerca: Equip de Recerca Arqueològica i Arqueomètrica de la Universitat de Barcelona (ERAAUB). Codi SGR: 2017SGR1043. Títol: *Confidencial*. Organisme: *Confidencial*. Codi oficial: 310273.

Data d'inici: 23/04/2019 Data finalització: 31/10/2019

- PECCI, ALESSANDRA (2019). Grup de Recerca: Equip de Recerca Arqueològica i Arqueomètrica de la Universitat de Barcelona (ERAAUB). Codi SGR: 2017SGR1043. Títol: *Confidencial*. Organisme: *Confidencial*. Codi oficial: 310366.

Data d'inici: 03/07/2019 Data finalització: 20/12/2019

- PECCI, ALESSANDRA (2019). Grup de Recerca: Equip de Recerca Arqueològica i Arqueomètrica de la Universitat de Barcelona (ERAAUB). Codi SGR: 2017SGR1043. Títol: *Confidencial*. Organisme: *Confidencial*. Codi oficial: 310448.

Data d'inici: 25/09/2019 Data finalització: 15/12/2019

- RIERA MORA, SANTIAGO (2015). Grup de Recerca: S.E.R.P (Seminari d'Estudis i Recerques Prehistòriques). Codi SGR: 2017SGR11. Títol: *Confidencial*. Organisme: *Confidencial*. Codi oficial: 308367.

Data d'inici: 10/09/2015 Data finalització: 10/04/2016

- RIERA MORA, SANTIAGO (2015). Grup de Recerca: S.E.R.P (Seminari d'Estudis i Recerques Prehistòriques). Codi SGR: 2017SGR11. Títol: *Confidencial*. Organisme: *Confidencial*. Codi oficial: 308391.

Data d'inici: 01/08/2015 Data finalització: 20/12/2015

- RIERA MORA, SANTIAGO (2015). Grup de Recerca: S.E.R.P (Seminari d'Estudis i Recerques Prehistòriques). Codi SGR: 2017SGR11. Títol: *Confidencial*. Organisme: *Confidencial*. Codi oficial: 308575.

Data d'inici: 01/10/2015 Data finalització: 30/12/2015

- RIERA MORA, SANTIAGO (2015). Grup de Recerca: S.E.R.P (Seminari d'Estudis i Recerques Prehistòriques). Codi SGR: 2017SGR11. Títol: *Confidencial*. Organisme: *Confidencial*. Codi oficial: 308581.

Data d'inici: 01/07/2015 Data finalització: 30/12/2015

- RIERA MORA, SANTIAGO (2016). Grup de Recerca: S.E.R.P (Seminari d'Estudis i Recerques Prehistòriques). Codi SGR: 2017SGR11. Títol: *Confidencial*. Organisme: *Confidencial*. Codi oficial: 308696.

Data d'inici: 01/01/2016 Data finalització: 30/06/2016

- RIERA MORA, SANTIAGO (2016). Grup de Recerca: S.E.R.P (Seminari d'Estudis i Recerques Prehistòriques). Codi SGR: 2017SGR11. Títol: *Confidencial*. Organisme: *Confidencial*. Codi oficial: 308962.

Data d'inici: 11/04/2016 Data finalització: 01/07/2017

- RIERA MORA, SANTIAGO (2016). Grup de Recerca: S.E.R.P (Seminari d'Estudis i Recerques Prehistòriques). Codi SGR: 2017SGR11. Títol: *Confidencial*. Organisme: *Confidencial*. Codi oficial: 308989.

Data d'inici: 01/01/2016 Data finalització: 31/12/2016

- RIERA MORA, SANTIAGO (2017). Grup de Recerca: S.E.R.P (Seminari d'Estudis i Recerques Prehistòriques). Codi SGR: 2017SGR11. Títol: *Confidencial*. Organisme: *Confidencial*. Codi oficial: 308989.

Data d'inici: 01/01/2017 Data finalització: 31/12/2017

- RIERA MORA, SANTIAGO (2017). Grup de Recerca: S.E.R.P (Seminari d'Estudis i Recerques Prehistòriques). Codi SGR: 2017SGR11. Títol: *Confidencial*. Organisme: *Confidencial*. Codi oficial: 309366.

Data d'inici: 01/06/2017 Data finalització: 01/11/2017

- RIERA MORA, SANTIAGO (2017). Grup de Recerca: S.E.R.P (Seminari d'Estudis i Recerques Prehistòriques). Codi SGR: 2017SGR11. Títol: *Confidencial*. Organisme: *Confidencial*. Codi oficial: 309388.

Data d'inici: 01/06/2017 Data finalització: 01/11/2018

- RIERA MORA, SANTIAGO (2018). Grup de Recerca: S.E.R.P (Seminari d'Estudis i Recerques Prehistòriques). Codi SGR: 2017SGR11. Títol: *Confidencial*. Organisme: *Confidencial*. Codi oficial: 308989.

Data d'inici: 01/01/2018 Data finalització: 31/12/2018

- RIERA MORA, SANTIAGO (2019). Grup de Recerca: S.E.R.P (Seminari d'Estudis i Recerques Prehistòriques). Codi SGR: 2017SGR11. Títol: *Confidencial*. Organisme: *Confidencial*. Codi oficial: 310441.

Data d'inici: 19/09/2019 Data finalització: 30/07/2020

- RIERA MORA, SANTIAGO (2019). Grup de Recerca: S.E.R.P (Seminari d'Estudis i Recerques Prehistòriques). Codi SGR: 2017SGR11. Títol: *Confidencial*. Organisme: *Confidencial*. Codi oficial: 310548.

Data d'inici: 22/11/2019 Data finalització: 31/12/2019

- SANMARTI GREGO, JUAN (2017). Grup de Recerca: Grup de Recerca sobre l'Arqueologia de la complexitat i els processos d'evolució social (GRAPCE). Codi SGR: 2017SGR1774. Títol: *Confidencial*. Organisme: *Confidencial*. Codi oficial: 304953.

Data d'inici: 01/01/2017 Data finalització: 31/12/2017

Convenis

- ALVARO RUEDA, MARIA KAREN (2019). Grup de Recerca: Grup de recerca d'Arqueologia Medieval i Post-medieval de la Universitat de Barcelona (GRAMP-UB). Codi SGR: 2017SGR833. Títol: *Confidencial*. Organisme: *Confidencial*. Codi intern: FCDG019892.

Data d'inici: 14/02/2019 Data finalització: 14/02/2019

- DA RIVA MUÑOZ, MARIA DEL ROCIO (2017). Grup de Recerca: Grup de Recerca sobre l'Arqueologia de la complexitat i els processos d'evolució social (GRAPCE). Codi SGR: 2017SGR1774. Títol: *Confidencial*. Organisme: *Confidencial*. Codi intern: FCDG017659.

Data d'inici: 17/11/2017 Data finalització: 31/12/2018

- DÍAZ-ANDREU GARCÍA, MARGARITA (2017). Grup de Recerca: GRAP – Grup de Recerca en Arqueologia Protohistòrica. Codi SGR: 2017SGR1273. Títol: *Confidencial*. Organisme: *Confidencial*. Codi intern: FCDG017660.

Data d'inici: 12/12/2017 Data finalització: 31/12/2018

- FULLOLA PERICOT, JOSE MARIA (2015). Grup de Recerca: S.E.R.P (Seminari d'Estudis i Recerques Prehistòriques). Codi SGR: 2017SGR11. Títol: *Confidencial*. Organisme: *Confidencial*. Codi intern: FCDG014158.

Data d'inici: 15/10/2015 Data finalització: 31/12/2017

- FULLOLA PERICOT, JOSE MARIA (2016). Grup de Recerca: S.E.R.P (Seminari d'Estudis i Recerques Prehistòriques). Codi SGR: 2017SGR11. Títol: *Confidencial*. Organisme: *Confidencial*. Codi intern: FCDG015789.

Data d'inici: 01/01/2016 Data finalització: 31/12/2019

- FULLOLA PERICOT, JOSE MARIA (2017). Grup de Recerca: S.E.R.P (Seminari d'Estudis i Recerques Prehistòriques). Codi SGR: 2017SGR11. Títol: *Confidencial*. Organisme: *Confidencial*. Codi intern: FCDG017204.

Data d'inici: 01/01/2017 Data finalització: 31/12/2020

- FULLOLA PERICOT, JOSE MARIA (2018). Grup de Recerca: S.E.R.P (Seminari d'Estudis i Recerques Prehistòriques). Codi SGR: 2017SGR11. Títol: *Confidencial*. Organisme: *Confidencial*. Codi intern: FCDG018349.

Data d'inici: 04/06/2018 Data finalització: 31/12/2018

- FULLOLA PERICOT, JOSE MARIA (2018). Grup de Recerca: S.E.R.P (Seminari d'Estudis i Recerques Prehistòriques). Codi SGR: 2017SGR11. Títol: *Confidencial*. Organisme: *Confidencial*. Codi intern: FCDG019103.

Data d'inici: 25/10/2018 Data finalització: 25/10/2022

- GURT ESPARRAGUERA, JOSE MARIA (2017). Grup de Recerca: Equip de Recerca Arqueològica i Arqueomètrica de la Universitat de Barcelona (ERAAUB). Codi SGR: 2017SGR1043. Títol: *Confidencial*. Organisme: *Confidencial*. Codi intern: FCDG017658.

Data d'inici: 12/12/2017 Data finalització: 31/12/2018

- GURT ESPARRAGUERA, JOSE MARIA (2017). Grup de Recerca: Equip de Recerca Arqueològica i Arqueomètrica de la Universitat de Barcelona (ERAAUB). Codi SGR: 2017SGR1043. Títol: *Confidencial*. Organisme: *Confidencial*. Codi intern: FCDG018278.

Data d'inici: 01/09/2017 Data finalització: 31/08/2021

- GURT ESPARRAGUERA, JOSE MARIA (2019). Grup de Recerca: Equip de Recerca Arqueològica i Arqueomètrica de la Universitat de Barcelona (ERAAUB). Codi SGR: 2017SGR1043. Títol: *Confidencial*. Organisme: *Confidencial*. Codi intern: FCDG019087.

Data d'inici: 21/01/2019 Data finalització: 31/12/2019

- LÓPEZ PÉREZ, MARIA DOLORS (2016). Grup de Recerca: Grup de recerca d'Arqueologia Medieval i Post-medieval de la Universitat de Barcelona (GRAMP-UB). Codi SGR: 2017SGR833. Títol: *Confidencial*. Organisme: *Confidencial*. Codi intern: FCDG017685.

Data d'inici: 20/09/2016 Data finalització: 19/09/2017

- MANGADO LLACH, JAVIER (2019). Grup de Recerca: S.E.R.P (Seminari d'Estudis i Recerques Prehistòriques). Codi SGR: 2017SGR11. Títol: *Confidencial*. Organisme: *Confidencial*. Codi intern: FCDG020415.

Data d'inici: 02/12/2019 Data finalització: 31/12/2020

- NOGUERA GUILLEN, JAIME (2017). Grup de Recerca: Grup de Recerca sobre l'Arqueologia de la complexitat i els processos d'evolució social (GRAPCE). Codi SGR: 2017SGR1774. Títol: *Confidencial*. Organisme: *Confidencial*. Codi intern: FCDG017140.

Data d'inici: 29/05/2017 Data finalització: 29/05/2018

- PECCI, ALESSANDRA (2019). Grup de Recerca: Equip de Recerca Arqueològica i Arqueomètrica de la Universitat de Barcelona (ERAAUB). Codi SGR: 2017SGR1043. Títol: *Confidencial*. Organisme: *Confidencial*. Codi intern: FCDG020418.

Data d'inici: 20/09/2019 Data finalització: 31/12/2020

- SANMARTI GREGO, JUAN (2015). Grup de Recerca: Grup de Recerca sobre l'Arqueologia de la complexitat i els processos d'evolució social (GRAPCE). Codi SGR: 2017SGR1774. Títol: *Confidencial*. Organisme: *Confidencial*. Codi intern: FCDG015782.

Data d'inici: 26/01/2015 Data finalització: 29/12/2015

Tesis doctorals en curs (entre parèntesi l'any de matriculació)

ALMEIDA FRANCISCO, JOSÉ PAULO (2018). Sítios Pré-Históricos de Arte Rupestre do Vale do Rio Côa e Siega Verde: Cooperação Transfronteiriça na Gestão de um Bem Classificado como Patrimônio Mundial pela UNESCO. Direcció: Margarita Díaz-Andreu, Tommaso Mattioli. Tutora: Margarita Díaz-Andreu.

ALONSO EGUÍLUZ, MÓNICA (2018). Pautas de acondicionamiento de rediles prehistóricos y patrones alimenticios del ganado domestico en abrigos bajo roca de la vertiente meridional de la Sierra de Cantabria al comienzo de la economía de producción, mediante el estudio de fitolitos. Direcció: Rosa Maria Albert Cristóbal, Javier Fernández-Eraso.

ALVES TUMA, SABRINA AUGUSTA (2017). Ancestralidade, empirismo e ontologia na comunidade Quilombola África e Laranjituba, Baixo Tocantins, Pará (1988 – 2018). Direcció: José Luis Ruiz-Peinado Alonso, Roger Canals Vilageliu. Tutor: José Luis Ruiz-Peinado Alonso.

ANDREU DÍEZ, ORIOL (2019). *Títol encara pendent d'aprovació*. Direcció: Rosa Maria Albert Cristóbal. Tutora: Rosa Maria Albert Cristóbal.

ARAN MARTÍNEZ, MARIA ROSA (2017). Estudi poblacional: estudi antropològic entre el segle VIII al XI en la regió d'Andorra. Direcció: Gisela Ripoll López, Assumpció Malgosa Morera. Tutora: Gisela Ripoll López

CANTERO RODRÍGUEZ, FRANCISCO JOSE (2017). Aprovechamiento de recursos silvestres en Althiburos y su entorno. Datos antracológicos, carpológicos y etnobotánicos. Direcció: Natalia Alonso Martínez y Nabil Kallalla. Tutor: Juan Sanmartí Grego.

CARBONELL ROCA, JOAN (2018). Geoarqueologia i micromorfologia de les societats humanes de l'Holocè en el NE peninsular: paleoambient, hàbitat i aspectes economicosocials. Direcció: Maria Mercedes Bergadà Zapata. Tutora: Maria Mercedes Bergadà Zapata.

CARDELL PERELLO, JAUME (2017). El cadastre romà del centre de Mallorca i la seva influència en l'organització del territori: interacció entre indígenes i romans. Direcció: Miguel Ángel Cau Ontiveros. Tutor: Miguel Ángel Cau Ontiveros.

CEBRIAN MARTINEZ, DAVID JESUS (2017). Indiketia: evolución política del territorio (siglos VI-III a.C.). Direcció: Juan Sanmartí Grego. Tutor: Juan Sanmartí Grego

COLL RIERA, JOAN MANUEL (2015). El vidre de la Tarraconense Oriental a l'Antiguitat Tardana (segles IV-VIII). Direcció: Miguel Ángel Cau Ontiveros. Tutor: Miguel Ángel Cau Ontiveros.

- CREUS BRUNAT, MIQUEL (2018). Las figurillas cerámicas de Tula durante la fase Tollan (800/850 – 1150/1200 DC). Direcció: Natalia Moragas Segura. Tutora: Natalia Moragas Segura.
- CRUZ FOLCH, IRENE (2017). Les necròpolis de l'alt tell tunisià. Topografia i dinamisme territorial. Direcció: Juan Sanmartí Grego. Tutor: Juan Sanmartí Grego.
- CRUZ MONTEIRO FERNANDES, EDGAR MIGUEL (2017). North African and Eastern Mediterranean in Southern Lusitania (4th-6th/7th Centuries AD): The fine-ware evidence. Direcció: Caterina Viegas, Paul Reynolds. Tutor: Paul Reynolds.
- DOMINGO RIBAS, GUILLEM (2018). L'Alto Arlanza en la transició al món medieval: formació i característiques. Direcció: Maria Karen Álvaro Rueda, Dolors López Pérez. Tutora: Dolors López Pérez.
- ELJURI JARAMILLO, GABRIELA (2015). Usos sociales y lucha de sentidos en las plazas patrimoniales: el caso del Centro Histórico de Cuenca. Direcció: Xavier Roigé, Jordi Tresserras Juan. Tutor: Xavier Roigé
- FERNANDEZ LIARTE, MARINA (2018). Recursos faunístics a la Barcelona imperial i tardoantigua. Implicacions econòmiques i socials. Direcció: Santiago Riera Mora, Marta Moreno García. Tutor: Jordi Nadal Lorenzo.
- FERNÁNDEZ MARCHENA, JUAN LUIS (2016). Análisis funcional de las industrias líticas de yacimientos del fin del Paleolítico superior en el NE de la Península Ibérica. Direcció: Josep Maria Fullola Pericot, Andreu Ollé Cañellas. Tutor: Josep Maria Fullola Pericot.
- FERNÁNDEZ MOLINA, GERARD (2019). Tipologia i cronologia dels materials metàl·lics del Bronze Final IIIb a la Primera edat del ferro a Catalunya (segles IX – primera meitat del VI a.C.). Direcció: Francisco Javier López Cachero. Tutor: Francisco Javier López Cachero.
- FULLOLA ISERN, JOAN (2019). *Títol encara pendent d'aprovació*. Direcció: Javier Mangado Llach. Tutor: Josep Maria Fullola Pericot.
- GALLEGO VILA, LAIA (2019). La qüestió de l'habitatge en la industrialització al món rural català. Desplegament capitalista, migració i casa obrera. Direcció: Queralt Solé Barjau, Joan Villarroya Font. Tutora: Queralt Solé Barjau.
- GARCÍA-ARGUDO RIPOLL, GALA (2017). El comportament cultural de les societats caçadores-recol·lectores durant el Paleolític superior inicial al NE peninsular. Estudi tecno-morfològic dels objectes d'ornament personal. Direcció: Josep Maria Fullola Pericot i Josep Maria Vergés Bosch. Tutor: Jordi Nadal Lorenzo.
- GONZÁLEZ OLIVARES, CYNTHIA BELÉN (2018). Las grandes láminas de sílex: materialidades, movilidad y simbolismo durante el Calcolítico en Europa. Direcció: Xavier Mangado Llach. Tutor: Xavier Mangado Llach.

- HERNÁNDEZ GRAJALES, MEZTLI (2018). Alimentación en el centro de México durante el Posclásico Tardío: Una aproximación a partir del análisis de residuos químicos en cerámicas arqueológicas. Direcció: Alessandra Pecci, Luis Alberto Barba Pingarrón. Tutora: Alessandra Pecci.
- MARSAL AGUILERA, ROSER (2016). Organització espacial i gestió dels recursos hídrics en l'altiplà d'Edom durant el I mil·lenni A.C. : el jaciment de Sela (Tafila, Jordània). Direcció: Rocío Da Riva Muñoz, Juan Carlos Moreno. Tutor: Santiago Riera Mora.
- MARTÍN CHACÓN, BORJA (2018). La integración jurídica y territorial del nordeste de la España Citerior en la República romana (s. II – I aC.). Direcció: Ignasi Garcés Estallo, Estela García Fernández. Tutor: Ignasi Garcés Estallo.
- MAS VÉLEZ, BÀRBARA (2019). *Títol encara pendent d'aprovació*. Direcció: Santiago Riera Mora. Tutor: Santiago Riera Mora.
- MAURI ÁLVAREZ, MARIA MARGARITA (2017). El sentit de la vida moral a través de les esteles i dels epigrames funeraris a la Grècia arcaica i clàssica. Direcció: Ignasi Garcés Estallo. Tutor: Ignasi Garcés Estallo.
- MEDINA GORDO, SONIA (2019). *Títol encara pendent d'aprovació*. Direcció: Dolors López Pérez, Esther Travé Allepuz. Tutora: Dolors López Pérez.
- MENCHÓN BES, JOAN JOSEP (2015). Necròpolis rurals de l'actual territori de Catalunya, segles IV-XI DC. Direcció: Josep Maria Gurt Esparraguera, Carlos de la Casa Martínez. Tutor: Josep Maria Gurt Esparraguera.
- MOLINA NEIRA, BARBARA (2015). La gestión sostenible de los centros históricos Patrimonio Mundial a través de la gobernanza participativa. El caso de Santa Ana de Cuenca. Direcció: Xavier Roigé Ventura, Margarita Díaz-Andreu. Tutor: Xavier Roigé Ventura.
- MONTANERO VICO, DAVID (2015). Fortificaciones y poliorcética fenicio-púnica en el Mediterráneo central y occidental. Direcció: Juan Sanmartí Grego, Maria Eugenia Aubet Semmler. Tutor: Juan Sanmartí Grego.
- MONTERO CEJAS, BRÍGIDA (2018). La patrimonialización de la arquitectura del hierro en la Barcelona de finales del siglo XIX y principios del siglo XX. Direcció: Margarita Díaz-Andreu. Tutora: Margarita Díaz-Andreu.
- MOYA CAÑOLES, FRANCISCA (2018). Estudio comparativo del arte rupestre de cazadores-recolectores del sur de los Andes. Direcció: Inés Domingo Sanz. Tutora: Inés Domingo Sanz.
- MUNAR LLABRES, SEBASTIAN (2018). Les Balears dins les xarxes comercials de l'Antiguitat (S. VI a.C. - VII d.C) a través de l'arqueologia subaquàtica. Direcció: Miguel Ángel Cau Ontiveros. Tutor: Miguel Ángel Cau Ontiveros.
- PEIX VISIEDO, JUDITH (2017). La circulació ceràmica a Barcelona i el seu territori adjacent al voltant dels segles XV i XVII a través del seu estudi arqueomètric.

- Direcció: Jaume Buxeda Garrigós, Maria Soledad Madrid Fernández. Tutor: Jaume Buxeda Garrigós.
- PEÑALVER SÁNCHEZ, SILVIA (2017). Las representaciones de équidos en el Arte Levantino estilo, distribución espacial y contextualización. Direcció: Inés Domingo Sanz. Tutora: Inés Domingo Sanz.
- PICAS, MATHIEU (2016). (Re)apropiaciones del patrimonio arqueológico prehispánico en Mesoamérica: los lugares sagrados como espacios vividos y de visibilización sociopolítica. Direcció: Margarita Diaz-Andreu, Gemma Celigueta. Tutora: Margarita Díaz-Andreu
- PINTO MONTE, MIREIA (2015). Caracterització arqueomètrica de la ceràmica valenciana entre els segles XV i XVII. Definició dels centres productors i estudi de la seva difusió. Direcció: Jaume Buxeda Garrigós, Maria Soledad Madrid Fernández. Tutor: Jaume Buxeda Garrigós.
- RAZZA, ANDREA (2017). Production and trade of Dressel 1 amphorae between southern Etruria and Rome. Direcció: Miguel Ángel Cau Ontiveros, Osvaldo Failla. Tutor: Miguel Ángel Cau Ontiveros.
- RIUDAVETS GONZÁLEZ, IRENE (2019). Caracterització dels santuaris de la segona edat del ferro a Menorca: els recintes de taula. Direcció: Francisco Javier López Cachero. Tutor: Francisco Javier López Cachero.
- RODRÍGUEZ CINTAS, ÁGATA (2017). El uso de los recursos vegetales en la Garganta de Olduvai (Tanzania) por parte de las primeras poblaciones de homínidos durante el Plio-Pleistoceno a partir de la reconstrucción del paisaje y de los análisis de los fitolitos. Direcció: Rosa Maria Albert Cristóbal. Tutora: Rosa Maria Albert Cristóbal.
- RUBIO PRADA, BEATRIZ (2015). El alfarero de los pájaros y las liebres: La cerámica de la ciudad de Clunia en el s.I d.C. Direcció: Francesc Tuset Bertran, Miguel Ángel Cau Ontiveros. Tutor: Francesc Tuset Bertran.
- SURACE, DOMENICO M. (2017). Wine archaeology in Calabria. Direcció: Miguel Ángel Cau Ontiveros, Osvaldo Failla. Tutor: Miguel Ángel Cau Ontiveros.
- TONG, JINGHAO (2019). History Museums and Social Identities. Direcció: Xavier Roigé, Laura Coltofean. Tutor: Xavier Roigé.
- TUSET ESTANY, JOAN (2018). Contextos cerámicos del siglo III d. C. en *Pollentia* (Alcúdia, Mallorca): cultura material, economía y transformaciones urbanas. Direcció: Miguel Ángel Cau Ontiveros. Tutor: Miguel Ángel Cau Ontiveros.
- VALLS LLORENS, MARTA (2019). *Títol encara pendent d'aprovació* Direcció: Jaume Buxeda i Garrigós, Maria Soledad Madrid Fernández. Tutor: Jaume Buxeda i Garrigós.
- VARGAS VELÁSQUEZ, AMILCAR GUILLERMO (2016). La participación de las comunidades locales en la gestión de sitios arqueológicos Patrimonio Mundial

en México. Direcció: Margarita Díaz-Andreu, Xavier Roigé. Tutora: Margarita Díaz-Andreu.

VICENTE SÁNCHEZ, ANA (2017). Focea i les seves colònies. Anàlisi de la dinàmica històrica i de les relacions entre unes comunitats gregues amb origen comú durant els segles IX-IV aC. Direcció: José Vilella Masana, Ignasi Garcés Estallo. Tutor: José Vilella Masana.

ZAMORA HINOJOSA, TAMAR (2017). Al filo de la Protohistoria: los cuchillos de hierro del Mediterráneo noroccidental (s. VIII – IV a.C.). Direcció: Francisco Javier López Cachero. Tutor: Francisco Javier López Cachero.

**ANNEX III. RELACIÓ DE SIGNATURES
DE MEMBRES DE L'INSTITUT**



Fitxa de membres de l'institut de recerca que s'ha de presentar amb la sol·licitud de creació d'instituts de recerca propis

Denominació de l'Institut: INSTITUT D'ARQUEOLOGIA

PERSONAL ACADÈMIC DE LA UB				
Nom i cognoms DNI	Signatura	Departament d'adscripció	Facultat a la qual es vincula	Observacions (*)
F. JAVIER LÓPEZ CARRERA 46.673 916 Q		H ^a : Arqueologia	Geografia i H ^a	
M. Àngels Ribó Méndez 37649307-D		H ^a : Arqueologia	Geografia i Història	
JOSÉ M. GURT ESPAÑOL 40.422.341 V		H ^a : Arqueologia	Geografia i Història	
Juan Sanmarín Grego 3777062		H ^a : Arqueol.	Geogr. i Història	
Natalia Moragas Segura 46122794 C		H ^a i Arqueol.	Geografia i Història	
ESTHER TRAVÉ ALLEPE 4679761 G		H ^a i Arqueologia	Geografia i Hto.	Associada
Josep M ^e Fiolola Poncet 46315039P		H ^a : Arqueologia	Geografia i H ^a	
/				
VERONICA MARTÍNEZ FERRAZ 43539368T		Història i Arqueologia	Geografia i Història	RyC
FRANCESC TUSSET BERTAN 48059616-P		HISTÒRIA i ARQUEOLOGIA	GEOGRAFIA i HISTÒRIA	
PAUL REYNOLDS X7694287-M		HISTÒRIA, ARQUEOLOGIA	GEOGRAFIA i HISTÒRIA	ICREA
GISELA RIPOLL 35017921-F		H ^a : Arqueol.	Geogr. i Història	
JORDI NADAL 35077359-J		H ^a i Arqueol.	Geografia i HISTÒRIA	
MARGARITA DÍAZ-ANDREU GARCÍA 5251.908 L		H ^a : Arg.	Geografia i Història	ICREA

(*) Indicar si es pertany a un altre institut de recerca (justificació de la petició de doble pertinença i expressió del percentatge de dedicació a cadascun d'ells), si la pertinença a l'institut comporta o no un trasllat físic (indicant, si s'escau, l'adreça del lloc on es traslladi) i si ocupa algun càrrec en l'Institut de recerca.



Fitxa de membres de l'institut de recerca que s'ha de presentar amb la sol·licitud de creació d'instituts de recerca propis

Denominació de l'Institut: INSTITUT D'ARQUEOLOGIA

PERSONAL ACADÈMIC DE LA UB				
Nom i cognoms DNI	Signatura	Departament d'adscripció	Facultat a la qual es vincula	Observacions (*)
PILAR GARCIA- ARGÜELLES 41492306-F		HISTÒRIA I ARQUEOLOGIA	GEOGRAFIA I HISTÒRIA	
DAVID GARCIA i RUBERT 52398556-W		HISTÒRIA i ARQUEOLOGIA	GEOGRAFIA i HISTÒRIA	
MIGEL DOMINGO SANZ 25424574-Y		HISTÒRIA I ARQUEOLOGIA	GEOGRAFIA I HISTÒRIA	ICREA
/				
Françisco Graña 350259916		Història i Diploologia	GEOGRAFIA i Història	
JAVIER MANSADO LARCA 46727420 E		Història i Arqueolo gia	GEOGRAFIA i HISTÒRIA	
Alejandro Martínez Pérez-Pérez 35025032 D		Biologia Evolutiva Zoològ. i C. Ambientals	Biologia	
M. Mercè Bergada 79.275.0267		Història i Arqueologia	Geografia i Història	
Marisol Madrid 35045348 H		Història i Arqueologia	Geografia i Història	PAS
Karen Blasco 466533411		Història i Arqueologia	Geografia i Història	
MIGUELES LÓPEZ 38551035 V		Història i Arqueologia	Geografia i Història	
ROSA M ^o ALBERT CRISTÓBAL 36.562.251 W		HISTÒRIA i ARQUEOLOGIA	GEOGRAFIA i HISTÒRIA	ICREA
Josune Buxeda i Garriga 35707481 P		Història i Arqueologia	Geografia i Història	
JOSÉ LUIS LLIBERAS ROCA 43640685 X		Història i Arqueologia	Geografia i Història	Associat

(*) Indicar si es pertany a un altre institut de recerca (justificació de la petició de doble pertinença i expressió del percentatge de dedicació a cadascun d'ells), si la pertinença a l'institut comporta o no un trasllat físic (indicant, si s'escau, l'adreça del lloc on es traslladi) i si ocupa algun càrrec en l'Institut de recerca.



Fitxa de membres de l'institut de recerca que s'ha de presentar amb la sol·licitud de creació d'instituts de recerca propis

Denominació de l'Institut: INSTITUT D'ARQUEOLOGIA

PERSONAL ACADÈMIC DE LA UB				
Nom i cognoms DNI	Signatura	Departament d'adscripció	Facultat a la qual es vincula	Observacions (*)
Gerard MARI BRULL 38.501.732-P		Història i Arqueologia	Geografia i Història	
FRANCESC XAVIER HEIGENAUER GARDONA 36501276 T		Didàctica Ciències Socials	Educació	
Javme Noguera guillen 46338158		Història i Arqueologia	Geografia i Història	
ALESSANDRA PECCI Y0871854F		HISTÒRIA i Arqueologia	Geografia i Història	50% RyC
JORDI TRESSERAS JUAN 46561080H		HISTÒRIA i Arqueologia	Geografia i Història	Associat
Clara H. Solé Bergua 40996892-J		HISTÒRIA i ARQUEOLOGIA	GEOGRAFIA i HISTÒRIA	
MICHAELA CAU OMTIVENAS 45029998B		HISTÒRIA i ARQUEOLOGIA	GEOGRAFIA i HISTÒRIA	ICREA
SANTIAGO RIERA RERA 36972401Q		HISTÒRIA i ARQUEOLOGIA	GEOGRAFIA i HISTÒRIA	50%
JOÃO ZILKAO X3379667R		HISTÒRIA i ARQUEOLOGIA	GEOGRAFIA i HISTÒRIA	SERP
Lothar Schulte X1041361-J		Dept. de Geografia	Geografia i Història	50%

(*) Indicar si es pertany a un altre institut de recerca (justificació de la petició de doble pertinença i expressió del percentatge de dedicació a cadascun d'ells), si la pertinença a l'institut comporta o no un trasllat físic (indicant, si s'escau, l'adreça del lloc on es traslladi) i si ocupa algun càrrec en l'Institut de recerca.



UNIVERSITAT DE BARCELONA



Gran Via de les Corts Catalanes, 585
08071 Barcelona
Tel. 934021100

Fitxa de membres de l'institut de recerca que s'ha de presentar amb la sol·licitud de creació d'instituts de recerca propis

Denominació de l'institut: INSTITUT D'ARQUEOLOGIA

PERSONAL ACADÈMIC DE LA UB				
Nom i cognoms DNI	Signatura	Departament d'adscripció	Facultat a la qual es vincula	Observacions (*)
FRANCESC NADAL PIQUE 35008466-6		Geografia	Geografia i Història	
IGNASI GARCÉS ESTALLO 408626900		Història i Arqueologia	Geografia i Història	
Laura M. Martínez Martínez		Biologia evolutiva Ecologia i CCA	Biologia	Invest. Postdoctoral
Maire Garcia Valera 35029743		Mineralogia, Petrologia i Geologia Aplicada	Ciències de la Terra	
JOSEP ROQUE ROSELL 463571379		"	"	
MÓNICA LÓPEZ PRAT 36573691B		CONSERVACIÓ- RESTAURACIÓ	BELLES ARTS	Associada
Javier Fernandez Gonzalez 46660068E		CM i QF	QUÍMICA	
MONICA MARTINEZ LOPEZ 38138469F		CM i QF	Química	50%
Núria Roca Pascual 43424343 K		BEECA	Biologia	Associada
Rocío DA RIVA 054294634		Història i Arqueologia	Geografia i Història	50%
José Luis Ruiz Pomb 36967705N		Història i Arqueologia	Geografia i Història	

(*) Indicar si es pertany a un altre institut de recerca (justificació de la petició de doble pertinença i expressió del percentatge de dedicació a cadascun d'ells), si la pertinença a l'institut comporta o no un trasllat físic (indicant, si s'escau, l'adreça del lloc on es traslladi) i si ocupa algun càrrec en l'institut de recerca.



UNIVERSITAT DE BARCELONA



Gran Via de les Corts Catalanes, 585
08071 Barcelona
Tel. 934021100

Fitxa de membres de l'institut de recerca que s'ha de presentar amb la sol·licitud de creació d'instituts de recerca propis

Denominació de l'Institut: INSTITUT D'ARQUEOLOGIA

PERSONAL ACADÈMIC DE LA UB				
Nom i cognoms DNI	Signatura	Departament d'adscripció	Facultat a la qual es vincula	Observacions (*)
JOSÉ F. GARCIA MARTINEZ 36965291 J		Enginyeria Química i Química Analítica	Química	Compatible 100% 90% IDRA
ALEX TARANCÓN SANZ 44420478 A		Enginyeria Química i Química Analítica	Química	Compatible 50% amb IDRA
HÉCTOR BAGÁN NAVARRO 46066339 - F		Enginyeria Química i Química Analítica	Química	

Institut Arqueo-
logia

(*) Indicar si es pertany a un altre institut de recerca (justificació de la petició de doble pertinença i expressió del percentatge de dedicació a cadascun d'ells), si la pertinença a l'institut comporta o no un trasllat físic (indicant, si s'escau, l'adreça del lloc on es traslladi) i si ocupa algun càrrec en l'Institut de recerca.



Fitxa de membres de l'Institut de recerca que s'ha de presentar amb la sol·licitud de creació d'instituts de recerca propis

Denominació de l'Institut: INSTITUT D'ARQUEOLOGIA

PERSONAL ACADÈMIC DE LA UB				
Nom i cognoms DNI	Signatura	Departament d'adscripció	Facultat a la qual es vincula	Observacions (*)
JOSEP MARIA CHIRE- NOS RIBERA +2.530.205-6		CIÈNCIA DE MATERIA- LS I QUÍMICA FÍSICA	QUÍMICA	50%
ANA INES FERNANDEZ RENNA X2006921X		Ciència de Materials i Geo FÍSICA	QUÍMICA	50%

(*) Indicar si es pertany a un altre institut de recerca (justificació de la petició de doble pertinença i expressió del percentatge de dedicació a cadascun d'ells), si la pertinença a l'institut comporta o no un trasllat físic (indicant, si s'escau, l'adreça del lloc on es traslladi) i si ocupa algun càrrec en l'Institut de recerca.



Fitxa de membres de l'institut de recerca que s'ha de presentar amb la sol·licitud de creació d'instituts de recerca propis

Denominació de l'Institut: INSTITUT D'ARQUEOLOGIA

PERSONAL INFORMACIÓ ACADEMIC DE LA UB				
Nom i cognoms DNI	Signatura	Departament d'adscripció	Facultat a la que es vincula	Observacions (*)
CRISTINA FERNÁNDEZ DE MARCOS GARÚA 7762-1346A		HISTÒRIA i ARQUEOLOGIA	GEOGRAFIA i HISTÒRIA	Associada
GEMMA ALIAS LÓPEZ 36.972.692-P		MINERALOGIA, PETROLOGIA i GEOLOGIA APLICADA	GEOLOGIA	
HERNÁNDEZ ALVARO JONCA 43626854-V		Mineralogia, Petrologia i Geologia Aplicada	GEOLOGIA	
JOAN CARLES MELGAREJO 350251424	DRAPER 	Mineralogia, Petrologia i Geologia Aplicada	Geologia	

(*) Indicar si es pertany a un altre institut de recerca (justificació de la petició de doble pertinença i expressió del percentatge de dedicació a cadascun d'ells), si la pertinença a l'institut comporta o no un trasllat físic (indicant, si s'escau, l'adreça del lloc on es traslladi) i si ocupa algun càrrec en l'Institut de recerca.



UNIVERSITAT DE BARCELONA



Gran Via de les Corts Catalanes, 585
08071 Barcelona
Tel. 934021100

Fitxa de membres de l'institut de recerca que s'ha de presentar amb la sol·licitud de creació d'instituts de recerca propis

Denominació de l'Institut: INSTITUT D'ARQUEOLOGIA

PERSONAL ACADÈMIC DE LA UB				
Nom i cognoms DNI	Signatura	Departament d'adscripció	Facultat a la qual es vincula	Observacions (*)
JOSEP M. POTAU GUMES 34.694.082-S		UNITAT D'ANATOMIA (MEMBROLOGIA HUMANA)	FAC. MEDICINA UD (CLÍNICA)	
EDUARDO CHIMENO MSTNER 4624457 H		DEPT. D'ODONTO- ESTODIOLÒGIA	FAC. MEDICINA I CIÈNCIES SAUJ	
RAFEL SASPEDRA RACA 30566581 R		INSTRUMENTS DIDÀCTIQUES APLICADES	EDUCACIÓ	

(*) Indicar si es pertany a un altre institut de recerca (justificació de la petició de doble pertinença i expressió del percentatge de dedicació a cadascun d'ells), si la pertinença a l'institut comporta o no un trasllat físic (indicant, si s'escau, l'adreça del lloc on es traslladi) i si ocupa algun càrrec en l'Institut de recerca.



UNIVERSITAT DE BARCELONA

U

B

Gran Via de les Corts Catalanes. 585
08071 Barcelona
Tel. 934021100

Fitxa de membres de l'institut de recerca que s'ha de presentar amb la sol·licitud de creació d'instituts de recerca propis

Denominació de l'Institut: INSTITUT D'ARQUEOLOGIA

PERSONAL ACADÈMIC DE LA UB PROFESSORAT ASSOCIAT				
Nom i cognoms DNI	Signatura	Departament d'adscripció	Facultat a la qual es vincula	Observacions (*)
FX Xavier Oms Aragó 45543109G		Història i Arqueologia	Geografia i Història	
DAVID ASENSIO 44003583-Y		HISTÒRIA i ARQUEOLOGIA	GEOGRAFIA i HISTÒRIA	
RAFAEL JORNET NIELLA 47625289-V		HISTÒRIA i ARQUEOLOGIA	GEOGRAFIA i HISTÒRIA	
JOSEP BENJENY GEA 78074218M		Història i Arqueologia	Geografia i Història	
JOAN CARBONELL ROCA 79302494-N		Història i Arqueologia	Geografia i Història	

(*) Indicar si es pertany a un altre institut de recerca (justificació de la petició de doble pertinença i expressió del percentatge de dedicació a cadascun d'ells), si la pertinença a l'institut comporta o no un trasllat físic (indicant, si s'escau, l'adreça del lloc on es traslladi) i si ocupa algun càrrec en l'Institut de recerca.



U
UNIVERSITAT DE BARCELONA



Gran Via de les Corts Catalanes, 585
08071 Barcelona
Tel. 934021100

Fitxa de membres de l'institut de recerca que s'ha de presentar amb la sol·licitud de creació d'instituts de recerca propis

Denominació de l'Institut: INSTITUT D'ARQUEOLOGIA

PROFESSORAT ASSOCIAT

PERSONAL ACADÈMIC DE LA UB				
Nom i cognoms DNI	Signatura	Departament d'adscripció	Facultat a la qual es vincula	Observacions (*)
Isabel Boj 46122033H		Didàctiques Aplicades	Educació	
Gemma Sebana 47635946-W		Didàctiques Aplicades	Educació	
DAVID ENRIQUET 38120087W		" "	" "	

(*) Indicar si es pertany a un altre institut de recerca (justificació de la petició de doble pertinença i expressió del percentatge de dedicació a cadascun d'ells), si la pertinença a l'institut comporta o no un trasllat físic (indicant, si s'escau, l'adreça del lloc on es traslladi) i si ocupa algun càrrec en l'Institut de recerca.



UNIVERSITAT DE BARCELONA



Gran Via de les Corts Catalanes, 585
08071 Barcelona
Tel. 934021100

Fitxa de membres de l'institut de recerca que s'ha de presentar amb la sol·licitud de creació d'instituts de recerca propis

Denominació de l'Institut: INSTITUT D'ARQUEOLOGIA

PAS				
Nom i cognoms DNI	Signatura	Departament d'adscripció	Facultat a la qual es vincula	Observacions (*)
JORDI JUAN SORREZ 28561400W		MPCA	Ciències de la Terra	
RAMON ALVAREZ ARZA 38365640R		HISTÒRIA i ARQUEOLOGIA	GEOGRAFIA i HISTÒRIA	
EVANTHIA TSAMTALI XB0L9412J		HIST. i ARQUEOLOGIA	GEOGRAFIA i HISTÒRIA	

(*) Indicar si es pertany a un altre institut de recerca (justificació de la petició de doble pertinença i expressió del percentatge de dedicació a cadascun d'ells), si la pertinença a l'institut comporta o no un trasllat físic (indicant, si s'escau, l'adreça del lloc on es traslladi) i si ocupa algun càrrec en l'Institut de recerca.



UNIVERSITAT DE BARCELONA



Gran Via de les Corts Catalanes, 585
08071 Barcelona
Tel. 934021100

Fitxa de membres de l'institut de recerca que s'ha de presentar amb la sol·licitud de creació d'instituts de recerca propis

Denominació de l'Institut: INSTITUT D'ARQUEOLOGIA

PERSONAL ACADÈMIC DE LA UB INVESTIGADOR				
Nom i cognoms DNI	Signatura	Departament d'adscripció	Facultat a la qual es vincula	Observacions (*)
Marta Sánchez de la Torre 47275429X		Història i Arqueologia	Geografia i Història	BP
Patricia Martín Rodríguez 7008671X		Història i Arqueologia	Geografia i Història	JdC-Formació
Juan Ignacio Morales 77788492F		" "	" "	JdC-Inc.
ÀFRICA PIMRECH MARTÍ 36578699H		" "	" "	BP
MONTJERAT SANZ BORRÀS 44421660N		" "	" "	JdC-Inc.
DOERTE WEIG Y4628473Y		" "	" "	FBC
JOAN DAURIS LUSÁN 38459684G		" "	" "	RyC
CATALINA MAS F43H6232H		" "	" "	JdC-Inc

(*) Indicar si es pertany a un altre institut de recerca (justificació de la petició de doble pertinença i expressió del percentatge de dedicació a cadascun d'ells), si la pertinença a l'institut comporta o no un trasllat físic (indicant, si s'escau, l'adreça del lloc on es traslladi) i si ocupa algun càrrec en l'Institut de recerca.

Jo, Roberta Bruna Montesana, amb NIE número Y6198625R, membre, com a investigadora del Programa Marie Curie, del Departament d'Història i Arqueologia de la Facultat de Geografia i Història de la UB, confirmo la meva adscripció-signatura a l'Institut d'Arqueologia de la Universitat de Barcelona, que està actualment en procés de creació.

A Barcelona, 2 de març de 2020.

A handwritten signature in black ink, reading "Roberta Bruna Montesana". The signature is written in a cursive style and is underlined.



Fitxa de membres de l'institut de recerca que s'ha de presentar amb la sol·licitud de creació d'instituts de recerca propis

Denominació de l'Institut: INSTITUT D'ARQUEOLOGIA

PERSONAL EN FORMACIÓ				
Nom i cognoms DNI	Signatura	Departament d'adscripció	Facultat a la que es vincula	Observacions (*)
NEEMIAS SANJOS DA ROSA F 1227773		Historia i Arqueologia	Geografia i Història	
MEZTLI HERNÁNDEZ GRAJALES Y6631732H		Historia i Arqueo.	Geografia i Història	
TOMMASO NATIOLI X3636954R		Historia i Arqueo.	Geografia i Hist.	
LAURA COLTOPEAN 45656358 M		---	---	
MARIA VALS 20902224 X		"	"	
Mireia Pato Monte 47719503T		"	"	
Jean Tuset Estany 47931040-Y		"	"	
Ana Maria Alarcón Jiménet 71798678S		"	"	
Cynthia Bejen González Olivares Y2593942		Historia i Arqueologia	Geografia i Història	
YASMINA AVIÀ GARCÍA 43562878-E		Biologia Evolutiva, Ecologia i CCAA	Biologia	
Elisabeth Puesta Torralvo 53336929K		Biologia Evolutiva, Ecologia i CCAA	Biologia	
MATHIEU PICAS Y 5736976P		HISTÒRIA I ARQUEOLOGIA	GEOGRAFIA I HISTÒRIA	

(*) Indicar si es pertany a un altre institut de recerca (justificació de la petició de doble pertinença i expressió del percentatge de dedicació a cadascun d'ells), si la pertinença a l'institut comporta o no un trasllat físic (indicant, si s'escau, l'adreça del lloc on es traslladi) i si ocupa algun càrrec en l'Institut de recerca.



UNIVERSITAT DE BARCELONA



Gran Via de les Corts Catalanes, 585
08071 Barcelona
Tel. 934021100

Fitxa de membres de l'institut de recerca que s'ha de presentar amb la sol·licitud de creació d'instituts de recerca propis

Denominació de l'Institut: INSTITUT D'ARQUEOLOGIA

PERSONAL EN FORMACIÓ				
Nom i cognoms DNI	Signatura	Departament d'adscripció	Facultat a la qual es vincula	Observacions (*)
ANJA CASADO RCPA.UEP 5360284A		UNIDAD ANATOMIA Y EMBRIOLOGIA HUMANA	FACULTAD MEDICINA UB CLINIC	
JULIA COSO ALVAREZ 479685 346		HISTORIA I ARQUEOLOGIA	GEOGRAFIA I HISTORIA.	

(*) Indicar si es pertany a un altre institut de recerca (justificació de la petició de doble pertinença i expressió del percentatge de dedicació a cadascun d'ells), si la pertinença a l'institut comporta o no un trasllat físic (indicant, si s'escau, l'adreça del lloc on es traslladi) i si ocupa algun càrrec en l'Institut de recerca.

Jo, Gala García-Argudo Ripoll, amb DNI número 48018112-T, membre, com a investigadora Predoctoral en formació (APIF), del Departament d'Història i Arqueologia de la Facultat de Geografia i Història de la UB, confirmo la meva adscripció-signatura a l'Institut d'Arqueologia de la Universitat de Barcelona, que està actualment en procés de creació.

A Barcelona, 2 de març de 2020.

A handwritten signature in black ink, appearing to read 'Gala', with a large, stylized loop at the end.

Jo, Laia Gallego Vila, amb DNI número 53331006D, membre, com a investigadora Predoctoral en formació (APIF), del Departament d'Història i Arqueologia de la Facultat de Geografia i Història de la UB, confirmo la meva adscripció-signatura a l'Institut d'Arqueologia de la Universitat de Barcelona, que està actualment en procés de creació.

A Barcelona, 11 de març de 2020.

Jo, Judith Peix Visiedo, amb DNI número 43561498G, membre, com a investigadora predoctoral FPI, del Departament d'Història i Arqueologia de la Facultat de Geografia i Història de la UB, confirmo la meva adscripció-signatura a l'Institut d'Arqueologia de la Universitat de Barcelona, que està actualment en procés de creació.

A Barcelona, 11 de març de 2020.