

INFORME 3/2017

UNIVERSITAT
DE BARCELONA
EXERCICIS
2011-2014



SINDICATURA
DE COMPTES
DE CATALUNYA 

INFORME 3/2017

**UNIVERSITAT
DE BARCELONA**
EXERCICIS
2011-2014

Edició: maig de 2017

Document electrònic etiquetat per a persones amb discapacitat visual

Pàgines en blanc inserides per facilitar la impressió a doble cara

Autor i editor:

Sindicatura de Comptes de Catalunya
Via Laietana, 60
08003 Barcelona
Tel. +34 93 270 11 61
sindicatura@sindicatura.cat
www.sindicatura.cat

Publicació subjecta a dipòsit legal d'acord amb el que preveu el Reial decret 635/2015, del 10 de juliol

MANEL RODRÍGUEZ TIÓ, secretari general de la Sindicatura de Comptes de Catalunya,

CERTIFICO:

Que a Barcelona, el dia 28 de març del 2017, reunit el Ple de la Sindicatura de Comptes, sota la presidència del síndic major, I. Sr. Jaume Amat i Reyero, amb l'assistència dels síndics Sr. Jordi Pons i Novell, H. Sr. Joan-Ignasi Puigdollers i Noblom, Sra. Emma Balseiro Carreiras i Sr. Miquel Salazar Canalda, actuant-hi com a secretari el secretari general de la Sindicatura, Sr. Manel Rodríguez Tió, i com a ponent el síndic Sr. Jordi Pons i Novell, amb deliberació prèvia s'acorda aprovar l'informe 3/2017, relatiu a la Universitat de Barcelona, exercicis 2011-2014.

I, perquè així consti i tingui els efectes que corresponguin, signo aquest certificat, amb el vistiplau del síndic major.

Barcelona, 12 d'abril de 2017

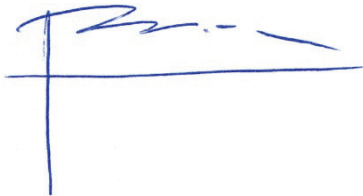

Vist i plau
El síndic major



Jaume Amat i Reyero

ÍNDEX

ABREVIACIONS.....	9
1. INTRODUCCIÓ	11
1.1. INFORME	11
1.1.1. Objecte i abast.....	11
1.1.2. Metodologia	11
1.2. ENS FISCALITZAT	12
1.2.1. Antecedents.....	12
1.2.2. Activitats i organització	12
1.2.3. Aspectes acadèmics.....	17
1.2.4. Treballs de control.....	19
2. FISCALITZACIÓ REALITZADA.....	19
2.1. RETIMENT DE COMPTES.....	19
2.2. LIQUIDACIÓ DEL PRESSUPOST.....	20
2.2.1. Pressupost inicial i modificacions pressupostàries	22
2.2.2. Liquidació de l'estat de despeses.....	24
2.2.3. Liquidació de l'estat d'ingressos	45
2.3. COMPTE GENERAL DE LA TRESORERIA	56
2.4. ESTAT DEL RESULTAT PRESSUPOSTARI.....	58
2.5. ESTAT DEL ROMANENT DE TRESORERIA.....	59
2.6. BALANÇ.....	63
2.6.1. Immobilitzat immaterial i material	66
2.6.2. Participacions en entitats del Grup	68
2.6.3. Deutors pressupostaris	74
2.6.4. Deutors no pressupostaris	76
2.6.5. Ingressos a distribuir en diversos exercicis	76
2.6.6. Provisions per a riscos i despeses	76
2.7. COMPTE DEL RESULTAT ECONOMICOPATRIMONIAL.....	77
2.8. CONTRACTACIÓ	78
2.9. SEGUIMENT DE LES RECOMANACIONS DE L'INFORME 9/2013.....	81
3. CONCLUSIONS	84
3.1. OPINIÓ I OBSERVACIONS	84
3.2. RECOMANACIONS	89

4.	ANNEXOS	90
4.1.	COMPTES ANUALS.....	90
4.2.	ALTRES.....	91
4.2.1.	Detall de les liquidacions pressupostàries dels exercicis 2011, 2012, 2013 i 2014.....	91
4.2.2.	Detall de les modificacions pressupostàries corresponents als exercicis 2011, 2012, 2013 i 2014.....	95
4.2.3.	Composició i moviment de l'epígraf Immobilitzat material corresponent als exercicis 2011, 2012, 2013 i 2014	97
4.2.4.	Estats financers consolidats del Grup UB a 31 de desembre del 2011, del 2012, del 2013 i del 2014	99
4.2.5.	Mostra d'expedients analitzats.....	101
5.	TRÀMIT D'AL·LEGACIONS	106
5.1.	AL·LEGACIONS REBUDES.....	106
5.2.	TRACTAMENT DE LES AL·LEGACIONS.....	130

ABREVIACIONS

AGAUR	Agència de Gestió d'Ajuts Universitaris i de Recerca
DOGC	Diari Oficial de la Generalitat de Catalunya
EIM	Escola d'Idiomes Moderns
FBG	Fundació Bosch i Gimpera
FJF	Fundació Josep Finestres
FPCB	Fundació Parc Científic de Barcelona
IL3	Fundació Institut de Formació Contínua de la UB
LCSP	Llei 30/2007, del 30 d'octubre, de contractes del sector públic
LOU	Llei orgànica 6/2001, del 21 de desembre, d'universitats
LUC	Llei 1/2003, del 19 de febrer, d'universitats de Catalunya
M€	Milions d'euros
PAS	Personal d'administració i serveis
PDI	Personal docent i investigador
PIU	Pla d'inversions universitàries
RLT	Relació de llocs de treball
TRLCSP	Text refós de la Llei de contractes del sector públic
UB	Universitat de Barcelona

1. INTRODUCCIÓ

1.1. INFORME

1.1.1. Objecte i abast

La Sindicatura de Comptes, com a òrgan fiscalitzador del sector públic de Catalunya, d'acord amb la normativa vigent i en compliment del seu Programa anual d'activitats, emet aquest informe de fiscalització de regularitat relatiu a la Universitat de Barcelona (UB), corresponent als exercicis 2011, 2012, 2013 i 2014.

La fiscalització de regularitat inclou la revisió dels comptes anuals de la UB dels exercicis esmentats per verificar que es presenten segons el marc normatiu d'informació financera aplicable i, en particular, segons els principis i criteris comptables que aquest marc conté. També inclou la comprovació que durant el període fiscalitzat la UB va desenvolupar la seva activitat d'acord amb la normativa que li era d'aplicació.

La fiscalització financera correspon a la del darrer exercici objecte de l'informe, el 2014. Dels exercicis anteriors s'ha fet una anàlisi dels comptes i s'han fiscalitzat els aspectes més rellevants. La fiscalització de la legalitat ha inclòs la comprovació dels principals preceptes comptables, fiscals, pressupostaris, de funcionament, de contractació i en matèria de personal aplicables a la UB.

Els comptes anuals fiscalitzats van ser aprovats pel Consell Social de la UB en les dates indicades en l'apartat 2.1 i, d'acord amb la normativa aplicable, inclouen el Balanç, el Compte del resultat economicopatrimonial, la Liquidació del pressupost i la Memòria.

Encara que l'àmbit temporal d'aquest informe ha estat els exercicis 2011, 2012, 2013 i 2014, quan s'ha considerat necessari per completar el treball, s'ha ampliat a períodes anteriors i posteriors.

Les conclusions de l'informe inclouen l'opinió de fiscalització sobre els comptes anuals de l'exercici 2014 i també les observacions més significatives, els incompliments normatius detectats i les recomanacions sobre millores en la gestió de les activitats desenvolupades per l'entitat en alguns dels aspectes que s'han posat de manifest durant la realització del treball.

1.1.2. Metodologia

El treball de fiscalització s'ha dut a terme d'acord amb els principis i normes internacionals de fiscalització del sector públic generalment acceptats i ha inclòs totes aquelles proves, de compliment i substantives, que s'han considerat necessàries per obtenir evidències suficients i adients per poder expressar les conclusions que s'exposen en l'informe.

En els apartats 2.2.3.5, 2.6.1, 2.6.4 i 2.6.5 s'assenyalen diversos aspectes en relació amb els drets liquidats i els drets pendents de cobrament de l'Agència de Gestió d'Ajuts Uni-

versitaris i de Recerca (AGAUR), amb l'immobilitzat immaterial i material, amb les bestretes al personal i amb el traspàs a resultats de les subvencions de capital que constitueixen limitacions al treball realitzat.

En l'apartat 2.9 es fa el seguiment de les recomanacions que es van fer en l'informe 9/2013, relatiu a la fiscalització efectuada per la Sindicatura dels comptes anuals de la UB corresponents als exercicis 2008, 2009 i 2010.

El treball de camp d'aquesta fiscalització ha finalitzat el novembre del 2016.

1.2. ENS FISCALITZAT

1.2.1. Antecedents

La UB, d'acord amb l'article 1 dels seus Estatuts, és una institució de dret públic, amb personalitat jurídica i patrimoni propi.

D'acord amb el que estableix l'article 27.10 de la Constitució espanyola, i en el marc de les normes dictades per l'Estat, per la Generalitat de Catalunya i pels seus Estatuts, la UB es constitueix en règim d'autonomia, que es manifesta en el seu govern, en la docència, en la recerca i en les gestions administrativa i financera.

Es regeix per la Llei orgànica 6/2001, del 21 de desembre, d'universitats (LOU); per la Llei 1/2003, del 19 de febrer, d'universitats de Catalunya (LUC); per les normes dictades per l'Estat i per la Generalitat de Catalunya, i pels seus Estatuts.

1.2.2. Activitats i organització

Activitat

La UB s'encarrega, dins el seu àmbit de competències, de la prestació del servei públic de l'ensenyament superior, mitjançant la docència, l'estudi i la recerca.

Els objectius fonamentals de la UB són els següents:

- a) La creació, transmissió i difusió de la cultura i dels coneixements científics, tècnics i professionals, i la preparació per a l'exercici professional.
- b) El foment del pensament crític i de la cultura de la llibertat i el pluralisme, i la transmissió dels valors cívics i socials propis d'una societat democràtica.
- c) L'enriquiment del patrimoni intel·lectual, cultural i científic de Catalunya, el seu desenvolupament econòmic i benestar social.

d) La difusió del coneixement i la cultura a través de l'extensió universitària, la prestació de serveis a la comunitat universitària i a la societat, i la formació continuada al llarg de tota la vida.

Organització

La UB està distribuïda físicament en sis campus: Campus d'Humanitats, Campus de la Diagonal Portal del Coneixement, Campus de Ciències de la Salut de Bellvitge, Campus de Medicina-Clínic August Pi i Sunyer, Campus Mundet i Campus de l'Alimentació de Torribera situat a Santa Coloma de Gramenet. També realitza la seva activitat en altres ubicacions com l'edifici UB Sants (on hi ha la facultat de Biblioteconomia i Documentació), entre d'altres.

Segons l'article 12 dels seus Estatuts, la UB s'estructura en facultats i escoles universitàries, departaments, instituts universitaris de recerca i altres unitats que es puguin crear en l'exercici de la seva autonomia i per al compliment dels seus objectius.

Les administracions de centre, dependents de la Gerència, són les unitats de direcció de les unitats administratives i de gestió de l'alumnat, del personal acadèmic i del d'administració i serveis.

L'exercici 2009 la UB va crear l'Oficina de Control Intern, Riscos i Responsabilitat Social Corporativa, que depèn del rector.

Les observacions referents a aspectes de control intern s'inclouen en cadascuna de les àrees de l'informe a les quals fan referència.

Òrgans de govern

La LOU disposa que els Estatuts de les universitats públiques han d'establir, almenys, els òrgans següents:

- a) Òrgans col·legiats: Consell Social, Consell de Govern, Claustre Universitari, Juntes d'Escola i de Facultat i Consells de Departament.
- b) Unipersonals: rector, vicerectors, secretari general, gerent, degans de facultats, directors d'escoles, de departaments i d'instituts universitaris d'investigació.

La LUC regula el nomenament del rector i del gerent, i la composició del Consell Social. El títol III dels Estatuts de la UB regula els òrgans de govern de la UB.

El Consell Social

El Consell Social és l'òrgan de participació de la societat en la Universitat i l'òrgan de relació de la Universitat amb la societat. Li corresponen, entre altres funcions, supervisar

les activitats de caràcter econòmic i l'eficàcia dels serveis de la Universitat, i promoure la col·laboració de la societat en el seu finançament.

En el quadre 1 es detallen els membres del Consell Social de la UB a 31 de desembre del 2011, del 2012, del 2013 i del 2014.

Quadre 1. Membres del Consell Social

Membres	31.12.2011	31.12.2012	31.12.2013	31.12.2014
Nomenats pel Govern de la Generalitat:				
Joaquim Coello Brufau (president) (fins al 3 d'abril del 2012)	X			
Salvador Alemany Mas (president) (des del 3 d'abril del 2012)		X	X	X
Francesc Boada Pallerés	X	X	X	X
Joan Corominas Guerin	X	X	X	X
Nomenats pel Parlament de Catalunya:				
Núria Aymerich Rocavert	X	X	X	X
Josep M. Loza Xuriach (fins al 20 de febrer del 2012)	X			
Jordi Hereu Boher (des del 17 de juliol del 2013)			X	X
Escollits pels ens locals:				
Joaquim de Nadal Caparà (designat per l'Ajuntament de Barcelona) (fins al 25 de març del 2013)	X	X		
Joaquim Triadú i Vila-Abadal (designat per l'Ajuntament de Barcelona) (des del 25 de març del 2013)			X	X
Nomenat pels antics alumnes:				
Rafael Foguet Ambrós	X	X	X	X
Escollit per les organitzacions sindicals:				
Luisa Montes Pérez (fins al 20 de febrer del 2013)	X	X		
Laura Pinyol Vidal (des del 13 de maig del 2013 fins al 9 de gener del 2014)			X	
Montserrat Delgado Pérez (des del 9 de gener del 2014)				X
Escollit per les organitzacions empresarials:				
Josep Mateu Negre	X	X	X	X
Escollits en representació del personal docent i investigador (PDI):				
Carles Carreras Verdaguer (fins al 15 d'octubre del 2012)	X			
Gaspar Rosselló Nicolau (des del 7 de febrer del 2013)			X	X
Escollits en representació del personal d'administració i serveis (PAS):				
César Marín Madrazo (fins al 8 del maig del 2012)	X			
Evelio Lantigua Guerra (des del 8 de maig del 2012)		X	X	X
Escollits en representació dels estudiants:				
Aldo Reverte Rivas (des del 30 de novembre del 2011 fins al 19 de juliol del 2012)	X			
Stefanie Kobsar Rodríguez (des del 12 de juny del 2013 fins al 5 de maig del 2014)			X	
Andrés Millán Gasulla (des del 5 de maig del 2014)				X
Membres nats:				
Dídac Ramírez Sarrió (rector)	X	X	X	X
Jordi García Viña (secretari general) (fins al 14 de desembre del 2012)	X			
Isabel Miralles González (secretària general) (des del 14 de desembre del 2012)		X	X	X
Víctor Gómez Gómez (gerent) (fins al 12 de gener del 2014)	X	X	X	
Jordi Codina Sans (gerent) (des del 13 de gener del 2014)				X
Secretari i director del Gabinet Tècnic:				
Miquel Amorós March	X	X	X	X

Font: Universitat de Barcelona.

El Consell de Govern

El Consell de Govern és l'òrgan col·legiat de govern de la Universitat. Estableix les línies estratègiques i programàtiques de la Universitat, i les directrius i els procediments per aplicar-les, en els àmbits d'organització dels ensenyaments i la docència, de la recerca, dels recursos humans i econòmics i d'elaboració dels pressupostos. La seva composició i funcions es regulen en els articles 60 i 63 dels Estatuts de la UB.

En el quadre 2 es mostra la composició del Consell de Govern a 31 de desembre del 2011, del 2012, del 2013 i del 2014.

Quadre 2. Membres del Consell de Govern

Membres	31.12.2011	31.12.2012	31.12.2013	31.12.2014
Rector	1	1	1	1
Secretari general	1	1	1	1
Gerent	1	1	1	1
Designats pel rector (a)	16	16	17	15
Elegits entre els degans, directors de centre, directors de departament i d'instituts universitaris (b)	14/15	14/15	14/15	13/15
Membres del Claustre Universitari (c)	20	19	19	20
Membres del Consell Social (d)	3	2	2	2
Total	56/57	54/55	55/56	53/55

Font: Universitat de Barcelona.

Notes:

- D'acord amb els Estatuts de la UB, formen part del Consell de Govern quinze membres designats pel rector preferentment entre els diversos sectors de la comunitat universitària. En els exercicis 2011 i 2012 hi ha un membre més i en l'exercici 2013 dos membres més.
- D'acord amb els Estatuts de la UB, els degans, directors de centre, directors de departament i d'institut universitari han d'elegir un total de quinze membres. Cada setembre s'alternen dos grups de degans que formen part dels quinze membres. En els exercicis 2011, 2012 i 2013 un dels grups que s'alterna té un membre menys. En l'exercici 2014 un dels grups que s'alterna té dos membres menys.
- D'acord amb els Estatuts de la UB, formen part del Consell de Govern vint membres elegits pel Claustre Universitari. En els exercicis 2012 i 2013 hi ha un membre menys.
- D'acord amb els Estatuts de la UB, formen part del Consell de Govern tres membres del Consell Social que no pertanyin a la comunitat universitària. En els exercicis 2012, 2013 i 2014 hi ha un membre menys.

El Claustre Universitari

El Claustre Universitari és l'òrgan màxim de representació de la comunitat universitària, al qual correspon, entre altres funcions, l'elaboració i modificació dels Estatuts, l'elaboració del reglament per a l'elecció del rector i la convocatòria de manera extraordinària d'eleccions a rector; l'elecció del síndic de greuges; la fiscalització de la gestió dels càrrecs i dels òrgans de govern de la Universitat, i l'aprovació de les línies generals d'actuació de la Universitat. Es reuneix almenys dues vegades l'any i es renova cada quatre anys.

La seva composició i funcions es regulen en els articles 54 a 59 dels Estatuts de la UB. La composició del Claustre a 31 de desembre del 2011, del 2012, del 2013 i del 2014 es presenta en el quadre 3.

Quadre 3. Membres del Claustre Universitari

Concepte	31.12.2011	31.12.2012	31.12.2013	31.12.2014
Rector	1	1	1	1
Secretari general	1	1	1	1
Gerent	1	1	1	1
Docents doctors	149	149	149	149
Resta personal docent i investigador	29	28	28	29
Estudiants de 1r i 2n cicle	78	78	78	80
Estudiants de 3r cicle	4	3	3	4
PAS	30	30	30	30
Total	293	291	291	295

Font: Universitat de Barcelona.

La Junta Consultiva

La Junta Consultiva és l'òrgan d'assessorament del rector i del Consell de Govern en matèria acadèmica. L'article 64 dels Estatuts de la UB en regula les funcions, l'organització i la composició. Segons el punt 2 d'aquest article la Junta Consultiva està formada pel rector, el secretari i vint-i-cinc membres designats pel Consell de Govern entre el personal funcionari dels cossos docents universitaris i entre els membres del professorat contractat permanent.

El rector

El rector és el representant legal de la Universitat i la màxima autoritat acadèmica; presideix el Claustre Universitari, el Consell de Govern i la Junta Consultiva; forma part del Consell Social i n'executa els acords. És elegit per la comunitat universitària, mitjançant elecció directa i sufragi universal lliure i secret, entre el personal funcionari del Cos de Catedràtics d'universitat en actiu que presti serveis a la UB. El mandat del rector té una durada de quatre anys i és renovable per un únic mandat. Dídac Ramírez Sarrió ha estat rector de la UB durant tot el període fiscalitzat.

El Consell de Direcció

El Consell de Direcció assisteix el rector, que n'és el president, perquè pugui exercir les seves competències. El Consell de Direcció està format pels vicerectors, el secretari general i el gerent.

El gerent

L'article 77 dels Estatuts estableix que el gerent és l'encarregat de la direcció i la gestió dels recursos de la Universitat, sota la direcció del rector i d'acord amb les directrius que estableixin el Consell Social i el Consell de Govern. Així mateix, és el responsable del PAS davant el rector i el Claustre. És nomenat i, si escau, revocat, pel rector, escoltats el Consell Social i el Consell de Govern, i no pot exercir funcions docents.

El 24 de desembre del 2011 el rector de la UB va nomenar gerent Víctor Gómez Gómez (des de l'1 d'octubre del 2010 exercia el càrrec en funcions). El 8 de gener del 2014 va renunciar com a gerent amb efectes del 12 de gener del 2014 i el mateix dia el rector va nomenar gerent Jordi Codina Sans amb efectes del 13 de gener del 2014.

1.2.3. Aspectes acadèmics

A continuació es presenta un conjunt de dades representatives de la Universitat en l'àmbit acadèmic sobre alumnes, crèdits i titulats i l'evolució en els darrers cursos, obtingudes de la Secretaria d'Universitats i Recerca, que abasta fins al curs 2014-2015.

Estudiants matriculats

En el quadre 4 es presenta l'evolució dels estudiants matriculats en centres integrats i títols homologats en els cursos del 2010-2011 al 2014-2015.

Quadre 4. Estudiants matriculats

Concepte	2010-2011	2011-2012	2012-2013	2013-2014	2014-2015
Estudis de cicles	24.783	14.917	7.202	2.675	686
Estudis de grau	21.829	30.873	37.437	41.291	41.871
Màsters	5.115	5.232	4.690	4.440	4.710
Total	51.727	51.022	49.329	48.406	47.267

Font: Secretaria d'Universitats i Recerca.

El nombre total d'estudiants matriculats ha disminuït un 8,62% entre els cursos 2010-2011 i 2014-2015. L'evolució en aquests cursos està marcada per la implementació total del Pla Bolonya a les universitats, amb la progressiva desaparició dels estudis de cicles. En el curs 2014-2015 els alumnes de grau representaven un 88,58% del total i els alumnes de màster un 9,96%.

Crèdits matriculats

En el quadre 5 es mostra l'evolució dels crèdits ordinaris matriculats en centres integrats i títols homologats en els cursos que abasta el període fiscalitzat.

Quadre 5. Crèdits matriculats

Concepte	2010-2011	2011-2012	2012-2013	2013-2014	2014-2015
Estudis de cicles	1.334.696,00	724.448,00	276.923,50	68.788,00	8.766,50
Estudis de grau	1.238.745,50	1.746.980,50	2.082.305,00	2.226.537,50	2.248.212,00
Màsters	223.087,00	228.049,50	207.896,00	201.749,00	216.725,50
Total	2.796.528,50	2.699.478,00	2.567.124,50	2.497.074,50	2.473.704,00

Font: Secretaria d'Universitats i Recerca.

En el quadre anterior es pot observar que els crèdits matriculats en estudis de cicle, graus i màsters oficials han disminuït un 11,54% entre els cursos 2010-2011 i 2014-2015.

Estudiants equivalents a temps complet

En el quadre 6 es presenta l'evolució del nombre d'estudiants equivalents a temps complet (centres integrats i títols homologats) en els cursos que abasta el període fiscalitzat.

Quadre 6. Estudiants equivalents a temps complet

Concepte	2010-2011	2011-2012	2012-2013	2013-2014	2014-2015
Estudis de cicles	18.359	9.851	3.715	904	117
Estudis de grau	20.646	29.116	34.705	37.109	37.470
Màsters	3.718	3.801	3.465	3.362	3.612
Total	42.723	42.768	41.885	41.375	41.199

Font: Secretaria d'Universitats i Recerca.

Nota: El nombre d'estudiants equivalents a temps complet es calcula a partir del nombre total de crèdits matriculats dividit per la mitjana de crèdits que un estudiant ha de cursar cada any per finalitzar els seus estudis en el temps mínim previst, d'acord amb el criteri establert per l'Agència per a la Qualitat del Sistema Universitari de Catalunya.

Dels quadres 4 i 6 es desprèn que el nombre d'alumnes matriculats ha disminuït en un 8,62% i el nombre d'estudiants equivalents a temps complet ha disminuït en un 3,57%. El nombre d'alumnes matriculats en estudis de cicles i graus ha disminuït en un 8,70% i el nombre d'estudiants a temps complet ha disminuït en un 3,64%, en els estudis de màsters ha disminuït el nombre d'alumnes matriculats en un 7,92% i el nombre d'estudiants equivalents a temps complet ha disminuït en un 2,85%.

Matrícula de nou ingrés

En el quadre 7 es mostra l'evolució de la matrícula de nou ingrés en centres integrats i títols homologats en els cursos que abasta el període fiscalitzat.

Quadre 7. Estudiants de nou ingrés

Concepte	2010-2011	2011-2012	2012-2013	2013-2014	2014-2015
Estudis de cicles	635	1.123	19	6	0
Estudis de grau	10.377	10.554	10.180	10.321	9.820
Màsters	3.316	3.188	2.910	2.928	3.307
Total	14.328	14.865	13.109	13.255	13.127

Font: Secretaria d'Universitats i Recerca.

Nota: Estudiants de nou ingrés són els que han formalitzat la matrícula a la titulació per primera vegada.

El nombre d'alumnes de nou ingrés ha disminuït un 8,38% entre els cursos 2010-2011 i 2014-2015. Els alumnes de nou ingrés de la UB en el curs 2014-2015 representen el 32,57% del total d'alumnes de nou ingrés en el sistema universitari públic de Catalunya en títols homologats i centres integrats.

Titulats i rendiment

En el quadre 8 es mostra l'evolució del nombre de titulats en centres integrats i títols homologats en els cursos que abasta el període fiscalitzat.

Quadre 8. Titulats

Concepte	2010-2011	2011-2012	2012-2013	2013-2014	2014-2015
Estudis de cicles	7.872	5.894	3.740	1.631	487
Estudis de grau	183	919	4.002	5.874	6.863
Màsters	2.533	2.909	2.803	2.605	2.744
Total	10.588	9.722	10.545	10.110	10.094

Font: Secretaria d'Universitats i Recerca.

La taxa de rendiment (crèdits superats/crèdits matriculats) per al curs 2014-2015 ha estat de 0,59 en els estudis de cicles, de 0,84 en els estudis de grau i de 0,94 en els màsters. La taxa d'èxit (crèdits superats/crèdits presentats) en el curs 2014-2015 ha estat de 0,91 en els estudis de cicles i de 0,90 en els estudis de grau.

1.2.4. Treballs de control

Els comptes anuals de la UB dels exercicis 2011, 2012, 2013 i 2014 van ser auditats per KPMG Auditores, SL, que va emetre els seus informes el 30 de maig del 2013, el 19 de febrer del 2014, el 10 d'octubre del 2014 i el 16 d'octubre del 2015, respectivament. En els quatre anys en els informes s'hi va expressar una opinió amb excepcions referides, entre altres aspectes, als saldos i transaccions amb entitats vinculades, a l'immobilitzat material, a la classificació del romanent afectat i genèric, a la periodificació de subvencions de capital corresponents a projectes de recerca, a la integració dels col·legis majors i al fet d'haver contret obligacions amb tercers sense consignació pressupostària. També s'hi van incloure paràgrafs d'èmfasi referits a la situació financera de la Fundació Parc Científic de Barcelona (FPCB) i al dèficit acumulat de la Universitat.

2. FISCALITZACIÓ REALITZADA

2.1. RETIMENT DE COMPTES

D'acord amb l'article 89 de la LUC són funcions del Consell Social aprovar el Balanç i la Memòria econòmica, el Compte de resultats i la Liquidació del pressupost de l'exercici precedent. El Ple del Consell Social en les sessions del 3 de juny del 2013, del 27 de febrer

del 2014, del 23 d'octubre del 2014 i del 21 d'octubre del 2015 va aprovar el tancament dels comptes dels exercicis 2011, 2012, 2013 i 2014, respectivament.

L'article 89 de la LUC estableix que correspon al Consell Social aprovar els comptes anuals de les societats dependents de la Universitat. El Ple del Consell Social, en les sessions del 17 d'octubre del 2013, del 23 d'octubre del 2014 i del 23 de juliol del 2015, va aprovar el tancament dels comptes de les societats dependents dels exercicis 2012, 2013 i 2014, respectivament. En les actes no hi consta que el Consell Social de la UB fes aquesta aprovació per a l'exercici 2011.

L'article 71.4 del Decret legislatiu 3/2002, del 24 de desembre, pel qual s'aprova el Text refós de la Llei de finances públiques de Catalunya, estableix que les universitats públiques finançades per la Generalitat han de trametre a la Sindicatura de Comptes abans del 30 d'abril la Liquidació del pressupost, els comptes anuals i la Memòria de gestió de l'exercici anterior i també han de trametre la mateixa documentació referida a les empreses en què participen. Els comptes anuals de la UB dels exercicis 2011, 2012, 2013 i 2014 van ser tramesos a la Sindicatura de Comptes el 13 de juny del 2013, el 27 de febrer del 2014, el 10 d'octubre del 2014 i el 26 d'octubre del 2015, respectivament. Els comptes anuals de les entitats del Grup UB corresponents als exercicis 2011, 2012, 2013 i 2014 van ser tramesos a la Sindicatura de Comptes el 13 de juny del 2013, el 30 de gener del 2014, el 10 d'octubre del 2014 (a excepció dels de la Fundació Solidaritat UB que van ser tramesos el 6 de novembre del 2014) i el 26 d'octubre del 2015 (a excepció dels de la Fundació Solidaritat UB i de la Fundació Amigó Cuyàs que van ser tramesos el 30 de desembre del 2015), respectivament.

La UB ha presentat la informació per als exercicis 2011, 2012, 2013 i 2014 d'acord amb el Pla especial de comptabilitat pública per a les universitats públiques de Catalunya, aprovat per Resolució del 3 de maig de 1999, encara que no presenta l'Estat de situació i moviments de les operacions de la tresoreria no pressupostàries i que en alguns casos els estats presentats no s'adeqüen totalment al model establert pel Pla.

En l'annex 4.1 es presenten els comptes anuals i els informes d'auditoria corresponents als exercicis 2011, 2012, 2013 i 2014.

2.2. LIQUIDACIÓ DEL PRESSUPOST

En els quadres 9 i 10 es presenten les obligacions reconegudes i els drets liquidats de les liquidacions dels pressupostos corresponents als exercicis 2011, 2012, 2013 i 2014 (als efectes comparatius es presenten també els de l'exercici 2010). En l'annex 4.2.1 es presenta el detall de les liquidacions pressupostàries dels exercicis 2011, 2012, 2013 i 2014.

Quadre 9. Obligacions reconegudes dels exercicis 2010, 2011, 2012, 2013 i 2014

Despeses	2010	2011	2012	2013	2014	Variació 2010-2014	
						Import	%
Despeses de personal	285.288.990	282.571.224	267.070.838	264.449.772	264.123.061	(21.165.929)	(7,42)
Retribucions a alts càrrecs	3.290.884	3.114.803	3.248.167	2.806.182	2.781.326	(509.558)	(15,48)
Personal funcionari	154.041.423	148.048.861	140.619.402	138.898.763	135.690.324	(18.351.099)	(11,91)
Personal laboral	27.820.292	27.622.058	25.179.677	24.487.604	25.292.292	(2.528.000)	(9,09)
Altres personal	60.123.348	63.480.874	59.168.891	60.543.804	61.197.565	1.074.217	1,79
Incentius al rendiment i activ. extraord.	5.025.515	5.099.846	5.195.277	4.316.015	5.941.038	915.523	18,22
Càrregues socials	34.987.528	35.204.782	33.659.424	33.397.404	33.220.516	(1.767.012)	(5,05)
Compra de béns i serveis	64.072.006	62.551.307	61.417.746	59.811.731	59.024.016	(5.047.990)	(7,88)
Lloguers	3.682.516	2.782.815	2.858.273	2.448.190	2.155.177	(1.527.339)	(41,48)
Conservació i reparacions	9.064.740	8.459.500	8.874.345	8.598.696	8.891.040	(173.700)	(1,92)
Material, subministraments i altres	32.165.554	35.954.740	40.310.459	39.575.657	40.145.492	7.979.938	24,81
Indemnització per raó de serveis	952.995	621.524	1.025.249	778.668	830.033	(122.962)	(12,90)
Despeses especials de funcionament	18.206.201	14.732.728	8.349.420	8.410.520	7.002.274	(11.203.927)	(61,54)
Despeses financeres	200.158	177.669	740.401	1.144.967	1.114.506	914.348	456,81
Interessos de préstecs	0	0	97.122	210.850	439.437	439.437	-
Despeses financ., dipòsits, fiances i altres	200.158	177.669	643.279	934.117	675.069	474.911	237,27
Transferències corrents	21.321.631	21.203.925	25.373.107	17.638.965	15.823.312	(5.498.319)	(25,79)
A l'Estat	10.951	0	35.015	92891	0	(10.951)	(100,00)
Al Grup UB	7.588.998	8.109.051	2.770.994	2.137.519	1.590.459	(5.998.539)	(79,04)
A ens territorials	517.661	1.100.339	6.472.399	632.625	865.850	348.189	67,26
A empreses privades	0	0	0	0	0	0	-
A entitats sense finalitat de lucre	13.204.021	11.969.835	16.094.699	14.775.930	12.969.625	(234.396)	(1,78)
A l'exterior	0	24.700	0	0	397.378	397.378	-
Inversions reals	58.426.919	46.380.444	41.732.942	39.685.184	28.175.938	(30.250.981)	(51,78)
Terrenys	167.650	0	41.857	0	0	(167.650)	(100,00)
Edificis i altres construccions	9.815.815	4.353.471	9.131.491	8.653.066	3.735.891	(6.079.924)	(61,94)
Mobiliari i estris	960.749	437.751	302.380	754.852	358.868	(601.881)	(62,65)
Equipament informàtic	4.870.753	3.466.595	1.892.619	2.769.127	1.466.952	(3.403.801)	(69,88)
Altres immobilitzat material	7.914.499	6.752.886	6.439.241	7.478.182	6.356.866	(1.557.633)	(19,68)
Immobilitzat immaterial recerca	33.572.168	29.947.048	22.602.801	18.208.191	14.606.267	(18.965.901)	(56,49)
Altres inversions	1.125.285	1.422.693	1.322.553	1.821.766	1.651.094	525.809	46,73
Transferències de capital	6.154.527	1.672.860	1.192.049	329.712	116.706	(6.037.821)	(98,10)
Al Grup UB	795.207	157.176	134.573	137.627	101.819	(693.388)	(87,20)
A entitats sense finalitat de lucre	280.240	0	623.189	53.510	12.337	(267.903)	(95,60)
Recerca	5.079.080	1.515.684	434.287	138.575	2.550	(5.076.530)	(99,95)
Variació actius financers	857.000	298.784	174.443	236.777	302.062	(554.938)	(64,75)
Concessions préstecs fora sector públic	850.000	0	0	50.000	11.204	(838.796)	(98,68)
Adquisició d'accions	0	1.000	0	0	0	0	-
Aportacions patrimonials	7.000	0	0	0	0	(7.000)	(100,00)
Altres variacions d'actius financers	0	297.784	174.443	186.777	290.858	290.858	-
Variació passius financers	828.831	731.367	7.822.846	1.549.782	3.252.270	2.423.439	292,39
Amortització de préstecs i bestretes	828.831	731.367	7.822.846	1.549.782	3.252.270	2.423.439	292,39
Total	437.150.062	415.587.580	405.524.372	384.846.890	371.931.871	(65.218.191)	(14,92)

Imports en euros.

Font: Elaboració pròpia.

Quadre 10. Drets liquidats dels exercicis 2010, 2011, 2012, 2013 i 2014

Ingressos	2010	2011	2012	2013	2014	Variació 2010-2014	
						Import	%
Taxes i altres ingressos	100.984.240	105.418.039	139.231.498	128.640.154	132.631.981	31.647.741	31,34
Venda de béns	1.199.645	1.994.491	384.654	400.650	474.463	(725.182)	(60,45)
Taxes per prestació de serveis	84.128.516	93.340.013	134.040.712	123.344.270	127.989.834	43.861.318	52,14
Reintegraments	200.970	138.738	1.101.980	1.298.608	182.097	(18.873)	(9,39)
Altres ingressos	15.455.109	9.944.797	3.704.152	3.596.626	3.985.587	(11.469.522)	(74,21)
Transferències corrents	301.066.384	248.177.456	228.789.764	216.947.896	218.436.041	(82.630.342)	(27,45)
De l'Administració de l'Estat	21.311.278	16.830.380	13.369.697	10.608.899	11.656.256	(9.655.022)	(45,30)
Del Grup UB	2.194.677	1.819.396	1.550.825	1.795.682	230.000	(1.964.677)	(89,52)
D'ens territorials	275.201.741	227.372.314	210.969.428	200.848.644	204.137.839	(71.063.901)	(25,82)
D'empreses privades	163.922	275.736	350.630	218.234	159.850	(4.072)	(2,48)
De famílies i ens sense fin. de lucre	941.122	572.226	340.992	174.833	134.733	(806.389)	(85,68)
De l'exterior	1.253.644	1.307.404	2.208.192	3.301.604	2.117.363	863.719	68,90
Ingressos patrimonials	2.192.669	19.714.313	2.758.455	3.597.980	7.924.267	5.731.598	261,40
Interessos de dipòsits	357.476	1.396.376	546.911	298.072	149.900	(207.576)	(58,07)
Beneficis col·legis majors	960.868	15.696.405	251.484	250.840	0	(960.868)	(100,00)
Rendes de béns immobles	823.563	962.457	730.267	744.897	950.107	126.544	15,37
Concessions i aprof. especials	50.762	1.597.991	1.178.869	2.260.586	6.783.572	6.732.810	*
Altres ingressos patrimonials	0	61.084	50.924	43.585	40.688	40.688	-
Transferències de capital	40.290.347	36.311.779	31.241.105	21.047.521	22.792.115	(17.498.233)	(43,43)
De l'Administració de l'Estat	18.455.901	17.971.729	10.619.360	10.488.768	11.080.129	(7.375.772)	(39,96)
Del Grup UB	166.108	29.573	29.620	76.998	50.000	(116.108)	(69,90)
D'ens territorials	16.340.497	14.372.217	13.237.268	8.202.172	8.138.481	(8.202.016)	(50,19)
D'empreses privades	332.504	147.650	541.955	159.795	163.699	(168.805)	(50,77)
De famílies i ens sense fin. de lucre	4.355.820	3.381.341	1.140.178	1.079.957	834.365	(3.521.455)	(80,84)
De l'exterior	639.517	409.269	5.672.724	1.039.831	2.525.441	1.885.923	294,90
Variació d'actius financers	0	88.518	47.370	52.280	37.267	37.267	-
Préstecs de fora del sector públic	0	0	0	52.280	37.267	37.267	-
Realització altres inv. financeres	0	0	25.000	0	0	0	-
Romanents de Tresoreria	0	0	0	0	0	0	-
Altres variacions d'actius financers	0	88.518	22.370	0	0	0	-
Variació de passius financers	13.115.542	12.638.419	2.104.145	1.711.662	186.938	(12.928.604)	(98,57)
Préstecs interior	13.115.542	12.638.419	2.104.145	1.711.662	186.938	(12.928.604)	(98,57)
Total	457.649.182	422.348.524	404.172.337	371.997.493	382.008.609	(75.640.573)	(16,53)

Imports en euros.

Font: Elaboració pròpia.

* Percentatge superior, en valor absolut, a 999,99%.

2.2.1. Pressupost inicial i modificacions pressupostàries

El Consell Social va aprovar el pressupost dels exercicis 2011, 2012, 2013 i 2014 el 28 de gener del 2011, el 23 de desembre del 2011, el 3 de juny del 2013 i el 23 de desembre del 2013, respectivament, que van ser publicats en el *Diari Oficial de la Generalitat de Catalunya* (DOGC).

El pressupost inicial en els exercicis fiscalitzats ha estat de 379,41 M€, 368,22 M€, 362,71 M€ i 356,30 M€. Les modificacions de crèdit, que han estat de 201,52 M€ l'exercici 2011, de 181,17 M€ l'exercici 2012, de 140,38 l'exercici 2013 i de 138,88 M€ l'exercici 2014, representen un 53,11%, un 49,20%, un 38,70% i un 38,98%, respectivament, del pressupost inicial. Si es descompten els romanents de l'exercici anterior incorporats (113,73 M€ l'exercici 2011, 132,72 M€ l'exercici 2012, 122,29 M€ l'exercici 2013 i 108,35 M€ l'exercici 2014), les modificacions són de 87,79 M€ l'exercici 2011, de 48,45 M€ l'exercici 2012, de 18,09 M€ l'exercici 2013 i de 30,53 M€ l'exercici 2014, equivalents a un 23,14%, a un 13,16%, a un 4,99% i a un 8,57% del pressupost inicial, respectivament.

En l'annex 4.2.2 es presenta el detall de les modificacions pressupostàries corresponents als exercicis 2011, 2012, 2013 i 2014.

El Consell Social, en les sessions del 3 de juny del 2013 i del 27 de febrer del 2014, en compliment de l'article 81 de la LOU va aprovar el límit màxim de despesa per als exercicis 2013 i 2014, respectivament.

En els exercicis 2011, 2012, 2013 i 2014 el romanent de tresoreria total de 66,68 M€, 61,04 M€, 48,34 M€ i 55,94 M€, respectivament, estava integrat pel romanent afectat (132,72 M€ el 2011, 122,29 M€ el 2012, 108,35 M€ el 2013 i 112,79 M€ el 2014) i el romanent genèric negatiu (dèficit) de 66,04 M€ el 2011, 61,25 M€ el 2012, 60,02 M€ el 2013 i 56,85 M€ el 2014. El romanent de l'exercici 2010 incorporat a l'exercici 2011 va ser de 113,73 M€. En els exercicis 2012, 2013 i 2014, la UB va incorporar la totalitat del romanent afectat a 31 de desembre de l'exercici anterior.

L'article 11 de les bases d'execució del pressupost de la UB per a l'exercici 2014 estableix els supòsits d'incorporació de romanents. Addicionalment, la Instrucció del vicerector amb competències en matèria econòmica i del gerent sobre incorporació de romanents de l'exercici 2013 del 21 d'octubre del 2013 va autoritzar la incorporació de romanents en supòsits no inclosos en l'article esmentat. La Sindicatura considera que aquesta Instrucció va suposar una modificació de les bases d'execució del pressupost que hauria d'haver aprovat el Consell Social.

Les bases d'execució del pressupost de la UB estableixen que la competència per aprovar les transferències de crèdit de capital a corrent és del Consell Social, a proposta del Consell de Govern, amb informe previ de l'interventor, i que si aquestes transferències comporten una minoració de crèdits de capital finançats amb càrrec a una subvenció de la Generalitat de Catalunya, o d'un altre organisme públic, en caldrà l'autorització prèvia. Aquesta previsió incompleix l'article 89.g de la LUC, que estableix que correspon al Consell Social acordar les transferències de crèdit d'operacions de capital a operacions corrents amb la conformitat prèvia del departament competent en matèria d'universitats.

2.2.2. Liquidació de l'estat de despeses

El total d'obligacions reconegudes en els exercicis 2011, 2012, 2013 i 2014 ha estat de 415,59 M€, 405,52 M€, 384,85 M€ i de 371,93 M€, respectivament, el que suposa un nivell d'execució d'un 71,54%, un 73,81%, un 76,50% i un 75,11%, respectivament. Del total d'obligacions reconegudes en els quatre exercicis destaquen per la seva importància les despeses de personal (282,57 M€ l'exercici 2011, 267,07 M€ l'exercici 2012, 264,45 M€ l'exercici 2013 i 264,12 M€ l'exercici 2014) que representen un 67,99%, un 65,86%, un 68,72% i un 71,01% del total, respectivament.

Les obligacions reconegudes en l'exercici 2014 han disminuït un 14,92% respecte a les reconegudes a l'exercici 2010. Aquest descens està explicat principalment per l'evolució de les obligacions reconegudes en el capítol Despeses de personal i de les reconegudes al capítol Inversions reals que han disminuït un 7,42% i un 51,78%, respectivament, l'exercici 2014 en relació amb l'exercici 2010. Un 62,70% de la disminució en les despeses en inversions reals correspon a la disminució en inversions en projectes de recerca lligada a la disminució de les transferències de l'Estat i de la Generalitat.

De la variació del capítol Compra de béns i serveis destaca la disminució de les despeses especials de funcionament i l'augment de la despesa en materials, subministraments i altres entre els exercicis 2011 i 2012. Aquestes variacions són principalment conseqüència de traspassos interns i de la reclassificació a despeses de recerca de despeses que no havien estat considerades com a tals. També en aquest període destaca la disminució de les transferències corrents al Grup, deguda principalment a la disminució de les realitzades a la Fundació Bosch i Gimpera (FBG) pel programa Erasmus, a la disminució de les despeses de projectes de recerca en els que la UB actuava com a intermediari i al traspàs a la Fundació Institut de Formació Contínua de la UB (IL3) per la gestió de l'Escola d'Idiomes Moderns (EIM) (vegeu l'apartat 2.6.2).

L'evolució dels passius financers entre l'exercici 2011 i 2012 s'explica per l'amortització l'exercici 2012 de la quantitat disposada de 2,00 M€ d'una pòlissa de crèdit signada l'exercici 2011 a curt termini i perquè l'exercici 2009 el Ministeri va modificar el període de carència i va unificar a 31 de desembre del 2012 la data límit d'amortització de les bretes reintegrables de la convocatòria 2004 de projectes d'investigació.

2.2.2.1. Despeses de personal

Les obligacions reconegudes en el capítol Despeses de personal han disminuït un 0,95% l'exercici 2011, un 5,49% l'exercici 2012, un 0,98% l'exercici 2013 i un 0,12% l'exercici 2014. L'evolució de les despeses de personal és el resultat de l'impacte de la consolidació

de la reducció en les retribucions per l'aplicació del Decret Llei 3/2010, del 29 de maig, i del Reial decret Llei 8/2010, del 20 de maig; de l'aplicació de les lleis de pressupostos generals de l'Estat i de la Generalitat per a cadascun dels exercicis; del Reial decret Llei 20/2012, del 13 de juliol, de mesures per garantir l'estabilitat pressupostària i de foment de la competitivitat pel qual s'elimina la paga extra de desembre del 2012; del Decret Llei 2/2012, del 25 de setembre, sobre millores de la prestació econòmica d'incapacitat temporal del personal al servei de la Generalitat, del seu sector públic i de les universitats públiques catalanes, modificat pel Decret Llei 2/2013, del 19 de març; de l'Acord de Govern 19/2013, del 26 de febrer, pel qual s'adopten mesures excepcionals de reducció de les despeses de personal per a l'exercici pressupostari 2013, que suposa la reducció de les retribucions anuals en la quantia equivalent a l'import d'una paga extraordinària, i de l'Acord de Govern, del 28 de febrer del 2012, sobre contenció de plantilles i limitacions als nomenaments i contractacions de personal temporal en l'exercici pressupostari 2012, que manté la seva vigència en els exercicis 2013 i 2014.

Des de l'exercici 2012 la despesa de personal registrada en el capítol 1 inclou la despesa del personal que presta els seus serveis al Col·legi Major Sant Jordi i als col·legis majors Penyafort-Montserrat-Ramon Llull¹, tot i que aquest personal està contractat directament pels col·legis i són ells qui en porten la gestió. A 31 de desembre del 2014 els col·legis majors comptaven amb cinquanta-dos treballadors (set el Col·legi Major Sant Jordi i quaranta-cinc els col·legis majors Penyafort-Montserrat-Ramon Llull). Els resultats de la fiscalització de la despesa de personal dels col·legis majors es presenten posteriorment en aquest mateix apartat de l'informe.

Per al treball de fiscalització la UB ha facilitat a la Sindicatura, per cadascun dels exercicis fiscalitzats, els fitxers per persones amb el detall de la nòmina per conceptes, que han estat conciliats amb la despesa de personal registrada en el capítol 1 del pressupost i amb la despesa de personal del Compte del resultat economicopatrimonial sense diferències significatives.

Plantilla

En el quadre 11 es presenta la composició de la plantilla (sense incloure el personal dels col·legis) de la UB i la seva evolució des del 31 de desembre del 2011 fins al 31 de desembre del 2014.

1. Els col·legis majors Penyafort, Montserrat i Ramon Llull, encara que ocupen edificis diferents, són gestionats de forma conjunta.

Quadre 11. Evolució de la composició de la plantilla

Categoria	31.12.2011	31.12.2012	31.12.2013	31.12.2014
Catedràtic d'universitat	587	567	546	523
Titular d'universitat	1.275	1.290	1.254	1.226
Catedràtic d'escola universitària	25	26	22	20
Titular d'escola universitària	231	224	196	168
Catedràtic contractat	1	1	1	0
Professor agregat	265	293	317	367
Professor lector	206	174	155	140
Professor col·laborador permanent	65	71	69	75
Professor col·laborador temporal	19	18	23	15
Ajudant	93	58	31	3
Associat	1.502	1.620	1.667	1.835
Associat mèdic	487	471	484	526
Associat substitut	7	0	0	0
Associat permanent estranger	1	1	1	1
Visitant	6	13	15	18
Emèrit	47	55	46	43
Altres categories	4	3	2	2
Total PDI	4.821	4.885	4.829	4.962
PAS	2.288	2.408	2.351	2.282
Total	7.109	7.293	7.180	7.244

Font: Secretaria d'Universitats i Recerca.

Les lleis de pressupostos de la Generalitat per als exercicis fiscalitzats estableixen que no es poden tramitar expedients d'ampliació de plantilla ni disposicions o expedients de reestructuració d'unitats orgàniques que comportin un increment global de la despesa, llevat de les derivades del traspàs de serveis o d'un finançament finalista extern a la Generalitat. S'exceptuen d'aquesta limitació les despeses de personal i la contractació resultant de programes de foment competitiu o d'altres recursos externs en l'àmbit d'universitats i recerca. Pel que fa al nomenament de personal interí i laboral temporal per vacant es disposa que no es pot superar el límit establert, amb caràcter bàsic, per la Llei de pressupostos generals de l'Estat i s'ha de concentrar a atendre necessitats urgents i inajornables dels serveis públics essencials que determini el Govern. Les lleis de pressupostos generals de l'Estat per als exercicis fiscalitzats també recullen aquesta limitació amb els mateixos supòsits i, en el cas de les universitats, estableixen una taxa de reposició d'efectius del 10%. No obstant això, l'article 28 de la Llei 15/2014, del 16 de setembre, de racionalització del sector públic i altres mesures de reforma administrativa, preveu que es poden nomenar interins per a l'execució de programes de caràcter temporal amb una durada màxima de tres anys.

L'Acord de Govern, del 23 de desembre del 2013, sobre contenció de plantilles i limitacions als nomenaments i contractacions de personal temporal en l'exercici pressupostari

2013, que va mantenir la seva vigència en el 2014, estableix que durant aquests exercicis les universitats públiques catalanes no podien incorporar nou personal i només podien nomenar i contractar personal interí per vacant en l'àmbit dels serveis públics acadèmics representats en el col·lectiu del PDI. En el cas del PAS només es permetia nomenar personal interí o contractar personal laboral per excés o acumulació de tasques, per substitució transitòria dels titulars i per executar programes de caràcter temporal, d'acord amb els requisits i acreditacions establertes per a cadascun dels casos.

L'exercici 2014 la UB va realitzar 555 noves contractacions (50 professors agregats interins, 443 professors associats, 37 professors lectors, 14 professors titulars, 5 professors col·laboradors, 5 professors visitants i 1 professor agregat). Pel que fa al PAS, la majoria de les noves contractacions de l'exercici són de personal de suport a la recerca per a projectes amb finançament específic, encara que també hi va haver altres nomenaments de PAS.

El treball realitzat per la Sindicatura no ha inclòs totes les proves necessàries per poder-se pronunciar sobre si aquestes contractacions es van ajustar a la normativa vigent esmentada anteriorment, ja que per poder-ho fer s'haurien de revisar les justificacions i els fons de finançament de cada una de les contractacions efectuades.

Relació de llocs de treball (RLT)

L'article 29 del Decret legislatiu 1/1997, regulador de la funció pública a Catalunya i aplicable a les universitats públiques, estableix el contingut de les relacions de llocs de treball, que han de contenir almenys la denominació i les característiques essencials dels llocs, els requisits essencials per ocupar-los, el complement de destinació i, si escau, l'específic, si són llocs de personal funcionari; el grup, la categoria professional i el règim jurídic aplicable per als llocs de caràcter laboral; la forma de provisió dels llocs, i els requisits que han de complir els funcionaris d'altres administracions per poder accedir-hi.

L'article 70 de la LOU disposa que cada universitat pública ha d'establir anualment en l'estat de despeses del seu pressupost l'RLT del seu professorat, on hi ha d'haver degudament classificades totes les places de professorat incloent-hi el PDI contractat. L'article 71 de la LOU estableix que les denominacions de les places de l'RLT de PDI funcionari han de correspondre a les de les àrees de coneixement existents.

El Ple del Consell Social del 23 de desembre del 2011 va aprovar l'RLT del PAS funcionari amb efectes econòmics de l'1 de gener del 2012. El 18 d'octubre del 2012 el Ple del Consell Social va aprovar l'RLT del PAS laboral (amb excepció del personal eventual) i unes modificacions en l'RLT del PAS funcionari aprovada el 23 de desembre anterior. L'RLT definitiva del PAS va ser publicada en el DOGC el 14 de febrer del 2013. L'RLT inclou 1.972 llocs de treball, dels quals 1.338 són places previstes per a funcionaris i 634 per a laborals.

En l'RLT aprovada es classifiquen com a places de funcionaris 335 places que abans eren laborals o bé podien ser ocupades per personal laboral o funcionari de forma indistinta. A 31 de desembre del 2014 no s'havien portat a terme els processos de funcionarització per a l'ocupació de les places esmentades.

El 23 de desembre del 2014 el Ple del Consell Social va aprovar l'RLT del personal eventual.

El Ple del Consell Social no ha aprovat l'RLT del PDI. En conseqüència, el pressupost de despesa de la UB dels exercicis fiscalitzats no inclou la informació requerida per l'article 70 de la LOU.

De la revisió de l'RLT del PAS laboral i funcionari es fan les observacions següents:

- S'han detectat llocs de treball estructurals ocupats que no consten en l'RLT. A més, l'RLT no inclou el personal que presta els seus serveis en els col·legis majors propis.
- L'article 30 del Decret legislatiu 1/1997 estableix que els llocs de treball han de ser ocupats, amb caràcter general, per funcionaris públics. Com a excepció, poden ser ocupats per personal en règim laboral si es tracta de llocs de naturalesa no permanent o de caràcter periòdic i discontinu; si es tracta de desenvolupar activitats pròpies d'oficis; si es tracta de llocs de caràcter instrumental corresponents a les àrees de conservació i manteniment d'edificis, equips i instal·lacions, arts gràfiques, enquestes, protecció civil, comunicació social, expressió artística, serveis socials o protecció de menors i no hi ha cap cos o escala amb les funcions adequades; si es tracta de desenvolupar activitats que requereixin uns coneixements específics o tècnics especialitzats i no hi ha cap cos o escala amb la preparació pertinent per al desenvolupament adequat de les funcions pròpies del lloc, o si es tracta de llocs d'investigació. De l'anàlisi de les descripcions dels llocs de treball previstos en l'RLT del PAS laboral es desprèn que s'inclouen alguns llocs com per exemple caps de servei, caps de secció o telefonistes, que haurien de ser ocupats per funcionaris ja que no reuneixen les característiques d'excepcionalitat previstes en la normativa.
- En fiscalitzacions anteriors es va posar de manifest l'existència de complements i gratificacions en determinades places que no disposaven de la corresponent autorització. Aquests complements i gratificacions no estan inclosos en l'RLT aprovada. El Ple del Consell Social del 29 d'abril del 2015 va aprovar que, d'acord amb el procés previst a l'article 166.1 dels Estatuts, l'equip de govern portés a aprovació del Consell de Govern l'RLT que regularitzés les places afectades per aquestes situacions amb la proposta que es considerés més adient. Les modificacions de l'RLT, que no han estat objecte de fiscalització, van ser aprovades pel Consell Social el 27 de setembre del 2016.

Conveni col·lectiu del PAS laboral

El 25 de juliol del 2013 el Consell Social va ratificar la signatura del VI Conveni col·lectiu del PAS laboral de les universitats públiques catalanes amb vigència fins desembre del 2015. Fins a la seva aprovació es continuava aplicant el V Conveni col·lectiu del PAS laboral, la vigència del qual va finalitzar el 31 de desembre del 2009.

L'Annex I del VI Conveni inclou un detall dels articles que es modifiquen o queden en suspens per aplicació de la normativa autonòmica i estatal desplegada en matèria de personal, com per exemple increments retributius, incorporació de nou personal per cobrir llocs vacants, jornada i horaris, durada de les vacances, llicències i permisos, plus menjador, compensació del 100% de la retribució en cas d'incapacitat temporal, premis de jubilació, fons d'acció social, indemnització per invalidesa o defunció i dies addicionals de vacances com a premi per serveis prestats.

L'article 54 del Conveni estableix que els treballadors tenen dret a una indemnització per invalidesa o defunció i que les universitats han de concertar una pòlissa de vida, accident i invalidesa de tipus col·lectiu per garantir-la. L'exercici 2011 la UB no tenia subscripta una pòlissa per cobrir els riscos esmentats. L'article 33 de la Llei de pressupostos de la Generalitat per al 2012, prorrogada per al 2013, suprimeix l'atorgament als empleats públics de qualsevol ajut en matèria d'acció social, excepte la contractació de pòlisses d'assegurances d'accidents. L'Annex I del Conveni preveu la suspensió de l'article 54 mentre es mantingui vigent l'article 33 de la Llei de pressupostos de la Generalitat per al 2012, excepte en els casos en què el fet causant sigui un accident. Per als exercicis 2012, 2013 i 2014 la UB no tenia subscripta cap pòlissa per cobrir el risc d'accident.

Conveni col·lectiu del PDI laboral

Els dies 9 d'octubre i 27 de novembre del 2006 les universitats i els sindicats van signar el I Conveni col·lectiu per al PDI laboral de les universitats públiques catalanes per al període comprès entre el 10 d'octubre del 2006 i el 31 de desembre del 2009. Durant el període fiscalitzat es va continuar aplicant aquest conveni perquè no se n'havia signat un de nou.

Acord entre la Gerència i la Junta de PAS funcionari del 12 de desembre del 2006

D'acord amb l'article 100 del Decret legislatiu 1/1997, del 31 d'octubre, regulador de la funció pública a Catalunya, els funcionaris no poden ser retribuïts per altres conceptes que els fixats en el mateix Decret.

El 12 de desembre del 2006 la Gerència i la Junta de PAS funcionari de la UB van signar un acord sobre retribucions per tal d'avançar en l'equiparació retributiva entre els dos col·lectius (funcionaris i laborals) del PAS. L'assignació de les quantitats personals es va

fer de forma directament proporcional a les diferències entre els grups de laborals i de funcionaris. La vigència de l'acord es va establir fins al 31 de desembre del 2007; en l'acord es manifestava que s'encetarien noves negociacions el setembre del 2007 amb la voluntat d'assolir altres acords a partir de l'exercici 2008. L'acord també ampliava el complement per l'equiparació retributiva dels dos col·lectius fixat en l'acord anterior per al període 2003-2006 i determinava que s'incorporés al complement específic un conjunt de complements que provenien d'acords anteriors i que no formaven part dels conceptes salarials establerts per als funcionaris en el Decret legislatiu 1/1997. A més, aquest acord no s'ajusta a la normativa, ja que no va ser pres pels òrgans de negociació previstos en la normativa i no va ser aprovat pel Consell Social. Aquests complements no es van incorporar a l'RLT. Per als exercicis posteriors no es va signar cap nou acord encara que es va seguir abonant el complement per equiparació (0,46 M€ l'exercici 2011, 0,44 M€ l'exercici 2012, 0,42 M€ l'exercici 2013 i 0,39 M€ l'exercici 2014).

Acord entre la Gerència i el Comitè d'Empresa del PAS laboral del 3 de desembre del 2002

En l'Acord signat entre la Gerència i el Comitè d'Empresa el 3 de desembre del 2002 es va acordar el pagament anual al PAS laboral durant els anys 2003 i 2004 de la quantitat abonada a compte del pla de desenvolupament professional per a tot el personal. També es va establir que a partir de l'exercici 2005 es normalitzaria el pagament dins les nòmines amb el prorrateig de la quantitat que resultés de la resta de complements. Aquesta quantitat s'ha seguit pagant durant els exercicis 2011, 2012, 2013 i 2014 per 249.579 €, 245.943 €, 243.254 € i 245.672 €, respectivament, com si es tractés d'un complement més. La Sindicatura opina que aquest complement salarial no s'ajusta a dret, ja que deriva d'un acord establert per un òrgan de negociació no vàlid.

Autorització de la despesa de personal

L'article 81.4 de la LOU estableix que les despeses del PDI i del PAS han de ser autoritzades per la comunitat autònoma en el marc de la normativa bàsica sobre oferta d'ocupació pública. L'article 163 de la LUC estableix que les despeses del PDI i del PAS i la previsió agregada de places i contractes han de ser autoritzades pel Govern de la Generalitat.

El Govern de la Generalitat va autoritzar la despesa màxima de personal de la UB dels exercicis fiscalitzats mitjançant l'Acord del 22 de gener del 2013 (exercicis 2011 i 2012), l'Acord del 5 de novembre del 2013 (exercici 2013) i l'Acord del 26 d'agost del 2014 (exercici 2014). En tots els casos es fa constar que, atès que la universitat ja havia aprovat els seus pressupostos, les autoritzacions tenen caràcter extemporani i és d'aplicació el que estableix l'article 67.4 de la Llei 30/1992, del 26 de novembre, de règim jurídic i del procediment administratiu comú.

Els acords de Govern especificaven que l'autorització no comportava en cap cas la modificació de la subvenció prevista per la Generalitat en els seus pressupostos, ni per exercicis futurs, i que les despeses autoritzades s'havien d'ajustar a les limitacions legals aplicables. Aquesta autorització extemporània deixa sense virtualitat el contingut de la norma recollida en la LOU, ja que no hi ha una autorització de despeses sinó una mera convalidació que deixa sense efecte la finalitat de control previ per part de la Generalitat.

Oferta pública d'ocupació

L'article 70 de l'Estatut bàsic de l'empleat públic (EBEP) estableix que les necessitats de recursos humans amb assignació pressupostària que hagin de proveir-se mitjançant la incorporació de personal de nou ingrés han de ser objecte d'oferta pública d'ocupació o d'un altre instrument semblant de la gestió de la provisió de les necessitats de personal.

Les lleis de pressupostos de la Generalitat aplicables els exercicis 2011, 2012, 2013 i 2014 estableixen que no es podien aprovar noves ofertes públiques d'ocupació i que se suspenia l'execució de les ofertes d'ocupació pública vigents la convocatòria de les quals no hagués estat publicada. Durant el període fiscalitzat, d'acord amb les respectives lleis de pressupostos, la UB no va aprovar ni publicar cap oferta pública d'ocupació.

Variacions retributives

Les lleis de pressupostos de la Generalitat aplicables els exercicis 2011, 2012, 2013 i 2014 estableixen que la massa salarial del personal funcionari i laboral, exclosos els alts càrrecs, el personal laboral amb contracte d'alta direcció i altre personal directiu, no experimentava cap increment respecte de la de l'exercici anterior. Del treball realitzat es desprèn que la UB va aplicar correctament la normativa esmentada excepte per l'aplicació amb efectes de l'1 de gener del 2012 de l'Acord entre la Gerència i la Junta del PAS funcionari del 5 de març del 2010 en el qual es van establir un conjunt de mesures de caire econòmic que incloïen, entre d'altres, l'augment dels nivells de destinació i del complement específic de grups de places catalogades amb diferents nivells. El cost econòmic per a l'exercici 2012 va ser de 614.879€ (quota patronal inclosa). Aquest acord constitueix una modificació de l'RLT no ajustada a dret, atès que no està suportada en informes que justifiquin els canvis en el contingut de les places, que és l'única causa habilitant d'una modificació de l'RLT. La justificació basada únicament en "criteris d'equitat interna i externa" sense cap informe que els desenvolupi no es considera suficient per fonamentar la modificació que es va fer.

El Reial decret llei 20/2012, del 13 de juliol, de mesures per garantir l'estabilitat pressupostària i de foment de la competitivitat per a l'exercici 2012, l'Acord de Govern 19/2013, del 26 de febrer, pel qual s'adopten mesures excepcionals de reducció de les despeses de personal per a l'exercici pressupostari 2013 i la Llei 1/2014, del 27 de gener, de pressupostos de la Generalitat per al 2014, disposen per als exercicis 2012, 2013 i 2014, res-

pectivament, la reducció de les retribucions anuals del personal funcionari i laboral de l'Administració de la Generalitat, incloses les universitats públiques catalanes, en la quantia equivalent a l'import d'una paga extraordinària i, quan correspongui, d'una paga addicional del complement específic o equivalent. Del treball realitzat es desprèn que la UB va aplicar correctament la normativa esmentada.

Les lleis de pressupostos de l'Estat per als exercicis 2011, 2012, 2013 i 2014 estableixen que les retribucions del PDI funcionari no podien experimentar cap increment respecte de les de l'exercici precedent. Del treball realitzat es desprèn que la UB va aplicar correctament la normativa esmentada.

En relació amb les retribucions variables en funció d'objectius del personal directiu, la Llei de pressupostos per al 2012, prorrogada per al 2013, i la Llei de pressupostos per al 2014 estableixen la desaparició del dret a percebre retribucions variables en funció d'objectius. En els exercicis 2012, 2013 i 2014 la UB no va abonar cap retribució en concepte d'objectius.

Pla de pensions

L'any 2007 la UB es va adherir al Pla de pensions d'ocupació de promoció conjunta dels treballadors de la Generalitat. En els exercicis fiscalitzats la UB no hi va fer cap aportació en compliment de la normativa pressupostària dels diferents exercicis.

Plans de jubilació voluntària

Pla de jubilació voluntària del professorat funcionari

L'article 48.1 de la LOU estableix que les universitats poden nomenar professors emèrits en les condicions previstes en aquesta Llei. L'article 54 bis de la LOU estableix que les universitats, d'acord amb els seus Estatuts, poden nomenar professors emèrits entre professors jubilats que hagin prestat serveis destacats a la Universitat. L'article 22 del Reial decret 898/1985, sobre règim del professorat universitari, estableix el procediment que s'ha de seguir perquè un professor pugui ser nomenat emèrit: les universitats poden declarar professors emèrits aquells professors numeraris jubilats que hagin prestat serveis destacats a la universitat espanyola durant almenys deu anys; la declaració de professor emèrit implica la constitució d'una relació de treball contractual, de caràcter temporal, d'acord amb el que estableixin els Estatuts de la Universitat; la retribució com a emèrit és sempre compatible amb la percepció de la pensió de jubilació. El nombre de professors emèrits no pot superar el 3% de la plantilla docent de la Universitat.

La disposició addicional vint-i-tresena de la LOU estableix que el Govern de l'Estat, les comunitats autònomes i les universitats han de promoure, en el marc de l'estudi que el Govern realitzi i envii a les Corts Generals sobre l'accés a la jubilació anticipada de

determinats col·lectius, l'establiment d'acords que facilitin la reducció gradual d'activitat, a partir dels seixanta anys, i la jubilació voluntària anticipada de les universitats. També diu que l'Estatut del PDI previst en la disposició addicional sisena de la LOU desenvoluparà la jubilació voluntària. L'Estatut del PDI encara no ha estat aprovat.

El 21 de març del 2006 el Consell de Govern de la UB va aprovar el Pla de jubilació anticipada del professorat funcionari de la UB, modificat posteriorment en el Consell de Govern de l'11 de febrer del 2011. Aquest Pla permet al professorat que ho desitgi acollir-se a una situació que comporta un trànsit progressiu a la situació de plena jubilació mitjançant del manteniment d'una activitat laboral retribuïda fins als setanta anys. El Pla permet complementar la pensió de jubilació amb l'establiment d'un contracte laboral de professor emèrit pel temps restant fins a l'edat de jubilació forçosa. Poden acollir-se al Pla de jubilació els professors funcionaris en servei actiu a la UB que tinguin 65 anys complerts (l'any 2006) i 60 anys (a partir de l'any 2007) en el moment de la jubilació. La retribució com a professor emèrit serà la diferència entre el 85% de la retribució íntegra total que percep el professor en situació d'actiu a la data de la jubilació i la pensió màxima de jubilació fixada en la normativa vigent. La retribució especificada per al contracte d'emèrit s'ha d'incrementar anualment d'acord amb el que es reguli per al professorat contractat d'aquesta categoria en la normativa que correspongui. En cap cas la dedicació horària del professor emèrit que s'aculli al pla pot ser a temps complet ni tampoc superior a la dedicació a temps parcial establerta legalment. El 19 de juliol del 2012 el Consell de Govern va aprovar la suspensió cautelar del Pla. A partir d'aquesta data ja no es van incorporar nous professors i aquesta suspensió no va afectar el PDI que ja s'hi hagués acollit abans.

D'altra banda, i segons el Reglament del professorat emèrit de la UB aprovat pel Consell de Govern el 12 d'abril del 2011, la UB pot contractar per tres anys, i en règim laboral, professorat emèrit entre funcionaris jubilats dels cossos docents que hagin complert els 70 anys. La dedicació del professorat emèrit en cap cas pot excedir la del professorat contractat amb dedicació a temps parcial.

La normativa de la UB sobre professorat emèrit preveu, en realitat, dos tipus d'emèrits: els que ho són un cop arribada la seva jubilació obligatòria i els que s'han acollit al Pla de jubilació. Tenint en compte les diferències entre els dos tipus de professorat emèrit, la Sindicatura considera que el Pla aprovat per la UB suposava la creació d'una nova categoria de professor no prevista en la normativa vigent i que, de fet, convertia en emèrit de forma quasi automàtica els professors entre 60 i 69 anys que ho sol·licitessin.

A 31 de desembre del 2014 la UB tenia 173 professors emèrits acollits al Pla de jubilació (37 s'hi van acollir el 2011 i la resta en anys anteriors) i 42 emèrits LOU. El nombre de professors emèrits, si es consideressin les dues categories, a 31 de desembre del 2011, del 2012, del 2013 i del 2014 superava el 3% de la plantilla docent de la UB, límit màxim establert en el Reial decret 898/1985, sobre règim del professorat universitari.

Acord regulador del Pla de jubilació parcial del PAS laboral

El 21 de gener del 2009 els òrgans de govern de la UB i el Comitè d'Empresa del PAS van acordar les mesures reguladores del Pla de jubilació parcial del PAS laboral de la UB. Tot el PAS laboral fix de la UB que tingui almenys 60 anys i reuneixi els requisits establerts en matèria de Seguretat Social per accedir a la pensió contributiva de jubilació és beneficiari d'aquest Pla de jubilació parcial.

Els treballadors que s'hi acullin tenen una reducció de jornada i de retribucions fins al percentatge màxim que determini la reglamentació vigent fins a arribar a l'edat de 65 anys, moment en què s'ha d'acollir a la jubilació definitiva. La retribució és compatible amb la percepció de la pensió de jubilació parcial.

En el cas de treballadors que amb 60 anys tinguin entre 30 i 35 anys cotitzats i vulguin jubilar-se parcialment i quan, en còmput anual, la suma de la pensió de jubilació parcial i les retribucions que la persona rep de la UB sigui inferior al 100% de la pensió que li correspondria si tingués cotitzats 35 anys, la UB complementa la seva retribució fins a arribar a aquesta quantitat. Les persones que arribin als 30 anys cotitzats entre els 60 i els 65 anys i, en aquest moment, es vulguin adscriure a aquest acord, seran retribuïdes per la UB amb una quantitat que compensi la reducció de la seva pensió, i es prendrà com a fita a assolir l'import de la pensió que els correspondria si s'haguessin jubilat als 65 anys. En ambdós casos la compensació s'abonarà com a màxim fins a l'edat de 65 anys, llevat dels casos en què el treballador opti per jubilar-se de forma definitiva abans d'arribar a aquesta edat. El fet que la UB complementi les retribucions del PAS laboral acollit a la jubilació anticipada amb el contracte de relleu previst en l'article 53 del V Conveni col·lectiu del PAS laboral i en l'article 12 de l'Estatut dels treballadors no s'ajusta a la normativa aplicable.

Fins a l'exercici 2014 es van acollir al Pla de jubilació voluntària del PAS laboral noranta treballadors dels quals setze ho van fer durant l'exercici 2014. Quatre d'ells van rebre prestacions retributives compensatòries durant l'exercici 2014 per un total de 3.334€.

Retribució en cas de baixa per incapacitat temporal

Els convenis col·lectius del PAS laboral i del PDI laboral estableixen que al personal en situació d'incapacitat temporal se li abonarà el 100% de les retribucions durant un termini màxim de divuit mesos.

El Reial decret llei 20/2012 va establir uns nous límits als complements que podien atorgar les entitats del sector públic als seus treballadors en situació d'incapacitat temporal i va suspendre els acords, pactes i convenis vigents que preveïessin millores per sobre de l'establert en aquesta norma. Per la seva banda, el Decret llei 2/2012, del 25 de setembre, sobre millores de la prestació econòmica d'incapacitat temporal del personal al servei de

l'Administració de la Generalitat, del seu sector públic i de les universitats públiques catalanes, va adaptar la normativa aplicable al Reial decret llei 20/2012. Ambdues normes van entrar en vigor el 15 d'octubre del 2012.

La Mesa General d'Universitats del 13 de març del 2013 va establir els supòsits considerats d'especial protecció, el complement dels quals ha de ser el 100% de les retribucions que es perceben en cada moment. Aquests supòsits es corresponen amb els recollits posteriorment en el Decret llei 2/2013, del 19 de març, de modificació del règim de millores de la prestació econòmica d'incapacitat temporal del personal al servei de l'Administració de la Generalitat, del seu sector públic i de les universitats públiques catalanes.

La disposició addicional trenta-vuitena de la Llei 17/2012, del 27 de desembre, de pressupostos de l'Estat per al 2013, estableix amb caràcter bàsic que les absències per malaltia o accident que no donin lloc a un procés d'incapacitat temporal comportaran l'aplicació del descompte en nòmina previst per la situació d'incapacitat temporal en els termes i condicions que s'estableixin per cada una de les administracions públiques. També disposa que aquest descompte es podrà no aplicar quan l'absència per malaltia o accident no superi la xifra que s'estableixi a aquests efectes per l'òrgan competent i amb els requisits i condicions que s'estableixin. La Mesa General d'Universitats, en sessió extraordinària del 28 d'octubre del 2013, va acordar establir per a tot el personal de les universitats públiques catalanes un límit de vuit jornades anuals d'absència justificada al lloc de treball per motius de salut sempre que aquestes jornades no s'acumulin en períodes superiors a tres dies consecutius. L'acord esmentat té una vigència des de l'1 de gener del 2013 fins al 31 de desembre del 2014, tot i que disposa que per a les absències produïdes abans de l'aprovació de l'esmentat acord no es tindrà en compte el límit.

La UB ha aplicat la normativa aprovada per la Generalitat i per la Mesa General d'Universitats.

Jornada i permisos

La disposició addicional setanta-unena de la Llei de pressupostos de l'Estat per a l'any 2012 estableix que la jornada general de treball del personal del sector públic no pot ser inferior a 37,5 hores setmanals de treball efectiu de mitjana en còmput anual.

La disposició addicional dotzena de la Llei 5/2012, del 20 de març, de mesures fiscals, financeres i administratives i de creació de l'impost sobre les estades en establiments turístics, estableix que la jornada ordinària de treball del PAS de les universitats públiques de Catalunya ha de tenir una mitjana setmanal no inferior a 37,5 hores sens perjudici de la jornada continuada en períodes de vacances i de les jornades especials que les universitats determinin reglamentàriament i deixa en suspens els acords, pactes i convenis d'àmbit laboral que ho contradiguin. L'article 42 del VI Conveni s'hi pronuncia de forma idèntica.

L'article 18 del Conveni col·lectiu del PDI laboral vigent en l'exercici fiscalitzat estableix que la jornada laboral d'aquest personal és la que es fixi amb caràcter general per al PDI funcionari, establerta en 1.640 hores anuals, que correspon a una mitjana de 37,5 hores setmanals.

La Junta del Consell Interuniversitari de Catalunya, en la sessió del 29 de maig del 2012, va acordar que la jornada laboral ordinària del PAS funcionari i laboral quedava fixada en 37,5 hores de còmput setmanal, equivalent a 1.633 hores anuals, exceptuant les reduccions de jornada en períodes de vacances i de les jornades especials que estableixin reglamentàriament les universitats, i que seria efectiva el setembre del 2012. La UB va aplicar la nova jornada a partir del 30 de setembre del 2012. El 7 de novembre del 2012 la Gerència va aprovar la Instrucció de compliment de la jornada ordinària de treball del PAS i la va fixar en 37,5 hores de treball efectiu en còmput setmanal de dilluns a divendres del 30 de setembre del 2012 fins al 31 de desembre del 2012.

D'altra banda, el 22 de desembre del 2010, el Vicerectorat d'Administració, la Gerència i la Junta del PAS de la UB van signar un Preacord per al PAS funcionari, que, entre altres aspectes, establia que el PAS, en arribar als seixanta anys d'edat, i fins que es jubilàs, tindria dret a fer una jornada setmanal equivalent a 30 hores sense reducció de les retribucions. Aquest acord va quedar en suspens el 2012 en aplicació de la Llei 5/2012 i de l'article 38 de la Llei 1/2012, de pressupostos de la Generalitat per al 2012. Als treballadors que gaudien de reducció de jornada atorgada amb anterioritat a la suspensió se'ls va ajustar la reducció a la jornada de 37,5 hores i va resultar una jornada de 32 hores. L'acord segueix en suspens i no s'han atorgat noves reduccions. El 2014 hi havia cent nou PAS funcionaris acollits a aquest acord que van rebre les retribucions equivalents a temps complet.

L'acord del 2010 no s'ajusta a dret, ja que ni la normativa de funció pública ni el conveni col·lectiu no preveuen cap tipus de reducció de la jornada associada a l'edat que alhora no comporti una disminució de les retribucions per la part proporcional. D'altra banda, les reduccions de jornada aplicades els exercicis 2013 i 2014 suposen un incompliment tant de les lleis de pressupostos com de la Llei 5/2012.

En els exercicis fiscalitzats la UB va aplicar l'Acord per unificar la normativa sobre permisos en matèria de conciliació de la vida personal, laboral i familiar per al personal al servei de les universitats públiques, aprovat per la Mesa General d'Universitats el 25 de setembre del 2008 i modificat el 21 de juliol del 2012. Aquest Acord inclou alguns supòsits de permisos i reduccions de jornada que no s'ajusten a la normativa vigent si bé l'impacte sobre la despesa de personal no és rellevant.

La UB va aprovar diversos acords en els quals s'establia el tancament d'instal·lacions en períodes de Nadal i Setmana Santa i del mes d'agost. Aquests períodes de tancament, a

excepció dels dies del mes d'agost, no computaven com a dies de vacances o permís del personal, fet que fa que s'incomplís la normativa d'aplicació en matèria de jornada laboral i de dies d'assumptes propis.

A més, el 19 de febrer del 2013 els representants de la UB i els representants del PAS van signar un preacord sobre la conciliació de la vida personal, gestió del temps, flexibilitat i altres mesures que es va incloure en una Instrucció de Gerència del 8 de març del 2013 que va entrar en vigor el 13 de març del 2013. Aquest Acord estableix que cada membre del PAS disposa per a la conciliació de la vida personal, familiar i laboral d'una bossa de cinquanta-sis hores per any de treball efectiu. D'altra banda, l'Acord estableix que cada membre del PAS disposa de 53 hores i 30 minuts per any de treball efectiu per practicar les habilitats adquirides en la formació per a la gestió del temps. L'aprenentatge de la gestió del temps es farà mitjançant cursos de formació que seran a càrrec del temps disponible per a la formació general. Aquestes 53 hores i 30 minuts s'utilitzaran dedicant 15 minuts diaris a la pràctica de la bona gestió del temps. Aquests 15 minuts s'afegeixen al còmput del temps treballat diari. Les mesures esmentades constitueixen a la pràctica una reducció de la jornada de treball i no s'ajusten a la normativa vigent en matèria de jornada laboral i de conciliació de la vida laboral i familiar.

La disposició transitòria cinquena de la Llei 5/2012, del 20 de març, estableix que el Govern de la Generalitat havia d'aprovar un pla d'ocupació que inclogués la reducció en un 15% de la jornada dels llocs de treball ocupats per personal interí de l'àmbit de la Mesa sectorial de negociació del personal d'administració i tècnic, amb la reducció proporcional de retribucions. La disposició addicional vint-i-quatrena de la mateixa Llei establí que, en relació amb el PAS que a l'entrada en vigor de la Llei prestés serveis a la Universitat mitjançant nomenament d'interí, s'havien de tenir en consideració les mesures relatives al personal interí al servei de l'Administració de la Generalitat, sens perjudici dels preceptes que els fossin directament aplicables.

La disposició addicional setzena de la Llei de pressupostos de la Generalitat per al 2012 estableix que "amb caràcter excepcional, el Consell Interuniversitari de Catalunya, com a òrgan de coordinació del sistema interuniversitari de Catalunya, ha d'acordar, per mitjà de la seva Junta Permanent, mesures de contenció de la despesa, de reducció del dèficit, d'equilibri pressupostari i de simplificació administrativa, aplicables a les universitats públiques i a les entitats i els organismes que en depenen".

L'Acord de Govern del 27 de març del 2012 va donar compliment a la disposició transitòria cinquena esmentada anteriorment.

La Junta del Consell Interuniversitari de Catalunya no va adoptar cap acord en relació amb la disposició addicional vint-i-quatrena de la Llei 5/2012 i la UB no va aplicar cap reducció a la jornada i retribucions del PAS interí.

Activitats de l'article 83 de la LOU

La UB continua sense disposar de cap normativa interna que reguli la participació del PAS i del PDI en activitats emmarcades en l'article 83 de la LOU tot i que hi participa (contractes amb persones, universitats o entitats públiques i privades per a la realització de treballs de caràcter científic, tècnic o artístic, i per al desenvolupament d'ensenyaments d'especialització o activitats específiques de formació). Segons l'article 112 dels Estatuts de la UB el Consell de Govern ha d'establir aquesta normativa.

El Reial decret 1450/1989 disposa que la quantitat que rebi un professor universitari amb càrrec als contractes a què es refereix l'article 83 de la LOU no pot excedir del resultat d'incrementar en el 50% la retribució anual corresponent a la màxima categoria docent acadèmica en règim de dedicació a temps complet per tots els conceptes retributius previstos en el Reial decret 1086/1989.

La UB continua sense disposar d'un control sobre tots els pagaments realitzats des d'altres ens externs dependents de la UB relacionats amb les activitats emmarcades en l'article 83 de la LOU per la qual cosa la Sindicatura no pot concloure si es respecta el límit anterior. Atès que aquestes activitats formen part de les del PDI, les retribucions que se'n deriven haurien d'integrar-se en nòmina.

Dels 1.170 PDI que l'any 2014 van rebre retribucions per la realització d'activitats emmarcades en l'article 83 de la LOU, en 151 casos (104 dels quals eren professors associats) aquestes van representar més d'un 30% de la retribució total (en quaranta-set casos més d'un 50%).

Expedients i conceptes salarials

Personal d'administració i serveis

S'han revisat a criteri de l'auditor els expedients, els conceptes salarials i les retribucions de l'exercici 2014 d'un total de cinquanta-sis perceptors. De l'anàlisi realitzada es desprenen les observacions següents:

- La UB no ha publicat en el DOGC el nomenament de cinc persones de les sis que van ser nomenades personal eventual l'exercici 2014 malgrat que el Decret 2/2005 estableix que les resolucions de nomenament de personal eventual s'han de publicar en el DOGC juntament amb les funcions i el nivell retributiu del lloc ocupat.
- L'article 26 del VI Conveni col·lectiu del PAS laboral vigent en el període fiscalitzat estableix que el treballador que desenvolupi funcions corresponents a un lloc de treball de categoria superior té dret a la diferència retributiva entre la categoria assignada i la funció que efectivament dugui a terme i que el Comitè d'Empresa i la Gerència han de

vetllar perquè en cap cas no se superin els períodes de sis mesos durant un any o de vuit mesos durant dos anys. Si aquests terminis se superen i subsisteixen les causes que han motivat els treballs de categoria superior, la universitat ha de preveure la creació d'aquesta plaça durant l'exercici pressupostari següent i caldrà treure-la a concurs. S'han analitzat vuit treballadors que van rebre un complement per aquest concepte l'any 2014 (complement d'encàrrec, complement transitori i gratificacions extraordinàries) i s'ha observat que en tots els casos aquest complement s'ha pagat o s'està pagant per un període de temps superior al que estableix el Conveni.

- L'article 106.1 del Decret 123/1997, del 13 de maig, pel qual s'aprova el Reglament general de provisió de llocs de treball i promoció professional dels funcionaris de l'Administració de la Generalitat de Catalunya, aplicable al PAS funcionari de les universitats públiques, estableix la provisió de llocs per encàrrec de funcions. Transcorregut el termini màxim de sis mesos a comptar des de la data de la resolució per la qual s'efectua l'esmentat encàrrec, s'ha de realitzar la corresponent convocatòria de concurs, llevat que el lloc de treball estigui reservat a un funcionari per algun dels motius establerts en la normativa vigent.

L'exercici 2014 van rebre aquest complement quaranta-quatre persones per un total de 275.585 €. De l'anàlisi de cinc perceptors es desprèn que en tots els casos s'ha superat el límit establert en la normativa. A més, les places que ocupen aquests treballadors no consten en l'RLT. En quatre casos l'encàrrec es va fer en el moment del cessament dels perceptors com eventuals i del reingrés com a funcionaris. A dos dels perceptors que ocupaven plaça de funcionari de l'escala administrativa se'ls va fer un encàrrec amb retribucions corresponents al cos de gestió.

- A un PAS eventual que en el moment del seu cessament l'any 2011 va reingressar com a funcionari en una plaça de nivell superior a la que ocupava en el moment que va passar a ser eventual se li va assignar un complement addicional compensatori que li havia estat atorgat l'any 2003. De l'anàlisi realitzada es desprèn que el complement esmentat no tenia la naturalesa de complement personal transitori quan es va assignar l'any 2003, i que, a més, es va mantenir invariable en el temps sense que s'hagués produït una absorció progressiva d'acord amb les successives lleis de pressupostos, que van preveure augments anuals de les retribucions.
- A un PAS funcionari se li va encarregar el desenvolupament del projecte Menjadors universitaris en l'àmbit del Portal del Coneixement mitjançant Resolució del gerent de la UB del 28 de febrer del 2006 i se li va atorgar un complement de 1.403 € mensuals. La plaça que ocupa no consta en l'RLT i en la Resolució no s'especifica l'abast de l'encàrrec i, per tant, no es pot concloure si les feines encarregades formen part de les funcions que li pertocquen pel lloc que està ocupant a la UB. Aquesta observació ja es posava de manifest en l'informe 14/2010, corresponent als exercicis 2006 i 2007, i en l'informe 9/2013 corresponent als exercicis 2008, 2009 i 2010. El 27 de desembre del

2010 el rector de la UB li va atorgar un complement adicional de 271 € mensuals. Aquests complements han augmentant durant el període fiscalitzat en percentatges superiors als increments salarials aplicats a la resta de retribucions. El complement abonat durant l'exercici 2014 ha estat de 21.649 €.

- Cinc PAS laborals temporals tenen una antiguitat a la UB com a mínim entre onze i disset anys en la mateixa categoria i vuit PAS funcionaris interins tenen una antiguitat entre deu i disset anys.

Personal docent i investigador

S'han revisat a criteri de l'auditor els expedients, els conceptes salarials i les retribucions de l'exercici 2014 d'un total de vint perceptors. De l'anàlisi realitzada es desprenen les observacions següents:

- A 31 de desembre del 2014 la UB tenia quinze professors titulars d'escola universitària interins amb antiguitats entre onze i disset anys i un professor titular interí d'universitat amb una antiguitat de vint-i-tres anys.
- La Llei 14/1986, del 25 d'abril, general de sanitat, estableix que el règim de concert entre les universitats i les institucions sanitàries pot establir la vinculació de places assistencials de la institució sanitària amb places docents dels cossos de professors d'universitat. El concert ha d'establir les places que queden vinculades i mentre tinguin aquest caràcter de plaça vinculada es consideren a tots els efectes com un sol lloc de treball i qui l'ocupi ha de complir les funcions docents i assistencials. Els professors que ocupin una plaça vinculada han de desenvolupar el conjunt de les seves funcions docents, de recerca i assistencials en una única jornada. Les retribucions del personal que ocupi una plaça vinculada les ha d'abonar la Universitat en una única nòmina. Els professors que no ocupen cap plaça vinculada però que exerceixen una segona activitat assistencial han d'estar a la universitat en situació de prestació a temps parcial i percebre les retribucions establertes en la normativa. La UB abona al PDI funcionari que ocupa places vinculades part del sou, el complement de destí, les pagues extres i l'antiguitat i el 100% dels complements de trams de recerca i docència. Al PDI laboral, la UB li abona els mateixos conceptes a excepció de les pagues extres i de l'antiguitat. Aquest sistema retributiu no s'ajusta a la normativa esmentada. Tanmateix, els diversos treballs de fiscalització de la Sindicatura posen en evidència que la compensació entre les universitats i les institucions sanitàries no estava resolta de forma ajustada a dret per tot l'àmbit territorial de Catalunya. En l'exercici 2014 hi havia 129 professors amb plaça vinculada. A més, hi havia 571 professors associats mèdics que no ocupaven places vinculades.
- L'article 48.3 de la LOU estableix que la contractació de PDI, excepte la figura de professor visitant, s'ha de fer mitjançant concurs públic. El juny del 2014 la UB va

convocar concurs de places de professors associats. Del treball realitzat es desprèn que addicionalment va contractar tres-cents quaranta professors associats sense concurs aduint motius d'urgència, programes de reforç, substitucions de places vacants, etc.

Personal dels col·legis majors

Els col·legis majors propis de la UB són un segment d'activitat de la Universitat i, per tant, el seu personal ha de tenir la condició de personal laboral de la UB i li són d'aplicació tots els preceptes legals aplicables al personal de la UB.

Els col·legis majors aplicaven al seu personal en els exercicis fiscalitzats el X Conveni col·lectiu autonòmic de l'ensenyament privat de Catalunya per als anys 2010-2014 encara que els directors estableixen els complements personals i/o incentius per a cada treballador de conformitat amb la seva dedicació, productivitat o disponibilitat.

De la fiscalització de la despesa de personal dels col·legis majors es fan les observacions següents:

- Les retribucions de cinc treballadors del Col·legi Major Sant Jordi s'han incrementat en el període 2011-2014 entre un 8% i un 11%, el que contravé les lleis de pressupostos corresponents a aquests exercicis.
- El Col·legi Major Sant Jordi ha constituït un Pla de pensions per al seu personal per una quantia equivalent a l'import de la paga extraordinària dels exercicis 2012, 2013, 2014. Aquest fet contravé l'establert a la legislació de l'Estat i la Generalitat de Catalunya aplicable en aquests exercicis.
- Els col·legis majors Penyafort-Montserrat-Ramon Llull han abonat al seu personal en el període del 2012 al 2014 en concepte d'Ajut per mobilitat 49.022€. L'abonament d'aquest complement en els exercicis esmentats contravé les lleis de pressupostos corresponents a aquests exercicis, que estableixen que no s'atorgaran als empleats ajuts en concepte de Fons d'acció social, ni tampoc altres ajuts que tinguin la mateixa naturalesa i la mateixa finalitat.
- L'1 d'octubre del 2013 el rector de la UB va nomenar en funcions la directora dels col·legis majors Penyafort-Montserrat-Ramon Llull. Aquest nomenament va estar vigent durant tot l'exercici 2014. En aquest període, el Col·legi va abonar a la directora la mateixa retribució que percebia l'anterior director i que incloïa un complement de 16.000€ l'aprovació del qual no ha quedat acreditada.
- Els col·legis majors han abonat en el període del 2012 al 2014 un total de 179.894€ en concepte de premi de fidelitat o permanència establert a l'article 73 del Conveni col·lectiu. Aquest fet contravé les lleis de pressupostos corresponents a aquests exer-

cicis, que estableixen que no s'atorgaran als empleats ajuts en concepte de Fons d'acció social, ni tampoc altres ajuts que tinguin la mateixa naturalesa i la mateixa finalitat.

- Els col·legis majors han abonat complements personals i altres complements no previstos en el Conveni en el període del 2011 al 2014 per import d'1,68M€ pels quals no s'ha pogut obtenir el document suport d'autorització per l'òrgan competent. Aquests complements, d'acord amb les manifestacions de la UB, els van establir els directors en exercicis anteriors generalment per pactes individuals o col·lectius amb els treballadors.

Servei d'Inspecció establert en el Reial decret 898/1985

D'acord amb l'article 16 del Reial decret 898/1985, en cada universitat s'ha de constituir un Servei d'Inspecció per fer, entre altres funcions, el seguiment i control general de la disciplina acadèmica. La UB no ha constituït aquest servei.

Pla de dedicació del professorat

L'article 6 del Reial decret llei 14/2012, del 20 d'abril, de mesures urgents de racionalització de la despesa pública en l'àmbit educatiu, estableix que el PDI funcionari de les universitats en règim de dedicació a temps complet ha de dedicar a l'activitat docent la part de la jornada necessària per impartir en cada curs un total de 24 crèdits ECTS (*European Credit Transfer System*), si bé la dedicació docent pot variar (a l'alça o a la baixa) en funció de l'activitat de recerca reconeguda, però mai pot ser inferior a la part de jornada necessària per impartir en cada curs un total de 16 crèdits ECTS. Aquesta norma estableix que el Govern, amb informe previ de les comunitats autònomes i del Consell d'Universitats, ha de regular les bases del règim general de dedicació del PDI funcionari.

El 10 de maig del 2012 la Junta del Consell Interuniversitari de Catalunya va adoptar un acord segons el qual les universitats, considerant la seva autonomia, haurien de poder mantenir o establir unes normes pròpies per determinar la dedicació acadèmica del seu professorat permanent. Aquestes normes, que podrien ser alternatives a les previstes en el Reial decret llei, haurien de resultar en un còmput d'hores de dedicació per al conjunt del professorat equivalent al previst en el Reial decret llei 14/2012. L'acord estableix una aplicació gradual de la normativa durant el curs 2012-2013 i preveu la seva aplicació completa per al curs 2013-2014.

El Consell de Govern del 7 de juny del 2011 va aprovar el Pla de dedicació acadèmica del professorat de la UB que es va començar a aplicar en el curs 2011-2012 amb caràcter de pla pilot i a partir del curs 2012-2013 amb caràcter definitiu. El Consell de Govern del 8 de maig del 2012 va aprovar la modificació parcial d'aquest Pla.

La normativa preveu una dedicació, amb caràcter general, de 240 hores lectives i 180 hores de tutories, exàmens i atenció a l'alumnat. No obstant això, s'estableixen uns factors

de correcció de la dedicació en funció de la mida del grup que oscil·len entre 3,3 i 5,3 hores de dedicació/hora de docència. Aquests factors de correcció fan que la dedicació a la docència del PDI de la UB no s'ajusti a la dedicació establerta pel Reial decret Llei 14/2012.

La normativa també preveu descomptes docents de fins al 50% per activitats de recerca i transferència i per encàrrecs i ocupació de càrrecs. Aquestes reduccions no es corresponen amb les dels supòsits recollits en l'article 6.4.4 del Reial decret Llei 14/2012 i no s'ajusten a dret, ja que l'esmentat article és d'obligat compliment i no permet altres dedicacions docents dels professorat que les que s'hi estableixen (16, 24 o 32 crèdits, depenent del compliment dels requisits establerts).

2.2.2.2. Revisió dels pagaments

La Llei 3/2004, del 29 de desembre, per la qual s'estableixen mesures de lluita contra la morositat en les operacions comercials, modificada per la Llei 15/2010, del 5 de juliol, estableix que el termini de pagament, si no se n'ha establert un altre en contracte, ha de ser de trenta dies naturals després de la data de recepció de les mercaderies o de prestació dels serveis; que els proveïdors han de fer arribar la factura en un termini de quinze dies naturals a partir de la data de recepció de les mercaderies o de la prestació dels serveis i que el termini de pagament es podrà ampliar per contracte fins a seixanta dies naturals.²

La Sindicatura ha fet una revisió de noranta-nou pagaments pressupostaris de la UB de l'exercici 2014 escollits aplicant el mètode de mostreig per unitat monetària (MUS) excloent els pagaments de despeses de personal. En aquesta revisió no s'han inclòs els pagaments dels col·legis majors, que no s'inclouen en el pressupost de la UB (vegeu l'apartat 2.2.3.4). L'anàlisi ha consistit en la revisió de totes les fases pressupostàries amb l'objectiu de validar que les despeses s'han gestionat correctament d'acord amb la normativa interna de la UB (Estatuts, bases d'execució del pressupost, etc.), que corresponen al període analitzat, que han estat degudament autoritzades i, si escau, que existeix el contracte corresponent. De l'anàlisi realitzada es desprèn que en cinquanta-sis pagaments d'un total de setanta-quatre corresponents a operacions comercials s'ha superat el termini de pagament que corresponia.

La UB fa un seguiment i control de les factures pendents de comptabilitzar en compliment de l'article 10.2 de la Llei 25/2013, del 27 de desembre, d'impuls de la factura electrònica i creació del registre comptable de factures en el sector públic.

2. Aquests terminis es refereixen a la normativa sobre pagaments a proveïdors esmentada en aquest apartat i no al període mitjà de pagament en el marc de l'estabilitat pressupostària calculat d'acord amb el Reial decret 635/2014, del 25 de juliol.

2.2.2.3. Transferències corrents a ens territorials

Dins de Transferències a ens territorials, en el capítol 4 del pressupost de despeses hi ha les abonades a la Diputació de Barcelona, que inclouen la compensació pels edificis de les Llars Mundet i del Recinte de la Maternitat i el pagament relatiu al deute pel lloguer del Palau de les Heures.

L'1 de desembre de 1992 la Diputació de Barcelona va constituir un usdefruit sobre un edifici del Recinte de la Maternitat. En el conveni s'establia que la UB tenia l'obligació de mantenir l'edifici i assumir altres costos que hi estiguessin relacionats.

El 3 de febrer del 1994 la Diputació de Barcelona va constituir un usdefruit sobre diferents edificis situats a les Llars Mundet. En el conveni s'establia que la UB havia d'indemnitzar la Diputació per compensar les despeses produïdes per l'habilitació i el trasllat dels diferents serveis que aquesta tenia a les Llars Mundet i que, com a conseqüència de la constitució de l'usdefruit a favor de la UB, es van haver de traslladar. En la comptabilitat financera la UB té registrat un passiu per aquest concepte a 31 de desembre del 2014 de 336.567 €.

El 25 d'abril del 2007 la Diputació de Barcelona i la UB van signar un conveni per actualitzar i ampliar el nou marc de col·laboració entre ambdues institucions en tot allò que afectava temes de caràcter i contingut patrimonial. En aquest conveni es posava de manifest l'existència d'un deute de l'FBG a favor de la Diputació de Barcelona derivat d'acords formalitzats el 24 d'octubre de 1991 i l'11 de maig de 1995, relatius al lloguer del Palau de les Heures per un total d'1,14 M€ i l'assumpció d'aquest deute per part de la UB. Així mateix, s'hi establia que aquesta quantitat es faria efectiva al llarg del darrer trimestre de cada any a partir de l'exercici 2007 a raó d'una desena part del total per any. La UB ha registrat pressupostàriament al capítol 4 del pressupost de despeses l'annualitat corresponent a l'exercici 2014. En la comptabilitat financera el deute pendent a 31 de desembre del 2014 per aquest concepte està registrat en el passiu del Balanç per 228.189 €.

La Sindicatura considera que les despeses registrades per la utilització dels edificis de les Llars Mundet i les despeses de manteniment associades, les despeses de manteniment del Recinte de la Maternitat, i el deute antic amb l'FBG, atesa la seva naturalesa, s'haurien d'haver registrat com a Despeses de béns corrents i serveis en lloc de com a Transferències corrents.

2.2.2.4. Adquisició de l'edifici de l'antiga Fàbrica Can Canela

El 29 de desembre del 2005 es va formalitzar en escriptura pública l'adquisició de l'edifici Antiga Fàbrica Can Canela al sector 22@ de Barcelona (vegeu l'apartat 2.6.1). L'operació de compravenda es va finançar amb la constitució d'un cens emfitèutic. La UB no va registrar cap moviment pressupostari per reflectir l'operació. Financerament va registrar una alta d'immobilitzat i un deute a Proveïdors d'immobilitzat. A partir de l'exercici 2006 la

UB registra anualment al capítol 6 del pressupost de despeses el pagament a l'entitat financera de les quotes del cens. Tenint en compte la naturalesa dels pagaments s'hauria de registrar en el capítol 9 del pressupost de despeses la part d'amortització del préstec i en el capítol 3 del pressupost de despeses la part corresponent a la despesa financera. A 31 de desembre del 2014 el saldo pendent a llarg termini era de 9,90 M€ i a curt termini de 990.358 €.

L'exercici 2015 la UB va cancel·lar anticipadament el cens emfitèutic i va formalitzar un préstec a llarg termini.

2.2.2.5. Programa Innocampus

El 27 de juliol del 2010 es va aprovar la convocatòria de subvencions de l'any 2010 per a iniciatives d'R+D+I i transferència de coneixement a través del Programa Innocampus en el marc del Programa Campus d'Excel·lència Internacional. Aquestes subvencions tenen la modalitat de préstecs o de bestretes reemborsables del Fons de Desenvolupament Regional Europeu (FEDER). Pel que fa als préstecs, el termini previst d'amortització és de quinze anys amb tres anys de carència i un tipus d'interès de l'1,17%. S'estableix la data d'inici dels projectes l'1 de gener del 2010, la data de finalització 31 de desembre del 2011 i l'obligació de presentar la documentació justificativa dins dels tres mesos següents a la finalització del període d'execució. La UB va rebre dos préstecs per dos projectes diferents que va liquidar pel capítol 9 del pressupost d'ingressos (10,00 M€ l'exercici 2010 i 10,00 M€ l'exercici 2011). La UB només va justificar 959.460 € d'un dels projectes el juliol del 2014. A 31 de desembre del 2014 la UB tenia pendent de retorn en el passiu del Balanç com a deute a curt termini un total de 19,03 M€ per aquests projectes, que corresponen a l'import concedit menys la part amortitzada l'exercici 2014 i als interessos meritats durant els tres anys de carència. El gener del 2016 la UB va reintegrar la quantitat pendent dels dos préstecs.

2.2.3. Liquidació de l'estat d'ingressos

Els drets liquidats totals dels exercicis 2011, 2012, 2013 i 2014 han estat de 422,35 M€, 404,17 M€, 372,00 M€ i 382,01 M€, respectivament, el que suposa un grau d'execució d'un 72,70%, un 73,57%, un 73,94% i un 77,14%, respectivament, del pressupost definitiu. Els drets liquidats en l'exercici 2014 han disminuït un 16,53% respecte als liquidats l'exercici 2010.

Les transferències corrents i de capital de l'Estat i de la Generalitat han experimentat una disminució important (vegeu els apartats 2.2.3.5 i 2.2.3.7, respectivament) en aquest període que ha estat parcialment compensada pels ingressos per serveis acadèmics (vegeu l'apartat 2.2.3.1), per les taxes i programes oficials de postgrau i per la incorporació des de l'exercici 2011 dels ingressos dels col·legis majors (vegeu l'apartat 2.2.3.4). L'exercici 2012

la UB va registrar un ingrés de 5,00 M€ provinent de la liquidació de cursos de postgrau d'exercicis anteriors (1,26 M€ corresponents a cursos anteriors al 2011).

Fins a l'exercici 2011 la UB registrava un ingrés dins el concepte Altres ingressos com a contrapartida a la despesa de personal registrada en el capítol 1 del pressupost de despeses pel personal contractat amb càrrec a projectes d'investigació. Atès que aquesta despesa estava registrada en el capítol 6 del pressupost de despeses i l'ingrés corresponent estava registrat en el capítol 7 del pressupost d'ingressos, es produïa una duplicitat tant dels ingressos com de les despeses. A partir de l'exercici 2012 aquesta duplicitat ha estat corregida.

L'evolució dels passius financers s'explica perquè els exercicis 2010 i 2011 es van liquidar les subvencions per a iniciatives d'R+D+I i transferència de coneixement a través del Programa Innocampus en el marc del Programa Campus d'Excel·lència Internacional (vegeu l'apartat 2.2.2.5).

2.2.3.1. Preus públics

Els ingressos per preus públics per 48,23 M€ l'exercici 2011, 75,61 M€ l'exercici 2012, 69,83 M€ l'exercici 2013 i 67,78 M€ l'exercici 2014, representen un 45,75%, un 54,30%, un 54,28% i un 51,10%, respectivament, dels ingressos totals del capítol Taxes i altres ingressos i un 11,42% dels drets liquidats totals de l'exercici 2011, un 18,71% dels de l'exercici 2012, un 18,77% dels de l'exercici 2013 i un 17,74% dels de l'exercici 2014.

Els preus dels serveis acadèmics aplicables els cursos del 2011-2012 al 2014-2015 van ser aprovats pels decrets 365/2011, del 12 de juliol, 77/2012, del 10 de juliol, 192/2013, del 9 de juliol i 92/2014, del 17 de juny. En els cursos 2011-2012 i 2012-2013 hi va haver un increment significatiu dels preus de la matrícula (aproximadament un 7,60% el 2011-2012 i un 66,70% el 2012-2013). Així mateix, també es van incrementar els recàrrecs per segones i successives matrícules, van desaparèixer algunes gratuïtats i es va modificar el coeficient d'estructura docent d'alguns estudis. D'altra banda, els preus per als estudis de cicle i de grau van mantenir el preu del 2012-2013 en els cursos 2013-2014 i 2014-2015.

Els diferents decrets de preus pels quals es fixen els preus dels serveis acadèmics a les universitats públiques de Catalunya per al cursos 2012-2013, 2013-2014 i 2014-2015 estableixen en 64,00 €, 65,41 € i en 65,87 €, respectivament, el preu per crèdit dels màsters que no habiliten per a l'exercici d'activitats professionals regulades i la possibilitat que els consells socials determinin una bonificació de fins al 30% sobre el preu del crèdit establert. L'article 81 de LOU atribueix la competència per fixar els preus acadèmics de les universitats públiques a la comunitat autònoma. La jurisprudència del Tribunal Suprem ha establert que la determinació dels preus s'ha de fer de forma certa i la possibilitat que les universitats fixin descomptes de fins al 30% no compleix aquest requisit. El 13 de juliol del

2012, el 10 de juliol del 2013 i el 20 de juny del 2014 la Comissió Econòmica del Consell Social de la UB va aprovar una bonificació pels cursos 2012-2013, 2013-2014 i 2014-2015, del 29,69%, del 29,67% i del 29,40%, respectivament.

El Reial decret llei 14/2012, del 20 d'abril, de mesures urgents de racionalització de la despesa pública en l'àmbit educatiu, estableix que els pressupostos generals de l'Estat han de finançar les beques en la quantitat que correspongui al límit inferior de l'interval establert per al preu públic de cada ensenyament i que les comunitats autònomes finançaràn íntegrament amb càrrec als seus pressupostos la diferència entre el preu públic que fixin i el límit mínim que correspongui a cada ensenyament. Fins que totes les universitats implantin sistemes de comptabilitat analítica i com a màxim fins al curs 2015-2016, la part del component de matrícula que es finançarà amb càrrec als pressupostos de l'Estat serà el vigent a 22 d'abril del 2012 (el corresponent al curs 2011-2012) actualitzat per a cada curs amb el coeficient que determini la Conferència General de Política Universitària.

La disposició addicional quarta del Reial decret 1000/2012, del 29 de juny, pel qual s'estableixen els llindars de renda i patrimoni familiar i les quanties de les beques i ajuts a l'estudi per al curs 2012-2013 i es modifica parcialment el Reial decret 1721/2007, del 21 de desembre, pel qual s'estableix el règim de les beques i ajuts a l'estudi personalitzats, estableix que per al curs 2012-2013 el Ministeri d'Educació, Cultura i Esports aportarà a les universitats, en concepte de compensació dels preus públics dels alumnes becats, una quantitat per alumne becat igual a la del preu públic corresponent al curs 2011-2012 actualitzada en un 1% i que la diferència fins al preu públic fixat per la comunitat autònoma haurà de ser compensat per aquesta.

Els decrets pels quals es fixen els preus dels serveis acadèmics a les universitats públiques de Catalunya i a la Universitat Oberta de Catalunya per als cursos des del 2011-2012 fins al 2014-2015 estableixen que la Generalitat de Catalunya i les universitats públiques i la Universitat Oberta de Catalunya, amb el 25% dels ingressos recaptats addicionalment per aquestes amb l'increment de preus per sobre de l'IPC aplicats als graus i als estudis de primer i/o segon cicle, i per tal de garantir el principi d'equitat, realitzaran, mitjançant l'AGAUR, les convocatòries de beques Equitat i de beques Excel·lència. Les beques Equitat estan adreçades als estudiants d'aquestes universitats, de manera que, segons el nivell de renda familiar, l'aportació de l'estudiant sigui minorada en el percentatge que estableixi la convocatòria.

La Resolució ECO/1159/2012, del 27 de juliol, estableix el procediment per obtenir l'acreditació del tram de renda familiar per a la minoració dels preus dels crèdits dels estudis universitaris. En aquesta Resolució s'estableixen sis llindars de renda computable que impliquen una reducció en el preu dels crèdits matriculats per primera vegada d'entre el 0% (cap reducció per al llindar més alt) i el 50% per al llindar més baix.

De l'aplicació de la normativa anterior es deriven els efectes següents:

- Increment del cost de les bonificacions i exempcions de matrícula que, històricament, ja eren una despesa de la Universitat (famílies nombroses de més de tres fills, matrícules d'honor).
- Una part dels ingressos deixats de percebre dels alumnes amb beca ministerial i dels alumnes de família nombrosa de tres fills no es recuperen i suposen un major cost per a la Universitat.
- Els ingressos de la Universitat depenen del nivell de renda dels seus estudiants.

La UB estima que el cost dels aspectes anteriors en el curs 2014-2015 ha estat aproximadament de 13,83 M€.

Ingressos de centres adscrits

L'exercici 2014 els drets liquidats per la tutela acadèmica de centres adscrits van ser de 666.322 €. D'acord amb els decrets que fixen els preus dels serveis acadèmics a les universitats públiques, fins al curs 2011-2012 els centres adscrits havien d'abonar a la Universitat en concepte de tutela acadèmica el 10% dels preus dels serveis acadèmics si es tractava d'un centre la titularitat del qual correspongués a la Generalitat, als seus ens autònoms o als consorcis en els quals participi i el 22% en la resta de casos. Per al curs 2012-2013 els percentatges anteriors es van modificar: en el primer cas va passar a ser del 7% i del 16% en el segon. El Consell de Govern del 19 de juliol del 2011 va aprovar el protocol d'actuació dels centres adscrits a la UB i va encarregar a la Unitat d'organització i atenció als estudiants i centres (OAEC) obtenir les dades dels alumnes matriculats en aquests centres i fer les liquidacions corresponents. A 31 de desembre del 2014 encara no s'havia fet la liquidació de la tutela acadèmica corresponent al curs 2013-2014 de tres centres adscrits. A parer de la Sindicatura, les escoles adscrites haurien de liquidar provisionalment la tutela acadèmica un cop finalitzat el període ordinari de matrícula i fer una liquidació definitiva un cop tancada la matrícula de cada curs.

2.2.3.2. Cursos de postgrau

En l'exercici 2003 la UB, d'acord amb l'article 46 dels seus Estatuts, va crear l'Agència de postgraus, que va entrar en funcionament l'exercici 2005. L'Agència de postgraus no té competències econòmiques sobre els cursos sinó que simplement ha de vetllar pel compliment dels criteris econòmics bàsics. Les competències econòmiques sobre el control de les despeses, la liquidació dels cursos en un termini raonable o l'autorització de l'existència de romanents dels cursos depèn de cada administració de centre i, per tant, de la Gerència de la UB. El Consell de Govern de la UB va aprovar el 29 de maig del 2013 la Normativa reguladora dels cursos de postgrau i d'extensió universitària. Aquesta normativa inclou aspectes referits a la proposta i l'aprovació dels cursos, a l'expedició dels títols i

acreditacions, a la memòria econòmica del curs i l'execució del pressupost, a la publicitat dels cursos, a l'avaluació de la qualitat, a l'accés i admissions, a la matriculació i a la gestió de l'expedient. D'altra banda, la UB ha emès directrius i normes que inclouen aspectes acadèmics i econòmics bàsics. Entre els econòmics hi ha l'aprovació dels preus mínims per crèdit, el preu per hora de docència, el percentatge límit de retribució en concepte de direcció i coordinació i l'establiment d'un cànon. Les bases d'execució del pressupost de l'exercici 2014 inclouen les dates en què s'ha de fer la liquidació dels cursos i les normes per a la distribució dels superàvits, si escau. La normativa no inclou cap regulació sobre l'autofinançament dels cursos ni sobre la dedicació del professorat, tant propi com extern.

La UB no disposa d'un control i un seguiment complet dels cursos de postgrau que inclogui un detall d'ingressos i despeses de tots els cursos, alumnes, hores de docència i altra informació que permeti fer una anàlisi sobre la seva gestió.

2.2.3.3. Cànon per projectes de recerca, cursos i serveis prestats

El finançament de la recerca prové de fons propis i dels recursos públics obtinguts de les diferents administracions (estatal, autonòmica i europea), i del sector privat. La UB reté un percentatge (cànon) dels ingressos obtinguts per a projectes d'investigació, cursos i serveis prestats. Aquest import es destina a compensar els costos indirectes de les activitats. Les bases d'execució de cada exercici estableixen els percentatges a aplicar en cada exercici, que oscil·len entre un 8% i un 20%. No ha quedat acreditat si els ingressos per cànon són suficients per compensar els costos indirectes de les activitats.

Des de l'exercici 2014 la UB recull dins del capítol 3 d'ingressos les aportacions que fa anualment l'FBG per compensar els costos que té la UB per aquells projectes emmarcats dins l'article 83 de la LOU que gestiona l'FBG i que es realitzen en les instal·lacions de la UB. Els projectes objecte de compensació no han estat objecte de fiscalització, per la qual cosa la Sindicatura no es pot pronunciar sobre la integritat i la suficiència de l'aportació de l'FBG. Els exercicis 2011, 2012 i 2013 aquesta aportació es registrava en el capítol 4 del pressupost d'ingressos com a Transferències del Grup.

2.2.3.4. Integració col·legis majors

La disposició addicional cinquena de la LOU estableix que els col·legis majors són centres universitaris que, integrats en la Universitat, proporcionen residència als estudiants i promouen la formació cultural i científica dels residents. El seu funcionament l'han de regular els Estatuts de la Universitat i els propis de cada col·legi major. L'article 53 dels Estatuts de la UB estableix que la UB compta amb col·legis majors universitaris propis i adscrits que tenen personalitat jurídica pròpia. Els col·legis majors propis de la UB (Col·legi Major Sant Jordi i els col·legis majors Penyafort-Montserrat-Ramon Llull) són un segment d'activitat de

la Universitat encara que porten una gestió independent i presenten els seus estats financers amb criteris de comptes anuals i són auditats de forma separada.

El 30 de desembre del 2010 el rector va resoldre liquidar dins del pressupost de la UB els resultats positius dels col·legis majors d'exercicis anteriors al 2010 per 13,95 M€ i el resultat de l'exercici 2010. L'exercici 2011 la UB va liquidar en el capítol 5, Ingressos patrimonials, 15,70 M€ corresponents al patrimoni dels col·legis a 31 de desembre del 2010. Una part d'aquest import corresponia a actius financers amb venciment en els exercicis posteriors que figuren en la liquidació del pressupost de l'exercici 2011 com a Drets pendents de cobrament a 31 de desembre del 2011. Segons els principis pressupostaris, aquest drets haurien d'haver passat a formar part del Romanent de tresoreria en el moment del seu venciment o de la seva cancel·lació anticipada. A 31 de desembre del 2014 aquests ingressos havien estat cobrats.

A partir de l'exercici 2011 la UB ha integrat l'activitat dels col·legis en els seus comptes anuals. Els col·legis porten comptabilitat financera i segueixen el Pla general de comptabilitat de les empreses mercantils i no duen un sistema de comptabilitat pressupostària. La UB incorpora, mitjançant un únic apunt a final d'exercici, els ingressos i despeses dels comptes de pèrdues i guanys dels col·legis (a excepció de les amortitzacions i les provisions) en cada un dels capítols del pressupost i registra en el capítol 8 del pressupost d'ingressos o despeses, segons s'escaigui, com a Variació d'actius financers, la diferència entre els ingressos i despeses inclosos en el pressupost i el resultat financer dels col·legis. Per tant, la UB integra la totalitat del resultat financer dels col·legis en el seu pressupost. A més, aquest procediment fa que la diferència entre els ingressos i les despeses registrades es reculli en el pressupost de la UB com un dret o una obligació pendent de cobrament o de pagament amb el col·legi. No s'han integrat els comptes de tresoreria dels col·legis en el Compte general de la tresoreria ni en l'Estat del romanent de tresoreria. En el Balanç i en el Compte de resultat economicopatrimonial s'han inclòs de forma agregada els moviments econòmics anuals a 31 de desembre. La UB manté en un compte deutor del Balanç la part pendent de cobrament dels col·legis corresponent als resultats financers obtinguts. A 31 de desembre del 2014 restaven pendents de cobrament 2,27 M€ (vegeu l'apartat 2.6.3).

La Resolució del rector del 30 de desembre del 2010 va establir que l'acumulació dels resultats positius dels col·legis que es liquidessin a favor de la UB havia de revertir amb caràcter finalista als mateixos col·legis majors. Posteriorment, la Comissió Econòmica del Consell Social de la UB del 24 de maig del 2012 va informar favorablement sobre la proposta de desafectació dels resultats positius acumulats dels col·legis majors de l'exercici 2011 i anteriors.

El Reglament del règim d'autonomia econòmica per als col·legis majors de la UB aprovat pel Consell Social el 19 d'octubre del 2011 estableix que els directors dels col·legis han de presentar abans de l'1 d'octubre de cada any una previsió d'ingressos i de despeses, classificades segons el model de pressupost de la UB, per a l'exercici següent. També

estableix que dins del primer trimestre de l'any els directors han de trametre al gerent de la UB la proposta de liquidació del pressupost del col·legi de l'exercici anterior juntament amb la justificació dels ingressos i el compte de gestió econòmica. El Reglament estableix que el gerent ha d'aprovar el pressupost i la liquidació.

De l'anàlisi de la integració dels col·legis majors es fan les observacions següents:

- L'exercici 2011 la UB va liquidar en el capítol 5 del pressupost d'ingressos 15,70M€ corresponents a resultats que haurien d'haver estat reconeguts en exercicis anteriors.
- En fer la integració dels comptes dels col·legis la UB no té en compte els drets recapitats i les obligacions pagades per aquests. Per tant, els drets pendents de cobrament i les obligacions pendents de pagament que presenta la UB en la liquidació del pressupost d'ingressos i despeses i en l'Estat del Romanent de tresoreria no recullen els cobraments i pagaments reals dels col·legis en cada exercici.
- L'activitat dels col·legis majors forma part de l'activitat de la UB, que no hauria de liquidar per capítol 8 com a Variació actius col·legis majors del pressupost d'ingressos i/o despeses la diferència entre el resultat pressupostari i el resultat financer dels col·legis.
- La UB no integra els deutors i creditors no pressupostaris dels col·legis en els comptes de la UB i, per tant, els saldos de deutors i creditors no pressupostaris estan infravalorats. Així mateix, els cobraments i els pagaments no pressupostaris del Compte general de la tresoreria també estan infravalorats.
- En el Compte general de la tresoreria i en l'Estat del romanent de tresoreria falta incloure els comptes de tresoreria dels col·legis. Per tant, el saldo final de tresoreria del Compte general de la tresoreria i de l'Estat del romanent de tresoreria no és correcte.
- Com a resultat dels aspectes assenyalats en els paràgrafs anteriors el romanent de tresoreria de la UB a 31 de desembre del 2014 està sobrevalorat en 3,80M€.
- Com a conseqüència d'un error en la integració dels col·legis en exercicis anteriors, l'immobilitzat material i el patrimoni de la UB estan sobrevalorats en 991.321 €.
- La proposta de liquidació que presenten els directors dels col·legis al gerent de la UB no s'ajusta a les normes pressupostàries i, per tant, no permet la seva adequada integració a la liquidació pressupostària de la UB. A més, en els exercicis fiscalitzats el gerent no va aprovar aquesta liquidació tal com estableix el Reglament del règim d'autonomia econòmica per als col·legis majors de la UB.
- Atès que els col·legis majors formen part integrant la UB, els ingressos i despeses i els drets i obligacions generats per la seva activitat s'han d'integrar en els comptes anuals de la UB com una unitat operativa més i no com una activitat externa.

2.2.3.5. Transferències corrents de la Generalitat de Catalunya

En el quadre 12 es presenta el desglossament per conceptes de les transferències corrents atorgades per la Generalitat.

Quadre 12. Transferències corrents de la Generalitat de Catalunya

Concepte	2011	2012	2013	2014
Aplicació del model de distribució del finançament	200.388.463	184.712.795	175.552.067	170.307.172
Finançament variable condicionat a objectius	13.561.294	14.303.500	12.756.263	12.056.378
Transferència addicional	1.079.475	761.878	0	8.694.535
Finançament de les beques d'Excel·lència i les beques Equitat	(387.050)	0	0	0
Programa de Foment de la Recerca Universitària (PROFOR)	3.179.800	2.647.755	2.429.834	2.578.913
Contribució a l'estabilitat pressupostària	749.093	92.383	566.943	393.258
Major ingrés preus matrícula	0	584.631	0	0
Programa ICREA Acadèmia	960.000	1.080.000	250.000	1.930.000
Finançament del Pla Jaume Serra i Hünter (vegeu l'apartat 2.6.3)	2.619.320	2.350.755	3.539.705	2.549.754
Beques de l'AGAUR	3.442.065	3.108.077	3.314.509	3.724.301
Ajuts per a la incorporació de personal investigador	0	0	329.125	0
Beques per activitats acadèmiques dirigides de suport al professorat	0	0	137.145	0
Altres	1.506.522	1.193.860	1.733.422	1.810.679
Total ingressos per transferències corrents liquidats per capítol 4	227.098.982	210.835.634	200.609.013	204.044.990
Minoració per a la sostenibilitat i la solvència de la Generalitat de Catalunya	0	(2.536.239)	0	0
Compensació ingressos deixats de percebre Decret 365/2011, de preus	0	(2.444.568)	0	0
Minoració deute històric	0	(584.631)	0	0
Minoració Beques per activitats acadèmiques dirigides de suport al professorat	0	(78.000)	0	0
Total obligacions per despeses corrents reconegudes per capítol 4	0	(5.643.438)	0	0
Total	227.098.982	205.192.196	200.609.013	204.044.990

Imports en euros.

Font: Elaboració pròpia.

La Sindicatura ha conciliat sense diferències significatives els drets liquidats per la UB amb les obligacions reconegudes per la Generalitat segons les respostes rebudes de la Intervenció General de la Generalitat de Catalunya per als quatre exercicis fiscalitzats. A 31 de juliol del 2015 estaven pendents de cobrament 9,43 M€ liquidats el 2011, 10,44 M€ el 2012, 7,28 M€ el 2013 i 8,93 M€ el 2014.

Subvenció per despeses corrents

La subvenció per despeses corrents representa un 88,24% del total de transferències corrents de la Generalitat l'exercici 2011, un 87,59% el 2012, un 87,51% el 2013 i un 83,47% el 2014. En el quadre 13 se'n presenta el detall per conceptes.

Quadre 13. Subvenció per despeses corrents

Concepte	2011	2012	2013	2014
Subvenció fixa	25.579.860	25.494.187	23.135.468	19.398.457
Subvenció bàsica	115.680.246	116.158.784	107.938.272	100.737.257
Subvenció derivada	30.319.171	28.514.635	30.799.098	35.361.621
Subvenció estratègica	28.809.186	28.315.741	27.449.781	27.380.389
Supressió paga extraordinària	0	(13.770.552)	(13.770.552)	(13.770.552)
Correcció error supressió paga extraordinària	0	0	0	1.200.000
Total registrat per capítol 4 d'ingressos	200.388.463	184.712.795	175.552.067	170.307.172
Minoració per a la sostenibilitat i la solvència de la Generalitat de Catalunya	0	(2.536.239)	0	0
Compensació ingressos deixats de percebre Decret 365/2011, de preus	0	(2.444.568)	0	0
Total registrat per capítol 4 de despeses	0	(4.980.807)	0	0
Total subvenció per despeses corrents	200.388.463	179.731.988	175.552.067	170.307.172

Imports en euros.

Font: Elaboració pròpia.

Els imports atorgats inicialment a la UB relatius al Model de distribució del finançament de les universitats públiques catalanes van ser de 200,39 M€ l'exercici 2011, 196,58 M€ l'exercici 2012, 177,12 M€ l'exercici 2013 i 169,52 M€ l'exercici 2014. La UB va registrar 184,71 M€ l'exercici 2012, 175,55 M€ l'exercici 2013 i 170,31 M€ l'exercici 2014. Aquestes diferències estan motivades per les modificacions explicades més endavant i perquè la UB fins a l'exercici 2015 registrava únicament la part de la subvenció derivada justificada i no la part rebuda. A 31 de desembre del 2014 la UB tenia com a cobrament pendent d'aplicació 1,99 M€ corresponents a la subvenció derivada de l'exercici 2014 no justificada per la UB i per la que no havia liquidat l'ingrés. La UB estima que aquesta diferència serà compensada en la distribució del model de finançament dels propers exercicis.

Mitjançant Resolució del secretari d'Universitats i Recerca del 19 de desembre del 2012 es van fer diverses modificacions en la subvenció per a despeses corrents atorgada a la UB per al 2012. D'aquestes modificacions les més destacables són la reducció de 13,77 M€ en compliment de l'Acord de Govern del 24 de juliol del 2012, que adequa les mesures de reducció retributives dels empleats públics a la mesura de supressió de la paga extraordinària del mes de desembre adoptada amb caràcter bàsic pel Govern de l'Estat a través del Reial decret llei 20/2012, del 13 de juliol; 2,54 M€ en compliment de l'acord de Govern del 5 de juny del 2012, referent al tercer ajust per a la sostenibilitat i solvència de les finances de la Generalitat; 2,44 M€ per les actuacions realitzades des de la Secretaria d'Universitats i Recerca per a la millora dels serveis acadèmics del conjunt del sistema universitari. La UB ha reconegut dues obligacions en el capítol 4 del pressupost de despeses per aquestes últimes modificacions.

Per als exercicis 2013 i 2014 la transferència corresponent al Model de distribució del finançament de les universitats públiques ja incloïa la reducció de 13,77 M€ de la supressió de la paga extraordinària per a aquests exercicis. El 19 de desembre del 2014 el secretari d'Universitats i Recerca va resoldre autoritzar una transferència a la UB d'1,20 M€ per compensar els imports deixats de percebre en concepte de reducció de la paga extraordinària derivats d'un error de càlcul comès per la UB en la certificació de la reducció esmentada.

Finançament variable condicionat a objectius

La Generalitat va resoldre atorgar a la UB 14,64 M€ l'exercici 2011, 14,30 M€ l'exercici 2012, 12,76 M€ l'exercici 2013 i 12,06 M€ l'exercici 2014 en concepte de finançament variable condicionat a objectius. L'exercici 2011 la UB va registrar l'import per al finançament de les beques Excel·lència i les beques Equitat previstes en el Decret de preus 2011-2012 de 387.050 € com a menys finançament condicionat a objectius.

Minoració del deute històric

Les resolucions del secretari d'Universitats i Recerca del 20 de desembre del 2011 i del 19 de desembre del 2012 van establir que els imports atorgats l'exercici 2011 (749.093 €) i 2012 (92.383 €) per a contribuir a l'estabilitat pressupostària de la UB es destinessin a minorar el deute històric.³

D'altra banda, la Resolució del 19 de desembre del 2012 va disposar que una part del major ingrés obtingut per les universitats públiques en aplicació dels preus del curs 2012-2013 (en el cas de la UB, 584.631 €) s'apliqués també a minorar el deute històric. La UB va liquidar un dret en el capítol 4 del pressupost d'ingressos i va reconèixer una obligació en el capítol 4 del pressupost de despeses per aquest import. La Sindicatura considera que únicament s'hauria d'haver liquidat com una minoració dels deutors d'exercicis tancats. No obstant això, atès que la UB ja havia anul·lat drets per un import superior, no hauria d'haver registrat cap moviment comptable en relació amb aquesta anul·lació.

Agència de Gestió d'Ajuts Universitaris i de Recerca (AGAUR)

Els procediments seguits per la UB per al reconeixement de les subvencions de l'AGAUR difereixen dels aplicats per aquesta entitat, fet que fa que es generin diferències entre els drets liquidats i els drets pendents de cobrament registrats per la UB i les obligacions reconegudes i les obligacions pendents de pagament registrades per l'AGAUR. Aquestes

3. Segons la Generalitat de Catalunya, l'anomenat deute històric inclou quantitats que deu a les universitats anteriors al 31 de desembre del 2005.

diferències no han estat conciliades. Per aquest motiu, la Sindicatura no pot concloure sobre els drets liquidats corresponents a ingressos provinents de l'AGAUR dels exercicis fiscalitzats.

2.2.3.6. Concessió demanial del solar del carrer Pau Gargallo

El 29 de desembre del 2014 la UB va adjudicar per concurs la concessió demanial del solar situat al carrer Pau Gargallo, 30 de Barcelona de la seva propietat per a la construcció i explotació d'una residència universitària. El 31 de desembre del 2014 es va signar el contracte amb vigència de cinquanta anys a comptar des de la data de formalització de la concessió i amb la possibilitat de pròrroga de forma expressa i de mutu acord de les parts fins a un màxim de vint-i-cinc anys més per períodes de cinc anys. El preu de la concessió es va establir en 9,31 M€ (5,00 M€ a la signatura del contracte i la resta, 4,31 M€, en deu quotes anuals a abonar a partir de l'any 2016) i un cànon variable de l'1,1% dels ingressos bruts anuals. El termini establert per a l'execució de les obres es va establir en vint-i-quatre mesos des de l'acta de comprovació del replanteig.

La UB va registrar l'exercici 2014 com a ingrés pressupostari els 5,00 M€ corresponents a l'avançament, que es van cobrar el febrer del 2015. A la comptabilitat financera a 31 de desembre del 2014 els 9,31 M€ estan inclosos en l'actiu del Balanç (5,00 M€ a Deutors i 4,31 M€ a Immobilitzat financer) amb contrapartida al passiu del Balanç a Ingressos anticipats per 186.200€ i a Altres ingressos a distribuir en diversos exercicis per la resta. Aquests últims s'aniran traspasant al resultat de l'exercici durant els cinquanta anys de durada de la concessió.

A 31 de desembre del 2016 no s'havien iniciat les obres de construcció de la residència universitària.

2.2.3.7. Pla d'inversions universitàries

El 17 de juliol del 2007 el Govern de la Generalitat va aprovar el Pla d'inversions universitàries (PIU) 2007-2013, que preveia una despesa total de 635,00 M€. El Pla s'estructurava en dos grans objectius: reposició, adaptació i millora, TIC i adaptació a l'Espai Europeu (objectiu 1), amb 218,75 M€, i Acabaments i noves obres (objectiu 2), al qual es destinava un pressupost de 416,25 M€. L'aportació prevista per a la UB era de 143,00 M€.

Per Acord de Govern del 3 d'agost del 2010 es va modificar el PIU per adaptar-lo al ritme real d'execució dels projectes inicialment programats i al replantejament d'altres, i per incorporar les inversions derivades de la participació de les universitats catalanes en les convocatòries 2008 i 2009 del Campus d'Excel·lència Internacional, el que va suposar un increment de la inversió total de 26,40 M€ fins a situar-la en 661,40 M€. El nou PIU preveia

una aportació total per a la UB de 147,99M€ que inclou els 12,00M€ del Campus d'Excel·lència Internacional de l'exercici 2009.

El 17 de novembre del 2010 es va signar el Conveni específic d'inversions que incorporava les modificacions de l'Acord de Govern del 3 d'agost del mateix any. Aquest conveni preveia una aportació a la UB de 106,25M€ per al període 2011-2013.

Per Acord de Govern del 26 d'agost del 2014 es va establir l'import definitiu del PIU en 427,35M€, el termini màxim d'execució el 31 de desembre del 2014 i el termini màxim de justificació el 31 de març del 2015. Per Acord de Govern del 30 de desembre del 2014 es va modificar l'Acord del 26 d'agost i es va establir l'import definitiu en 423,60M€, el que representa una reducció del 35,95% respecte de l'import aprovat per l'Acord de Govern del 3 d'agost del 2010, com a conseqüència de les mesures d'estalvi i contenció del dèficit públic. L'import total definitiu del PIU 2007-2013 per a la UB va quedar establert en 67,48M€.

La Generalitat va incloure les anualitats dels exercicis 2011 i 2012 dels projectes de la UB que van obtenir la qualificació Campus d'Excel·lència Internacional l'exercici 2010 dins de l'aportació del PIU per un total de 4,26M€.

En resum, l'aportació real del PIU 2007-2013 per a la UB ha estat de 67,48M€ dels quals 16,26M€ corresponen a projectes de la UB que van obtenir la qualificació de Campus d'Excel·lència. Aquest import significa una reducció d'un 54,40% respecte del Conveni específic d'inversions del 17 de novembre del 2010.

El 24 de juliol del 2014 el secretari d'Universitats i Recerca va resoldre autoritzar una transferència de capital a la UB de 5,00M€, dels quals 4,00M€ han de ser destinats al finançament de les despeses d'inversió de reposició, adaptacions i millores, actuacions en TIC i a actuacions consorciades de l'e-administració, i 1,00M€ per poder fer front, almenys en part, a actuacions singulars de la universitat.

A 31 de desembre del 2014 l'import executat per la UB a càrrec del PIU 2007-2013 era de 67,39M€ i quedaven 97.915€ pendents de justificar. Per a l'anualitat de l'exercici 2014, la UB havia executat a 31 de desembre del 2014 2,12M€ i restaven pendents d'executar 2,88M€. El 3 de juliol del 2015 la UB va presentar la justificació de la despesa executada i justificada del PIU 2007-2013 i de l'anualitat 2014.

2.3. COMPTE GENERAL DE LA TRESORERIA

En el saldo final del Compte general de la tresoreria la UB només inclou els saldos corresponents a comptes inclosos en el pressupost. En el quadre 14 se'n presenta el detall.

Quadre 14. Compte general de la tresoreria

Concepte	2011	2012	2013	2014
Saldo inicial de tresoreria	42.488.363	32.900.079	35.382.303	21.847.650
Cobraments	810.046.949	623.897.420	520.517.038	551.059.085
- Del pressupost corrent	350.893.599	368.613.669	341.508.717	348.887.771
- De pressupostos tancats	56.982.187	28.819.073	28.926.934	39.085.042
- D'operacions no pressupostàries	402.171.163	226.464.678	150.081.387	163.086.272
Pagaments	(819.635.233)	(621.415.196)	(534.051.690)	(546.463.912)
- Del pressupost corrent	(392.857.844)	(378.397.034)	(362.388.060)	(352.659.467)
- De pressupostos tancats	(24.722.719)	(22.662.616)	(26.946.310)	(22.384.968)
- D'operacions no pressupostàries	(402.054.670)	(220.355.546)	(144.717.320)	(171.419.477)
Saldo final de tresoreria	32.900.079	35.382.303	21.847.651	26.442.823

Imports en euros.

Font: Comptes anuals de la UB.

Nota: El saldo final de tresoreria no coincideix amb l'import que figura en el Balanç perquè en aquest quadre no es recullen els saldos dels comptes no inclosos en el pressupost i la Tresoreria dels col·legis majors.

Els cobraments i pagaments no pressupostaris inclosos en el Compte general de la tresoreria inclouen moviments que no són pròpiament entrades i sortides de tresoreria sinó que corresponen a moviments interns.

La gestió dels comptes restringits de recaptació i dels de gestió descentralitzada, tot i ser titularitat de la Universitat, la duen de forma descentralitzada principalment els responsables de l'organització de diferents congressos, seminaris i jornades o les unitats de prestació de serveis, com Esports o Menjadors. En el cas dels congressos, seminaris i cursos els ingressos recaptats que excedeixen de les obligacions reconegudes no es registren en el pressupost fins que es tanca el congrés, el seminari o el curs pel qual s'ha obert el compte. Per tant, en aquells casos en què al tancament de l'exercici no s'hagi realitzat el tancament de l'activitat, aquests ingressos no estan registrats en el pressupost de la UB. A 31 de desembre del 2014 existeixen 650.867 € en comptes a nom de la UB que no formen part de l'Estat de tresoreria del pressupost d'aquest exercici. Aquests imports no havien estat registrats com a ingressos en el pressupost de l'exercici corresponent. Per tant, a 31 de desembre del 2014 els drets liquidats, l'Estat de la tresoreria i el romanent de tresoreria estan infravalorats en l'import esmentat. La UB sí que ha introduït aquests imports en la comptabilitat financera.

D'altra banda, la UB no ha inclòs en el Compte general de la tresoreria els cobraments i els pagaments dels col·legis majors (vegeu l'apartat 2.2.3.4). A 31 de desembre del 2014 el saldo de tresoreria dels col·legis majors era de 653.553 €.

2.4. ESTAT DEL RESULTAT PRESSUPOSTARI

En el quadre 15 es presenta l'Estat del resultat pressupostari corresponent als exercicis 2011, 2012, 2013 i 2014.

Quadre 15. Estat del resultat pressupostari

Concepte	2011	2012	2013	2014
Resultat d'operacions no financeres	6.805.683	16.177.625	6.140.595	18.907.395
Resultat d'operacions de capital	(11.741.525)	(11.683.885)	(18.967.375)	(5.500.529)
Resultat d'operacions amb actius financers	(210.266)	(127.073)	(184.497)	(264.795)
Resultat pressupostari de l'exercici	(5.146.108)	4.366.667	(13.011.277)	13.142.071
Variació neta de passius financers	11.907.052	(5.718.702)	161.880	(3.065.333)
Saldo pressupostari de l'exercici	6.760.944	(1.352.035)	(12.849.397)	10.076.738
Crèdits gastats finançats amb romanent de tresoreria	9.454.323	9.134.062	7.758.445	7.457.609
Desviacions de finançament positives per drets liquidats en l'exercici per a despeses amb finançament afectat	(57.645.179)	(38.915.554)	(32.030.300)	(36.128.763)
Desviacions de finançament negatives per obligacions reconegudes en l'exercici de despeses amb finançament afectat	35.775.116	32.473.797	32.488.778	25.768.102
Superàvit/dèficit de finançament de l'exercici	(5.654.796)	1.340.270	(4.632.474)	7.173.686
Factures pendents de rebre o d'imputar al pressupost	(2.196.435)	(5.582.674)	(3.811.629)	(4.820.755)
Factures imputades a l'exercici corrent corresponents a l'exercici anterior	1.089.080	818.456	4.283.771	2.705.291
Resultat de l'exercici	(6.762.151)	(3.423.948)	(4.160.332)	5.058.222

Imports en euros.

Font: Comptes anuals de la UB.

La UB ajusta com a Crèdits gastats finançats amb romanent de tresoreria les obligacions reconegudes finançades amb incorporacions de crèdits genèrics que s'han comptabilitzats en l'exercici, mentre que les finançades amb romanents afectats s'inclouen en les desviacions de finançament negatives.

La UB ajusta el resultat pressupostari de cada exercici per l'import de les factures pendents d'imputar al pressupost finançades amb romanent genèric, que a 31 de desembre del 2014 era de 4,82 M€ (3,17 M€ de factures del 2014 i anteriors imputades al pressupost del 2015 abans del 25 de març del 2015 i finançades amb romanent genèric i 1,65 M€ de factures encara no imputades en aquesta data). L'increment en l'exercici 2014 de les factures pendents d'imputar al pressupost és conseqüència de la implementació de l'entrada única del registre de factures de proveïdors de forma centralitzada en aplicació de l'article 10.2 de la Llei 25/2013 sobre registre de factures, que ha permès

conèixer el volum real de les operacions no comptabilitzades en el pressupost (5,62 M€ si es tenen en compte les finançades amb romanent afectat). En l'exercici 2014 la UB ha inclòs dins de les factures pendents de rebre del Balanç una provisió per 5,62 M€. La UB, en no reconèixer aquestes despeses en el pressupost, ha incomplert el principi de meritació recollit en els articles 28.b i 35 del Text refós de la Llei de finances públiques de Catalunya.

2.5. ESTAT DEL ROMANENT DE TRESORERIA

En el quadre 16 es mostra l'Estat del romanent de tresoreria dels exercicis 2011, 2012, 2013 i 2014.

Quadre 16. Estat del romanent de tresoreria

Concepte	2011	2012	2013	2014
Drets pendents de cobrament (A)	68.511.451	77.286.120	75.505.929	65.331.707
- Del pressupost corrent (vegeu l'apartat 2.6.3)	71.454.925	35.558.667	30.488.775	33.120.838
- Del pressupost tancat (vegeu l'apartat 2.6.3)	13.053.858	54.660.725	59.430.990	49.460.487
- D'operacions no pressupostàries	4.865.257	2.251.180	1.801.711	1.888.944
- Provisió d'insolvències	(11.158.993)	(11.182.223)	(10.559.436)	(11.592.231)
- Cobraments realitzats pendents d'aplicació definitiva	(9.703.596)	(4.002.229)	(5.656.111)	(7.546.331)
Obligacions pendents de pagament (B)	(34.733.148)	(51.631.974)	(49.016.886)	(35.831.745)
- Del pressupost corrent	(22.729.736)	(27.127.337)	(22.458.829)	(19.272.403)
- Del pressupost tancat	(37.670)	(104.790)	(285.816)	(352.333)
- D'operacions no pressupostàries	(11.191.880)	(21.460.540)	(23.925.103)	(13.470.748)
- Ajust de factures pendents de comptabilitzar	(818.456)	(3.661.262)	(2.347.185)	(2.736.308)
- Obligacions pagades pendents d'aplicació definitiva	44.594	721.955	47	47
Fons líquids (vegeu l'apartat 2.3) (C)	32.900.079	35.382.303	21.847.651	26.442.823
Romanent de tresoreria total (D = A + B + C)	66.678.382	61.036.449	48.336.694	55.942.785
Romanent de tresoreria afectat (E)	132.719.358	122.287.790	108.353.003	112.793.601
Romanent de tresoreria no afectat (F = D - E)	(66.040.976)	(61.251.341)	(60.016.309)	(56.850.816)

Imports en euros.

Font: Comptes anuals de la UB.

Provisió d'insolvències

La UB ha registrat 11,16 M€, 11,18 M€, 10,56 M€ i 11,59 M€ com a provisió d'insolvències en l'Estat del romanent de tresoreria dels exercicis 2011, 2012, 2013 i 2014, respectiva-

ment. Dins la provisió per insolvències a 31 de desembre del 2014 hi ha inclosos, entre d'altres, 8,32 M€ de drets liquidats pendents de recaptar de la Generalitat corresponents principalment a la transferència global de la Generalitat de l'exercici 2002 (7,20 M€) i a una part pendent de la subvenció del PIU 2003-2006 (793.426 €) i 861.766 € corresponents a transferències de l'exercici 2013 de l'AGAUR. D'aquestes últimes únicament quedaven pendents de cobrament 193.612 € a 27 de febrer del 2015 i, per tant, no haurien de formar part de la provisió. A la comptabilitat financera no se n'havia dotat la provisió. Per tant el romanent de tresoreria a 31 de desembre del 2014 estava infravalorat en 668.154 €.

La diferència de 979.634 € entre l'import registrat en el Balanç com a provisió d'insolvències a 31 de desembre del 2014 i l'import que figura en l'Estat del romanent de tresoreria a 31 de desembre del 2014 correspon a drets de dubtós cobrament per als quals la UB té creat un romanent afectat. Això fa que el romanent de tresoreria total i el romanent afectat a 31 de desembre del 2014 estiguin sobrevalorats en aquest import.

La diferència entre l'import registrat en el Balanç com a provisió d'insolvències a 31 de desembre del 2014 (12,57 M€) i l'import que figura en l'Estat del romanent de tresoreria a 31 de desembre del 2014 correspon a drets de dubtós cobrament que no afecten el romanent genèric.

Cobraments realitzats pendents d'aplicació definitiva

En el quadre 17 es presenta el desglossament a 31 de desembre del 2014 dels cobraments realitzats pendents d'aplicació definitiva.

Quadre 17. Cobraments pendents d'aplicació definitiva a 31 de desembre del 2014

Concepte	Import
Subvenció derivada Generalitat de Catalunya (vegeu l'apartat 2.2.3.5)	1.986.255
Resolució final Serra Húnter exercici 2014 (vegeu l'apartat 2.6.3)	2.549.489
Ingressos matrícula de postgraus	1.447.518
Altres	1.563.069
Total	7.546.331

Imports en euros.

Font: Elaboració pròpia.

Dels ingressos per matrícula de cursos de postgrau, 682.653 € corresponen a cobraments anteriors a l'exercici 2014. No ha estat possible obtenir el desglossament dels cobraments corresponents als cursos de postgrau per la qual cosa la Sindicatura no es pot pronunciar sobre la seva correcció.

Dins d'Altres cobraments pendents d'aplicació definitiva, 1,02 M€ corresponen a cobraments anteriors a l'exercici 2014.

Els cobraments pendents d'aplicació definitiva han de recollir aquells cobraments pel quals la UB no coneix amb exactitud el seu origen, que pot ser la cancel·lació d'un dret de cobrament pressupostari o no pressupostari o el sorgiment d'una obligació pressupostària. De la revisió realitzada es desprèn que la UB ha registrat com a Cobraments pendents d'aplicació definitiva, cobraments que no compleixen aquestes condicions i que haurien d'haver estat aplicats.

Ajust de factures pendents de comptabilitzar

La UB resta del Romanent de tresoreria a 31 de desembre del 2014 una part de les factures pendents d'imputar a pressupost en lloc d'ajustar la totalitat d'aquestes factures (vegeu l'apartat 2.4). En conseqüència, a 31 de desembre del 2014 el romanent de tresoreria total està sobrevalorat en 2,89 M€. D'aquest import, segons la UB, 0,74 M€ corresponen a despeses finançades amb romanent afectat i 2,15 M€ a despeses finançades amb romanent genèric.

Romanent afectat i romanent genèric

En els exercicis 2011, 2012, 2013 i 2014 el romanent total de 66,68 M€, 61,04 M€, 48,34 M€ i 55,94 M€ estava integrat pel romanent afectat (132,72 M€ el 2011, 122,29 M€ el 2012, 108,35 M€ el 2013 i 112,79 M€ el 2014) i el romanent genèric negatiu (dèficit acumulat) de 66,04 M€ el 2011, 61,25 M€ el 2012, 60,02 M€ el 2013 i 56,85 M€ el 2014.

La UB considera que el romanent de tresoreria afectat està destinat a finançar un objectiu concret encara no materialitzat (finançament afectat o despesa finalista) o a compromisos de despesa dels quals s'ha disposat abans de l'acabament de l'exercici pressupostari i que no s'han executat durant l'exercici. La UB inclou com a romanent afectat, entre altres conceptes, despeses que ja havien estat autoritzades però de les quals encara no s'havia contret l'obligació; ingressos per fer front a cursos de postgrau o a ensenyaments propis; quanties de les quals no s'havia disposat al tancament d'aquests cursos; estalvis diversos generats durant l'exercici, i imports pendents de cobrament al tancament de l'exercici afectats per cobrir possibles insolvències i altres riscos especials.

Per a les auditories de l'exercici 2012 la Intervenció General va emetre un programa de treball en el qual s'establien els criteris per al càlcul de la despesa amb finançament afectat, amb la distinció entre romanent afectat, romanent especial i romanent genèric.

Es consideren romanent especial els sobrants de crèdits d'ingressos procedents de contractes o convenis específics amb tercers per al finançament de treballs de caràcter científic, tècnic o artístic, i per al desenvolupament d'ensenyaments d'especialització o activitats específiques de formació d'acord amb l'article 83 de la LOU. Aquest romanent no té la consideració de lliure disposició per a la Universitat atès que està vinculat als grups de recerca, als departaments i als instituts als quals anaven destinats els ingressos.

Dins el romanent genèric s'ha de distingir entre el romanent compromès (article 37 del Text refós de la Llei de finances públiques de Catalunya), el romanent afectat internament (no es pot considerar afectat ni especial, però la universitat l'assigna internament a una unitat orgànica d'acord amb les seves normes de gestió pressupostària) i el romanent de lliure disposició.

Del treball realitzat es desprèn que el 31 de desembre del 2014 la UB presenta com a romanent de tresoreria afectat 35,77 M€ corresponents a romanents que no compleixen els requisits per a ser considerats romanents afectats i que haurien de classificar-se com a romanents especials o genèrics.

Pla d'estabilitat pressupostària

L'article 16 de les lleis de pressupostos de la Generalitat per al 2011 i 2012 estableix que les universitats públiques han d'elaborar, aprovar i executar els seus pressupostos en situació d'equilibri pressupostari. També estableix que en el cas que una universitat pública liquidi el seu pressupost amb un romanent de tresoreria genèric negatiu ha d'elaborar un pla d'estabilitat pressupostària que determini les polítiques d'ingressos i despeses que aplicarà la universitat amb la finalitat de corregir la situació d'incompliment de l'equilibri pressupostari, en el termini que estableixi el departament competent en matèria d'universitats. Aquest pla ha de ser aprovat pel Consell Social i s'ha de presentar al departament competent en matèria d'universitats en el termini de dos mesos a comptar des de l'aprovació de la liquidació del pressupost en què s'hagi produït el romanent genèric negatiu.

La disposició addicional vintena de la Llei 5/2012, del 20 de març, de mesures fiscals, financeres i administratives i de creació de l'impost sobre les estades en establiments turístics, estableix que els plans d'estabilitat pressupostària que han d'elaborar les universitats d'acord amb les lleis de pressupostos i la resta de normativa aplicable s'aproven per resolució de la persona titular del departament competent en matèria d'universitats i han d'incorporar, com a mínim, les mesures de regulació interna, execució i gestió dels ingressos i les despeses que permetin garantir el retorn a una situació d'equilibri pressupostari.

El Consell de Govern de la UB va ser informat el 13 de desembre del 2013 sobre el Pla d'estabilitat pressupostària 2013-2016 que es va trametre a la Direcció General d'Universitats el 31 d'octubre del 2013. Aquest Pla no va ser aprovat pel Consell Social com estableix l'article 16 de la Llei 1/2012, del 22 de febrer, de pressupostos per al 2012 vigent l'exercici 2013.

El Pla d'estabilitat pressupostària per al període 2013-2016 preveu mesures correctores, tant respecte als ingressos com respecte a les despeses, amb l'objectiu que la variació del romanent de tresoreria genèric entre el 31 de desembre del 2010 i el 31 de desembre del 2016 sigui igual a zero o generi un superàvit que redueixi el dèficit acumulat.

El Pla parteix d'unes premisses que són, entre d'altres, la posada al dia de la Generalitat de Catalunya en el pagament del finançament mitjançant transferències i subvencions i l'assumpció per part d'aquesta dels sobrecostos financers si es generessin en cas d'impagament, la no-disminució dels ingressos pel model de finançament i matrícules oficials del 2012 en els anys del 2013 al 2016 o que, en cas d'incompliment d'alguna de les hipòtesis de partida, el seu impacte econòmic serà considerat de forma separada en el seguiment i l'avaluació del Pla. Així mateix, el Pla realitza unes estimacions i proposa unes mesures correctores en diferents àmbits relacionats amb els recursos i les despeses amb l'objectiu de reduir el dèficit i situar-lo el 2016 en 56,30 M€.

El Pla estableix com a mecanisme de seguiment de l'evolució de les previsions contingudes la presentació d'informació al rector, al Consell de Govern i al Consell Social. Així mateix, el Pla també preveu la seva revisió dins el primer trimestre del 2014, del 2015 i del 2016 per a la seva aprovació pel Consell de Govern i elevació definitiva al Consell Social. El Consell de Govern i el Consell Social de la UB no han aprovat cap revisió.

2.6. BALANÇ

En el quadre 18 es presenta el Balanç de la UB corresponent als exercicis 2011, 2012, 2013 i 2014.

Quadre 18. Balanç a 31 de desembre del 2011, del 2012, del 2013 i del 2014

ACTIU	2011	2012	2013	2014	PASSIU	2011	2012	2013	2014
Immobilitzat	358.944.654	341.223.426	338.804.489	327.640.882	Fons propis	60.262.415	30.577.362	32.319.349	41.052.039
Inversions destinades a l'ús general	2.273.783	2.273.783	2.273.783	2.273.783	Patrimoni	75.997.004	60.392.243	31.459.535	32.475.411
Immobilitzat immaterial	8.008.319	8.489.911	7.969.427	6.581.571	Resultats de l'exercici	(15.734.589)	(29.814.881)	859.814	8.576.628
Immobilitzat material	338.541.756	320.560.746	320.383.217	306.790.860	Ingressos a distribuir en diversos exercicis	208.427.888	207.272.042	197.549.943	188.609.635
Inversions financeres permanents	10.120.796	9.898.986	8.178.062	11.994.668	Provisió per a riscos i despeses	3.673.516	7.042.977	11.025.204	9.526.487
Despeses a distribuir en diversos exercicis	3.104.776	2.709.324	2.336.692	1.987.755	Creditors a llarg termini	59.183.846	56.130.781	54.011.395	31.941.483
Actiu circulant	118.582.303	120.948.606	111.267.622	111.082.480	Creditors a curt termini	149.084.068	163.858.194	157.502.912	169.581.473
Existències	367.010	379.823	359.520	362.479	Deutes a curt termini	7.371.962	3.130.476	4.538.291	22.740.514
Deutors	78.772.589	78.054.367	79.421.309	76.712.975	Creditors	46.326.211	62.028.863	59.322.917	48.553.655
Inversions financeres temporals	2.895.793	1.907.603	4.326.742	2.151.951	Ajustaments per periodificació	95.385.895	98.698.855	93.641.704	98.287.304
Tresoreria	33.766.307	36.392.647	22.492.938	27.096.376					
Ajustaments per periodificació	2.780.604	4.214.166	4.667.113	4.758.699					
Total actiu	480.631.733	464.881.356	452.408.803	440.711.117	Total passiu	480.631.733	464.881.356	452.408.803	440.711.117

Imports en euros.

Font: Comptes anuals de la UB.

L'immobilitzat en els exercicis 2011, 2012, 2013 i 2014 suposa un 74,68%, un 73,40%, un 74,89% i un 74,34%, respectivament, de l'actiu total. En l'exercici 2014 l'immobilitzat brut s'ha incrementat un 12,09% respecte a l'exercici 2010. Un 25,94% d'aquest augment és conseqüència de l'activació l'exercici 2014 de l'edifici i terreny de l'Hospital Clínic (vegeu l'apartat 2.6.1). De l'evolució de l'amortització acumulada destaca l'ajust realitzat l'exercici 2013 per la rectificació de l'error que es va produir en el moment del canvi de programa informàtic en l'estimació de les vides útils de béns de l'immobilitzat material. Així, l'exercici 2013 l'amortització acumulada va disminuir en 22,29 M€, dels quals 14,86 M€ corresponien als exercicis 2011 i 2012 i la resta a l'exercici 2013 (vegeu l'apartat 2.6.1). D'altra banda, l'immobilitzat financer ha augmentat un 142,94% l'exercici 2014 respecte a l'exercici 2010. Aquest augment s'explica principalment pel registre de la bestreta lliurada a l'FPCB (vegeu l'apartat 2.6.2) l'exercici 2011 i per l'import pendent de cobrament de l'avançament per la concessió demanial del solar situat al carrer Pau Gargallo per a la concessió i l'explotació d'una residència universitària (vegeu l'apartat 2.2.3.6).

Dins de Deutors, l'augment més important es presenta en Deutors pressupostaris, que s'han incrementat en 15,56 M€ l'exercici 2014 respecte a l'exercici 2010. L'augment més destacable es va produir entre els exercicis 2010 i 2011 com a conseqüència de la integració del patrimoni dels col·legis majors a 31 de desembre del 2010 (vegeu l'apartat 2.2.3.4).

L'evolució de les provisions per a riscos i despeses entre els exercicis 2011 i 2013 s'explica perquè l'exercici 2012 la UB va provisionar 1,21 M€ corresponents a les matrícules dels alumnes d'altres universitats que participaven en màsters interuniversitaris gestionats per la UB pendents de liquidació; 2,12 M€ per cobrir possibles reintegraments de subvencions pendents de revisió per part dels organismes atorgants, i 953.220 € corresponents a una demanda per drets d'autor. A més, l'exercici 2013 va provisionar 2,09 M€ per cobrir el possible impagament del retorn de la bestreta lliurada a l'FPCB per la reversió anticipada de la concessió d'un edifici (vegeu l'apartat 2.6.2) i 1,07 M€ per cobrir el pagament de la part meritada de la paga extraordinària del mes de desembre de l'exercici 2012 suprimida pel Decret llei 20/2012, del 13 de juliol.

L'evolució de l'epígraf Deutes a curt termini de l'exercici 2013 al 2014 s'explica pel traspàs l'exercici 2014 de llarg a curt termini de 17,40 M€ corresponents als dos préstecs relacionats amb les subvencions concedides pels projectes per a iniciatives d'R+D+I i transferència de coneixement a través del Programa Innocampus en el marc del Programa Campus d'Excel·lència Internacional (vegeu l'apartat 2.2.2.5).

A continuació es destaquen aquells aspectes de les partides del Balanç que es consideren més rellevants. A més, en altres apartats de l'informe s'han posat de manifest alguns aspectes que s'han de tenir en compte per poder fer una correcta anàlisi del Balanç de la UB dels exercicis 2011, 2012, 2013 i 2014 i de l'evolució d'aquest estat respecte dels exercicis anteriors.

2.6.1. Immobilitzat immaterial i material

Dins del compte Immobilitzat immaterial la UB registra les aplicacions informàtiques, les cessions d'ús i els drets reals de superfície.

La composició i moviment de l'epígraf Immobilitzat material corresponent als exercicis 2011, 2012, 2013 i 2014 es presenta en l'annex 4.2.3.

Del treball realitzat es deriven les observacions següents:

- L'exercici 2005 la UB va adquirir l'edifici Antiga Fàbrica Can Canela al sector 22@ de Barcelona per ubicar la seu de l'IL3, on s'imparteixen els estudis de formació continuada del grup UB. Financerament, la UB va activar el valor de cost de 13,90 M€ com a immobilitzat material. En no disposar d'una valoració peritada, la UB va registrar un 73,00% d'aquest import com a valor del terreny i un 27,00% com a valor de l'edifici, d'acord amb la proporció establerta en el valor cadastral en lloc de fer-ho a partir d'una taxació. Per aquest motiu, la Sindicatura no pot concloure sobre l'adequació d'aquests imports. El valor net comptable a 31 de desembre del 2014 era de 13,60 M€.
- En el moment del canvi de programa informàtic, en l'exercici 2011, es va produir un canvi en l'estimació de les vides útils d'alguns edificis. Aquest canvi va suposar que en alguns casos la vida útils s'allargués i en altres s'escurcés.
- Al tancament del 2013, en revisar l'amortització dels béns immobles, la UB va constatar un error conseqüència del fet que en el moment del canvi de programa informàtic algunes ampliacions s'havien amortitzat des d'una data anterior a l'adquisició, el que va generar que a 31 de desembre del 2013 l'amortització d'aquests béns fos superior a la que corresponia. La correcció d'aquest error va significar el reconeixement de 14,86 M€ d'ingressos d'exercicis anteriors l'exercici 2013 i d'una despesa d'exercicis anteriors de 2,72 M€ l'exercici 2014. Paral·lelament a la correcció de les amortitzacions, durant l'exercici 2014 també es van regularitzar les subvencions associades, el que va representar un ingrés d'exercicis anteriors de 4,31 M€.
- L'exercici 2014, en un procediment de revisió dels drets de la UB al Registre de la propietat de Barcelona, es va posar en evidència la propietat del terreny i les edificacions de l'Hospital Clínic i de l'immoble situat a Via Augusta, 140 (Institut Menéndez i Pelayo). Durant l'exercici 2014 la UB va donar d'alta aquests béns per un valor de 22,92 M€ (18,33 M€ l'edifici i 4,59 M€ el terreny) i 55.457 €, respectivament. Com a resultat hi va haver un ingrés extraordinari de 12,70 M€. No se'n va fer una valoració pericial i, per tant, la Sindicatura no es pot pronunciar sobre la correcció de l'esmentada regularització.
- L'immobilitzat material dels col·legis majors, que a 31 de desembre del 2014 tenia un valor net de 2,71 M€, no està etiquetat i no ha pogut ser objecte de comprovació en la prova d'inventari realitzada per la Sindicatura.

- La UB disposa d'un registre actualitzat dels llibres i revistes que estan ubicats a les biblioteques de la UB, però aquest registre no inclou els llibres i revistes que compren directament els professors i altre personal amb càrrec al pressupost de la UB.
- La UB no segueix un criteri homogeni en la comptabilització dels béns cedits i dels béns rebuts en cessió. Així, en alguns casos, manté com Immobilitzat material drets reals de superfície rebuts de tercers que haurien de reclassificar-se com Immobilitzat immaterial o manté registrats a Immobilitzat material diversos espais propietat de la UB cedits a tercers que no haurien d'haver-se cancel·lat contra Patrimoni.
- Existeixen una sèrie de terrenys i construccions rebuts i lliurats en cessió a tercers pels quals la UB no ha formalitzat cap document que reguli les condicions de la utilització i dels quals tampoc no disposa d'una valoració pericial (per exemple, la Clínica Odontològica, l'edifici de l'Institut d'Investigacions Biomèdiques August Pi i Sunyer (IDIBAPS), alguns solars de l'FPCB o drets de superfície d'espais del Campus Sud i de la Casa de la Caritat). Això no permet conèixer la naturalesa jurídica de l'operació ni el valor pel qual haurien de figurar comptabilitzats i, en conseqüència, quin ha de ser el seu tractament i la valoració comptable.
- L'inventari de la UB no inclou alguns edificis i terrenys propietat seva ni tampoc d'altres cedits per tercers (per exemple, alguns solars del Campus d'Humanitats, alguns mòduls del Campus Mundet, l'edifici del Col·legi Major Ramon Llull, el Pavelló de Matemàtiques, el Pavelló Biblioteca de Filologia, el Pavelló Biopol, el solar de l'edifici Hèlix i diversos terrenys i edificis ocupats per l'FPCB).
- El 25 d'abril del 2007 la UB i la Diputació de Barcelona van signar un conveni regulador de la utilització per part de la UB de diferents immobles propietat de la Diputació. El 24 de novembre del 2009 la Comissió mixta paritària de seguiment del conveni va donar una nova redacció a alguns dels seus pactes. En el conveni i la seva modificació s'establien uns terminis i preus d'arrendament, terminis d'usdefruit, compensacions econòmiques i compromisos per ambdues parts que no s'han portat a terme.

Inventari físic

La Sindicatura ha conciliat el saldo de l'inventari d'immobilitzat amb el Balanç (excloent-ne terrenys, construccions, fons bibliogràfic i immobilitzat dels col·legis majors) amb resultat satisfactori. L'inventari a 31 de desembre del 2014 (exclosos els elements ja esmentats) inclou un total de 132.108 elements, dels quals 25.289 corresponen a adquisicions anteriors a l'exercici 1990, 42.981 a altes dels exercicis 1990-1999 i 63.838 a altes dels exercicis 2000-2014. La Sindicatura ha realitzat una comprovació física de cent noranta-cinc elements escollits de forma aleatòria (quaranta elements anteriors a l'exercici 1990, quaranta elements dels exercicis 1990-1999, cinquanta elements dels exercicis 2000-2014 i seixanta-cinc elements escollits en la revisió física i pels quals s'ha comprovat la inclusió en l'inventari). Del treball realitzat es desprenen les observacions següents:

- No s'han trobat quaranta-nou elements (dinou anteriors a l'exercici 1990, dinou dels exercicis 1990-1999 i onze dels exercicis 2000-2014).
- En vint casos els elements no estaven etiquetats.
- Dos elements estaven en una ubicació diferent de la que apareixia en l'inventari. Quan un element canvia d'ubicació no es modifica l'inventari.
- A més, en el procés de revisió efectuat, la Sindicatura va observar l'existència de molts elements sense etiquetar pels quals no es pot pronunciar si estaven o no inclosos en l'inventari.

2.6.2. Participacions en entitats del Grup

El Grup UB es configura com un grup d'entitats amb autonomia jurídica i patrimonial vinculades a la UB, que ha estat qui les ha impulsat i creat. L'objectiu del Grup UB és complementar i potenciar les activitats i els resultats de la UB en diverses àrees. A continuació es presenta un esquema de les entitats que formen el Grup UB a 31 de desembre del 2014:

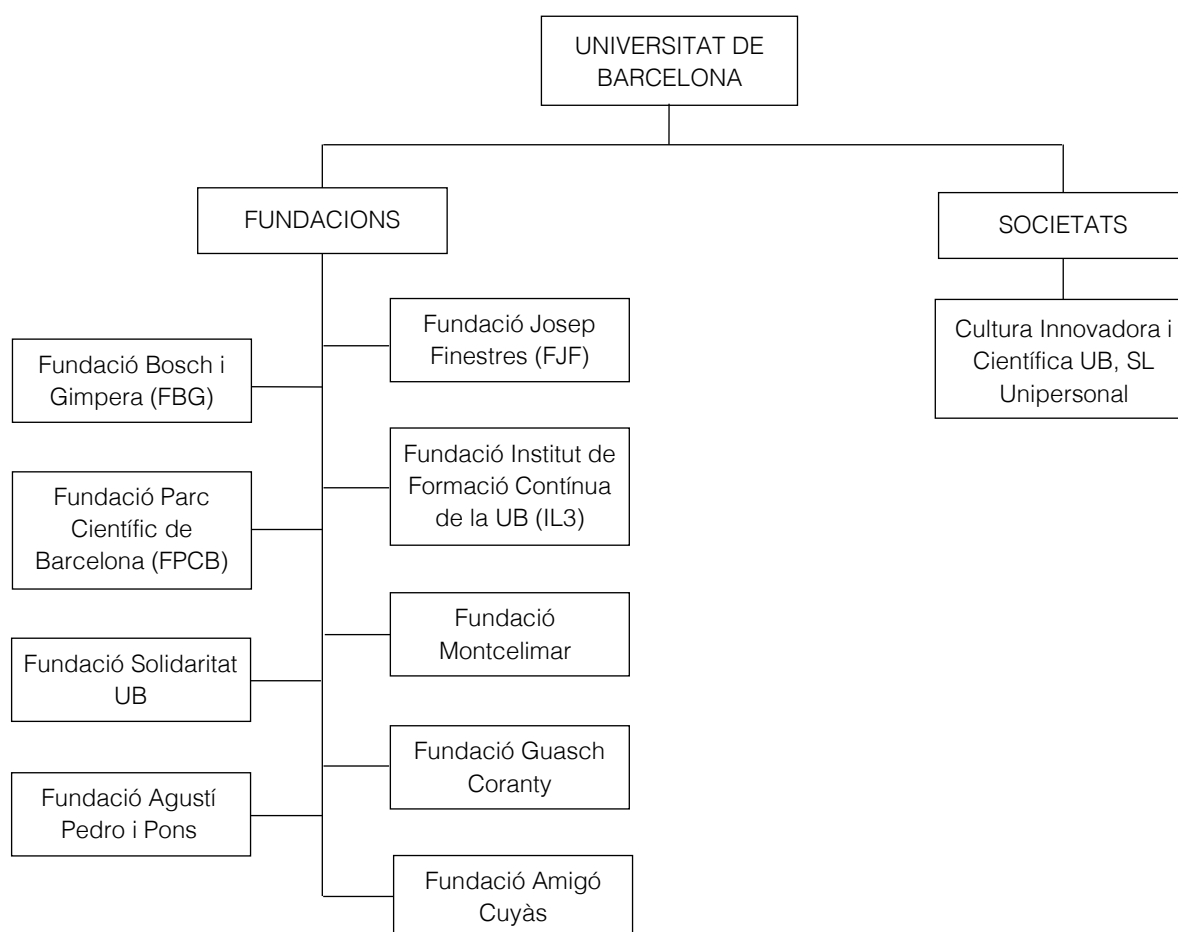

S'ha revisat el compte consolidat del Grup UB i els comptes anuals individuals a 31 de desembre del 2014 i els informes d'auditoria d'aquestes entitats corresponents a l'exercici esmentat.

En l'annex 4.2.4 es presenten els estats financers consolidats del Grup UB a 31 de desembre del 2011, del 2012, del 2013 i del 2014, que integren els comptes de les fundacions i societats compreses dins el Grup UB (entitats on la UB té una presència decisiva en el Patronat i el rector presideix, o bé aquelles societats amb una participació directament o indirectament superior al 51% del capital). Els estats financers consolidats i els estats individuals de les entitats que integren el Grup UB no han estat fiscalitzats per la Sindicatura.

De les conciliacions de saldos deutors i creditors entre la UB i les entitats que formen el Grup UB es desprenen diferències que en molts casos són resultat de la utilització de serveis per part de professors, investigadors i grups de recerca que no han estat facturats i/o registrats de forma puntual i oportuna. Aquest fet es repeteix anualment i en alguns casos són diferències produïdes pel decalatge temporal entre la seva meritació i la seva comptabilització. Els ajustaments que sorgeixen en el procés de consolidació no es registren en els estats comptables de la UB ni de les altres entitats.

A continuació es resumeixen aspectes significatius a destacar de les entitats que integren el Grup UB:

Fundació Institut de Formació Contínua de la UB (IL3)

L'1 de setembre del 2011 la UB va encomanar a l'IL3 la prestació del servei d'ensenyament de llengües estrangeres que és competència de l'EIM i les tasques administratives de la secretaria d'estudiants que li són inherents. El 19 de març del 2013 la UB va encomanar a l'IL3 la prestació del servei d'ensenyaments de llengua i cultura espanyoles competència d'Estudis Hispànics, i dels cursos, ensenyaments i activitats de l'estiu. En ambdós casos, l'IL3 es va subrogar en els contractes laborals dels treballadors que prestaven aquests serveis i que fins llavors estaven contractats per l'FBG. Com a contrapartida, la UB es va comprometre a dur a terme la planificació del servei de docència que inclou la direcció acadèmica, la planificació docent i la coordinació de l'oferta formativa. La UB s'obligava a rescabalar l'IL3 per les despeses que la gestió comportés i addicionalment l'IL3 havia de rebre un cànon anual per la gestió del servei encomanat que s'havia de fixar en funció de les despeses de gestió administrativa de l'encàrrec.

Dins del capítol 3 del pressupost d'ingressos la UB recull els ingressos per matrícules i altres de l'EIM i dels Estudis Hispànics, que durant l'exercici 2014 van ser de 3,17 M€ i d'1,05 M€, respectivament. En el capítol 2 del pressupost de despeses la UB recull les despeses per la liquidació de les nòmines dels professors de l'EIM i dels Estudis Hispànics per 1,81 M€ (dels quals 193.489€ estan registrats al pressupost de l'exercici 2015) i per

285.976€, respectivament. Aquestes nòmines no han estat objecte de fiscalització per part de la Sindicatura.

Fundació Bosch i Gimpera (FBG)

La UB registra en els capítols 2 i 4 del pressupost de despeses els imports abonats a l'FBG per cobrir els costos laborals de personal que està contractat per l'FBG per diferents unitats que fan tasques pròpies de l'activitat de la Universitat (Serveis Lingüístics, Màrqueting o Publicacions, entre d'altres). Aquest personal hauria d'estar contractat per la UB i el seu cost registrat en els capítols corresponents del pressupost de despeses de la UB. No hi ha cap conveni que suporti aquestes aportacions, que no han estat objecte de fiscalització per part de la Sindicatura. D'altra banda, aquestes activitats no s'ajusten a l'objecte fundacional de l'FBG.

L'FBG ha facturat 100.638€ a la UB en concepte de gestió de diversos cursos de post-grau, tots d'un mateix professor. Segons manifestacions de la UB es tracta de cursos que es gestionen des de la UB però pels quals l'FBG ha contractat diverses persones, el cost de les quals el factura a la UB. No existeix cap conveni ni cap document suport d'aquestes transaccions d'aquestes despeses.

L'FBG gestiona el pagament de les beques Erasmus a estudiants de la UB. Per aquesta raó la UB transfereix a l'FBG les quantitats que rep del Ministeri de Ciència i Innovació per aquest concepte. Les beques Erasmus formen part de l'activitat pròpia de la UB i no de la de l'FBG. A més, no existeix cap conveni entre l'FBG i la UB que reguli les condicions d'aquesta gestió.

Fundació Josep Finestres (FJF)

D'acord amb el Conveni marc aprovat per la Junta de Govern de la UB el desembre del 1991, l'FJF té encomanada la gestió de la prestació dels serveis sanitaris assistencials de la Clínica Odontològica, de la Clínica Podològica i d'altres mitjançant els quals es desenvolupen les pràctiques docents corresponents a aquests ensenyaments de la UB. Com a contrapartida, la UB cedeix a la Fundació per períodes de tres anys, prorrogables, l'ús de béns immobles, la titularitat dels quals correspongui a la UB, l'instrumental mèdic, i també part del personal per a les seves activitats, sense cap càrrec per aquests conceptes. Així mateix, la UB paga els serveis de docència i d'investigació a càrrec de les clíniques i pot concedir subvencions, en cap cas superiors als costos directes no coberts amb els recursos. El conveni marc aprovat estableix que per a cada activitat o grup d'activitats assistencials que la UB encarregui a l'FJF s'han d'establir els acords corresponents.

L'exercici 1991 la UB i l'FJF van signar dos convenis per a la prestació de serveis de la Clínica Odontològica i de la Clínica Podològica. Els convenis estableixen que l'FJF ha

d'organitzar i gestionar directament un centre per a la prestació dels serveis sanitaris assistencials en matèria d'odontologia i de podologia per desenvolupar les pràctiques docents corresponents als ensenyaments d'odontologia i de podologia, respectivament, de la UB i que la Universitat ha de desenvolupar l'activitat investigadora i docent en matèria d'odontologia i podologia mitjançant la utilització de les clíniques Odontològica i Podològica. Aquestes clíniques constitueixen unitats docents-assistencials al servei de la UB. Els convenis també estableixen que, de mutu acord, s'havia d'elaborar i signar un concert per regular aquesta situació. Aquest concert no s'ha signat. A més, l'FJF ha de sotmetre al Consell Social de la UB el pressupost de despeses i d'ingressos i els preus de serveis sanitaris i docents adequats per assolir un autofinançament de les despeses de funcionament per a la prestació d'aquests serveis i, anualment, s'ha de fixar la quantitat que la UB ha de satisfer a l'FJF com a contraprestació de la prestació dels serveis docents i investigadors a càrrec de les clíniques Odontològica i Podològica.

En l'exercici 2014 la UB va cedir a la Fundació quatre empleats que suposen una despesa anual aproximada de 180.007 €. La UB no repercuteix cap càrrec per aquest concepte.

D'altra banda, l'exercici 2010 la UB va concedir a la Fundació un préstec de 850.000 € a deu anys amb cinc de carència i sense interessos. La primera mensualitat s'havia de fer efectiva el setembre del 2015. A 31 de desembre del 2014 els fons propis de la Fundació eren positius per 299.960 € i el patrimoni net era positiu per 1,04 M€. No obstant això, presentava un fons de maniobra negatiu per 757.446 €, fet que podria posar en dubte la devolució a termini del deute amb la UB.

Fundació Parc Científic de Barcelona (FPCB)

L'FPCB va ser constituïda l'exercici 1997 per a la posada en funcionament i gestió d'un parc científic que disposés d'espais i de les infraestructures personals i materials necessàries per al desenvolupament de les tasques de recerca bàsica i aplicada i per al desenvolupament de les noves tecnologies; l'impuls de totes aquelles accions que permetessin millorar l'eficiència de la tasca innovadora i de recerca de la Universitat i la seva integració amb els altres grups de recerca, empreses i institucions, i la creació d'un entorn privilegiat per a potenciar les activitats d'innovació i de transferència tecnològica.

La UB va aportar com a dotació fundacional la concessió de domini públic sobre els terrenys i edificis que eren propietat seva situats en l'àrea limitada pels carrers Baldiri Reixac, Josep Samitier i l'Avinguda Dr. Marañón de la ciutat de Barcelona. La durada d'aquesta concessió, que inicialment era de trenta anys, es va ampliar l'exercici 2006 fins a cinquanta. La UB no té registrat en el seu inventari els terrenys aportats en la constitució de l'FPCB ni tampoc la concessió dels terrenys i els edificis aportats.

L'FPCB va reformar i crear nous equipaments en els edificis aportats i va construir-ne de nous amb finançament extern (préstecs i/o subvencions).

El 22 de desembre del 2011 la UB i l'FPCB van signar un conveni per iniciar el procés de reversió parcial de la concessió d'un d'aquests edificis construïts per l'FPCB a favor de la UB per destinar-ne una part a serveis de suport a la recerca, a centre de procés de dades i a activitats pròpies de recerca i innovació que té projectades al Campus Diagonal-Barcelona Knowledge Campus, respectant els compromisos adquirits per l'FPCB en virtut dels contractes d'arrendament ja subscrits o destinats a altres clients. A l'empara d'aquest conveni, donades les necessitats de liquiditat de l'FPCB, la UB va satisfer l'exercici 2011, 5,52 M€ a l'FPCB com a avançament per la futura compensació per l'execució de les obres de construcció de l'edifici que l'FPCB havia de rebre de la UB per la reversió parcial de la concessió d'aquest. Aquesta reversió no s'ha portat a terme. La UB té registrat en l'actiu del Balanç en Immobilitzat financer, com a crèdit concedit a llarg termini per alienació d'immobilitzat, la bestreta lliurada i al passiu del Balanç com a provisió per a riscos i despeses 2,09 M€.

D'altra banda, l'FPCB va construir en altres terrenys cedits per la UB, en la franja sud del Parc de la Bederrida, un edifici anomenat Hèlix (abans Satèl·lit) destinat a laboratoris de ciències experimentals, despatxos i serveis científics de l'FPCB. Tant la concessió de domini públic de la UB com la llicència d'obres de l'Ajuntament de Barcelona per a la construcció de l'edifici feien referència a la construcció d'un edifici prefabricat temporal. A més, la llicència d'obres preveia l'enderrocament de l'edifici una vegada finalitzada la fase II del parc. No obstant això, l'FPCB va construir un edifici amb característiques d'edifici permanent (vegeu l'informe 26/2009 de la Sindicatura de Comptes relatiu a la Fundació Privada Parc Científic de Barcelona, exercici 2007). El 30 de març del 2012 l'Ajuntament de Barcelona va aprovar definitivament el Pla de millora urbana d'ajustament viari del carrer Baldiri Reixac i la consolidació de l'edifici Hèlix promogut per la UB. El 16 de maig del 2013 la UB i l'FPCB van signar la modificació i pròrroga de la concessió de domini públic del solar i de l'edificació construïda des de l'1 de gener del 2012 fins al 31 de desembre del 2017. En concepte de cànon, l'FPCB haurà de pagar a la UB 335.000 € anuals, impostos exclosos, quantitat que s'actualitzarà segons l'IPC. L'FPCB va quedar eximida del pagament del cànon l'exercici 2012 per rescabalar-la dels costos no coberts per l'activitat i finançament extern de la bioincubadora incorreguts entre els exercicis 2010 i 2012 i suportats per l'FPCB. La UB ha registrat el cànon dels exercicis 2013 i 2014 en el capítol 3 del pressupost d'ingressos en lloc de fer-ho en el capítol 5. A 31 de desembre del 2014 estava pendent de cobrament el cànon corresponent als exercicis 2013 i 2014 (vegeu l'apartat 2.6.3). La UB no té registrat el solar ni tampoc l'edifici en el seu immobilitzat material.

Durant l'exercici 2005 l'FPCB va constituir un crèdit sindicat per valor de 60,00 M€ amb aval de la UB. El deute a 31 de desembre del 2014 era de 52,94 M€ dels quals 14,12 M€ corresponien a quotes impagades en aquesta data que han estat cancel·lades durant l'exercici 2015. El 23 de juny del 2015 es va subscriure una operació de crèdit entre l'FPCB i la Generalitat de Catalunya per 20,29 M€ amb venciment l'exercici 2032 i amb un tipus d'interès de l'1%, en concepte de rescabament per les amortitzacions vençudes del crèdit sindicat i ateses per la Generalitat mitjançant el Fons de liquiditat autonòmic (FLA)

2015. El plenari del Consell Social de la UB del 23 de juliol del 2015 va autoritzar l'extensió de l'aval a aquest nou deute.

El 13 de maig del 2014 el Govern de la Generalitat va aprovar l'ajornament de les quotes d'amortització de diversos préstecs o bestretes reemborsables concedits pel Ministeri d'Economia i Competitivitat durant els exercicis del 2000 al 2010. Aquest ajornament es va materialitzar amb la formalització d'una nova operació d'endeutament de l'FPCB amb el Ministeri per 33,12 M€ que incloïa les quotes d'amortització impagades amb venciment des de l'exercici 2009 fins al 2013 més els interessos corresponents i les quotes d'amortització dels exercicis 2014-2016. El nou préstec tenia una carència màxima de tres anys, un període màxim d'amortització d'onze anys i un interès anual del 0,805%. La UB havia avalat 19,41 M€ a l'FPCB fins al 31 de desembre del 2013 pels ajornaments de les quotes corresponents a bestretes reemborsables. En el mateix acord, el Govern va autoritzar concedir un aval de la Generalitat de Catalunya per un import màxim de 40,31 M€ el que va implicar que la UB ampliés la seva responsabilitat subsidiària en 20,89 M€, de manera que en cas que l'Administració General de l'Estat arribés a executar algun import avalat per la Generalitat de Catalunya, aquesta es pogués rescabalar mitjançant la disminució de les transferències corrents que correspondrien a la UB.

Posteriorment, el Govern de la Generalitat mitjançant acord del 21 d'abril del 2015 va deixar sense efecte l'acord del 13 de maig del 2014 i va establir uns nous ajornaments pels quals la Generalitat va incrementar el seu aval fins a 41,10 M€ i l'ampliació de la responsabilitat subsidiària de la UB en el mateix import, de manera que en cas que l'Administració General de l'Estat arribés a executar algun import avalat per la Generalitat de Catalunya, aquesta es pogués rescabalar mitjançant la disminució de les transferències que correspondrien a la UB (sense precisar que aquestes haguessin de ser corrents). Als comptes anuals de la UB corresponents a l'exercici 2015 hi consta que a 30 de juny 2016 el deute viu de l'FPCB per aquest concepte ascendeix a 48,9 M€ (46,4 M€ amb el Ministeri i 2,5 M€ amb la Generalitat). Les quotes vençudes no ateses són de 32,1 M€.

A 31 de desembre del 2014 existeixen unes partides conciliatòries entre l'FPCB i la UB de 327.621 € que corresponen a factures de l'FPCB que no havien estat registrades per la UB. D'aquestes, la major part corresponen a factures amb càrrec a un sol grup de recerca. A 31 de desembre del 2015 part d'aquestes factures estaven en litigi i altres ja s'havien pagat. De l'anàlisi efectuada es desprèn que aquestes despeses es van fer sense tenir crèdit. Els serveis facturats comprenen, entre d'altres, el lloguer d'espais, quotes de manteniment, subministraments, usos d'aparells i serveis generals prestats pel PCB al grup de recerca en dos dels edificis de l'FPCB. No ha quedat acreditat que el finançament d'aquestes despeses correspongui al grup de recerca o hagi de registrar-se amb càrrec del pressupost general de la UB.

El 31 de desembre del 2014 l'FPCB presenta una difícil situació financera amb uns fons propis negatius de 37,56 M€ i un passiu circulat superior en un 146,76% a l'actiu circulat.

Tenint en compte aquesta situació, la dependència de l'FPCB respecte de la UB, el fet que moltes de les obligacions de pagament ja vençudes es troben impagades i donat que la UB ha presentat garanties per aquestes operacions, es podrien derivar obligacions amb conseqüències negatives sobre la situació financera de la Universitat.

D'altra banda, atès que la reversió parcial de l'edifici de l'FPCB no s'ha produït, i tenint en compte la capacitat financera de l'FPCB, la UB hauria de provisionar la totalitat de la bestreta lliurada i, per tant, a 31 de desembre del 2014, les despeses del Compte del resultat economicopatrimonial i les provisions del passiu del Balanç de la UB estan infravalorades en 3,43 M€.

2.6.3. Deutors pressupostaris

Els deutors pressupostaris inclouen els drets pendents de cobrament del pressupost de l'exercici corrent, d'exercicis tancats i el resultat de diversos ajustaments entre la comptabilitat pressupostària i la financera.

La Sindicatura ha analitzat la situació dels drets pendents de cobrament del pressupost corrent i de pressupostos tancats a 31 de desembre del 2014. En el quadre 19 se'n mostra el desglossament per antiguitat.

Quadre 19. Drets pendents de cobrament a 31 de desembre del 2014

Exercici	Import
2006	7.997.840
2008	13.209
2009	320.779
2010	339.210
2011	16.227.114
2012	12.336.723
2013	12.225.612
2014	33.120.838
Total	82.581.325

Imports en euros.

Font: Elaboració pròpia.

Del total pendent de cobrament a 31 de desembre del 2014, durant l'exercici 2015 es van anul·lar drets per 0,27 M€. D'aquests, 0,24 M€ corresponien a drets liquidats l'exercici 2014 i la resta a drets d'exercicis tancats.

Un 66,37% del drets pendents de cobrament corresponen a la Generalitat de Catalunya i un 5,47% a partides pendents de cobrament de diferents ministeris. El saldo amb la Generalitat de Catalunya ha estat conciliat amb la resposta de la Generalitat sense incidències a remarcar. No ha estat possible conciliar les partides pendents de cobrament a 31 de de-

sembre del 2014 dels ministeris amb la resposta de la Intervenció General de l'Estat. No obstant això, el 9 de novembre del 2016 restaven pendents de cobrament 706.502 €. Les diferències de conciliació entre els ministeris i la UB són degudes a diferències en el criteri de comptabilització entre aquests i la UB.

La Sindicatura ha analitzat un 94,40% dels drets pendents de cobrament a 31 de desembre del 2014. De l'anàlisi realitzada es desprenen les observacions següents:

- A 31 de desembre del 2014 la UB tenia registrats 54,81 M€ de deute pendent de la Generalitat (8,33 M€ procedents del 2010 i exercicis anteriors, 15,35 M€ del 2011, 10,67 M€ del 2012, 8,38 M€ del 2013, 12,08 M€ del 2014). El 31 de juliol del 2015 continuaven pendents de cobrament 46,97 M€. En el quadre 20 es mostra el detall a 31 de desembre del 2014 del deute anterior al 2010 que la UB tenia provisionat a 31 de desembre del 2014. La Generalitat no tenia reconeguda cap obligació pendent de pagament per aquest concepte.

Quadre 20. Deute pendent de cobrament de la Generalitat de Catalunya a 31 de desembre del 2014 del deute anterior al 2010

Concepte	Import
Liquidació subvenció bàsica 2006	2.720.167
Liquidació subvenció fixa 2006	2.175.848
Liquidació subvenció estratègica 2006	1.356.005
Liquidació subvenció compensatòria 2006	314.496
Inversions 2006	793.426
Subvenció derivada 2006	637.899
Altres	329.980
Total	8.327.821

Imports en euros.

Font: Elaboració pròpia.

- Els Deutors pressupostaris de l'exercici 2014 inclouen 5,00 M€ corresponents a l'avançament de la concessió demanial del solar situat al carrer Pau Gargallo, 30 de Barcelona, propietat de la UB, que es va cobrar el febrer del 2015 (vegeu l'apartat 2.2.3.6).
- Dins de Drets pendents de cobrament la UB té inclòs l'import de 2,55 M€ corresponent a l'assignació de la Generalitat de Catalunya per al finançament del Pla Jaume Serra i Hünter de l'any 2014. La UB va cobrar aquest dret durant l'exercici 2014 però no el va aplicar (vegeu l'apartat 2.2.3.5).
- Dins de Drets pendents de cobrament s'inclouen drets per 2,27 M€ que corresponen als resultats financers dels col·legis majors dels exercicis 2012, 2013 i 2014 pendents de cobrament i que són conseqüència del mètode d'integració que segueix la UB dels comptes dels col·legis majors (vegeu l'apartat 2.2.3.4).

- Els drets pendents de cobrament inclouen 2,52M€ corresponents a matrícules de cursos de postgrau. D'altra banda, consten com a Cobraments pendents d'aplicació definitiva a l'Estat del romanent de tresoreria 1,45M€ de cobraments de cursos de postgrau pendents d'aplicació (vegeu l'apartat 2.5).
- Els drets pendents de cobrament inclouen 690.524€ corresponents al cànon dels exercicis 2013 i 2014 a pagar a l'FPCB per la concessió de domini públic de l'edifici Hèlix i del solar en què està construït (vegeu l'apartat 2.6.2).

El 17 de desembre del 2015 la UB va cobrar del Fons de liquiditat autonòmic (FLA) 55,39M€ del deute que la Generalitat de Catalunya mantenia amb la UB, dels quals 27,49M€ corresponien a deutes dels exercicis 2011, 2012, 2013 i 2014 i 27,90M€ corresponen a deutes de l'exercici 2015.

2.6.4. Deutors no pressupostaris

Els deutors no pressupostaris inclouen 347.798€ de bestretes i préstecs concedits dels quals 210.454€ corresponen a bestretes de nòmina al personal. No ha estat possible obtenir un detall a 31 de desembre del 2014 per persona i per antiguitat del deute d'aquestes bestretes i per tant la Sindicatura no es pot pronunciar sobre la seva correcció.

2.6.5. Ingressos a distribuir en diversos exercicis

La UB no disposa de la informació individualitzada dels imports dels béns adquirits amb anterioritat a l'exercici 2011 i finançats per subvencions de recerca. Per aquest motiu, el traspàs de les subvencions de capital a resultats de l'exercici es fa aplicant un percentatge global. Per als béns adquirits a partir de l'entrada en funcionament del nou programa informàtic ja hi ha un seguiment individualitzat.

2.6.6. Provisions per a riscos i despeses

L'epígraf Provisió per a riscos i despeses recull 2,25M€ corresponents a les matrícules dels alumnes d'altres universitats que participen en màsters interuniversitaris gestionats per la UB, pendents de liquidació. La UB reconeix l'obligació en la comptabilitat pressupostària quan es fa la liquidació d'aquests màsters amb les altres universitats i es compensen les despeses en què ha incorregut la UB.

El 31 de desembre del 2014 la UB també manté una provisió per a riscos i despeses de 2,09M€ per cobrir el possible impagament del retorn de la bestreta lliurada per la UB a l'FPCB per la reversió anticipada de la concessió d'un edifici (vegeu l'apartat 2.6.2).

Les subvencions finalistes estan subjectes a revisió per part dels organismes finançadors. Dins de la provisió per a riscos i despeses en l'exercici 2014 s'inclouen 1,06 M€ corresponents a despeses justificades que no han estat acceptades pels òrgans concedents. D'altra banda, la UB manté la provisió de 3,85 M€ per cobrir possibles reintegraments de subvencions pendents de revisió per part dels organismes atorgants.

2.7. COMPTE DEL RESULTAT ECONOMICOPATRIMONIAL

En el quadre 21 es presenta el Compte del resultat economicopatrimonial de la UB corresponent als exercicis 2011, 2012, 2013 i 2014.

Quadre 21. Compte del resultat economicopatrimonial. Exercicis 2011, 2012, 2013 i 2014

CONCEPTE	2011	2012	2013	2014
DESPESES	439.911.644	423.526.741	400.794.493	396.028.845
Variació d'existències	16.026	0	17.613	2.243
Despeses de gestió ordinària, de funcionament dels serveis i de prestacions socials	409.773.658	394.174.746	377.758.592	377.341.812
Despeses de personal	284.975.537	266.072.334	265.594.144	265.683.668
Dotacions per a amortitzacions d'immobilitzat	43.058.646	42.981.691	35.009.535	37.476.102
Variació de provisions de tràfic	(1.934.289)	2.440.697	(1.340.453)	(27.573)
Serveis exteriors	84.064.026	82.269.161	76.366.089	73.364.790
Tributs	(892.862)	(624.687)	(362.922)	(227.158)
Despeses financeres i assimilades	502.600	1.035.550	2.492.199	1.071.983
Transferències i subvencions	19.909.926	24.038.541	17.509.713	16.100.759
Pèrdues i despeses extraordinàries	10.212.034	5.313.454	5.508.575	2.584.031
INGRESSOS	424.177.055	393.711.860	401.654.307	404.605.473
Vendes i prestació serveis	2.025.729	353.212	448.553	503.240
Variació d'existències	153.445	59.861	0	37.202
Ingressos de gestió ordinària	95.526.194	110.296.695	122.520.401	126.323.892
Altres ingressos de gestió ordinària	20.837.774	6.709.172	7.333.238	8.022.320
Transferències i subvencions	246.785.536	241.882.177	238.980.266	234.878.075
Beneficis i ingressos extraordinaris	58.848.377	34.410.743	32.371.849	34.840.744
RESULTAT DE L'EXERCICI	(15.734.589)	(29.814.881)	859.814	8.576.628

Imports en euros.

Font: Comptes anuals de la UB.

A continuació es destaquen aquells aspectes de les partides del Compte del resultat economicopatrimonial que es consideren més rellevants. A més, en altres apartats de l'informe s'han posat de manifest diversos aspectes que s'han de tenir en compte per poder fer una correcta anàlisi del Compte del resultat economicopatrimonial de la UB dels exercicis 2011, 2012, 2013 i 2014 i de l'evolució d'aquest estat respecte dels exercicis anteriors.

- L'exercici 2011 la UB va registrar com a ingressos extraordinaris d'exercici anteriors 15,70 M€ corresponents al patrimoni dels col·legis majors a 31 de desembre del 2010 (vegeu l'apartat 2.2.3.4).
- Com a conseqüència d'un error que es va produir en l'estimació de les vides útils de béns de l'immobilitzat material en el moment del canvi del sistema informàtic de gestió economicofinancera, la UB va reconèixer 14,86 M€ d'ingressos d'exercicis anteriors l'exercici 2013 i una despesa d'exercicis anteriors de 2,72 M€ l'exercici 2014. Paral·lelament, durant l'exercici 2014 la UB va regularitzar les subvencions associades, el que va representar un ingrés d'exercicis anteriors de 4,31 M€ (vegeu l'apartat 2.6.1).
- L'exercici 2014 es va produir un ingrés extraordinari de 12,70 M€ en donar-se d'alta les edificacions i terrenys de l'Hospital Clínic i l'immoble situat a Via Augusta, 140 (Institut Menéndez i Pelayo) (vegeu l'apartat 2.6.1).

S'ha revisat la conciliació entre el Compte del resultat economicopatrimonial amb el Romanent de tresoreria a 31 de desembre del 2014 amb resultat satisfactori.

2.8. CONTRACTACIÓ

La UB, durant els exercicis 2011 i 2012, no tenia una unitat de contractació que gestionés de forma centralitzada tots els contractes de la Universitat. El 23 de juliol del 2013 el Consell de Govern de la UB va aprovar la creació de l'Oficina de Contractació Administrativa. Durant el 2014 encara no s'havien assignat definitivament els recursos humans i materials a l'Oficina perquè pogués desenvolupar les seves tasques.

En el període fiscalitzat, la normativa aplicable en matèria de contractació és la Llei 30/2007, del 30 d'octubre, de contractes del sector públic (LCSP) fins al 16 de desembre del 2011 i el Reial decret legislatiu 3/2011, del Text refós de la Llei de contractes del sector públic (TRLCSPP) a partir d'aquesta data.

En el quadre 22 es presenta el detall per naturalesa dels contractes licitats els exercicis 2011, 2012, 2013 i 2014, mentre que en el quadre 23 es mostren els procediments d'adjudicació emprats.

Quadre 22. Naturalesa dels contractes licitats

Tipus de contracte	Exercici 2011		Exercici 2012		Exercici 2013		Exercici 2014		Total	
	Nombre	Import	Nombre	Import	Nombre	Import	Nombre	Import	Nombre	Import
Obres	11	12.466.986	7	2.542.881	3	422.585	7	37.778.074	28	53.210.526
Serveis	38	38.653.165	44	9.775.918	30	3.347.985	34	7.450.377	146	59.227.445
Subministraments	36	16.792.832	56	7.665.625	37	4.934.915	22	13.916.304	151	43.309.676
Total	85	67.912.983	107	19.984.424	70	8.705.485	63	59.144.755	325	155.747.647

Imports en euros, IVA exclòs.

Font: Elaboració pròpia.

Quadre 23. Procediments d'adjudicació

Procediment	Exercici 2011		Exercici 2012		Exercici 2013		Exercici 2014		Total	
	Nombre	Import	Nombre	Import	Nombre	Import	Nombre	Import	Nombre	Import
Obert	25	51.818.433	20	7.637.613	10	3.746.188	22	10.459.859	77	73.662.093
Negociat	58	4.099.560	84	11.354.993	56	4.823.409	37	2.543.091	235	22.821.053
Acord marc	1	10.884.145	3	991.818	4	135.888	3	9.778.169	11	21.790.020
Restringit	1	1.110.845	0	0	0	0	0	0	1	1.110.845
Diàleg competitiu	0	0	0	0	0	0	1	36.363.636	1	36.363.636
Total	85	67.912.983	107	19.984.424	70	8.705.485	63	59.144.755	325	155.747.647

Imports en euros, IVA exclòs.

Font: Elaboració pròpia.

La Sindicatura de Comptes ha analitzat una mostra de trenta-cinc contractes licitats els exercicis 2011, 2012, 2013 i 2014, que representa un 79,13% de l'import total licitat. S'han analitzat els quatre contractes d'obres amb import de licitació igual o superior a 1,00 M€, els divuit contractes de subministraments i serveis amb import de licitació superior a 600.000€ i tretze contractes escollits a criteri de l'auditor. En l'annex 4.2.5 es presenta el detall de la mostra de contractes analitzats. El resum dels expedients analitzats amb els criteris esmentats es presenta en el quadre 24.

Quadre 24. Resum dels expedients analitzats

Tipus	Nombre d'expedients	Import licitat	Percentatge de la mostra sobre el total licitat
Obres	5	47.772.981	89,78
Serveis	15	44.958.674	75,91
Subministraments	15	30.503.934	70,43
Total	35	123.235.589	79,13

Imports en euros, IVA exclòs.

Font: Elaboració pròpia.

Nota: Dels expedients analitzats, a quinze els és aplicable la LCSP i a vint el TRLCSP. El procediment d'adjudicació ha estat obert en dinou expedients, negociat en deu, acord marc en quatre, restringit en un i diàleg competitiu en un.

La disposició addicional primera del Reial decret llei 20/2012, del 13 de juliol, de mesures per garantir l'estabilitat pressupostària i de foment de la competitivitat, preveu que abans del 31 de desembre del 2012 els ens, organismes i entitats que formen part del sector públic, d'acord amb l'article 3.1 del TRLCSP, havien de dictar les instruccions pertinents per evitar actuacions que poguessin considerar-se determinants per al reconeixement d'una relació laboral. La UB no ha dictat aquestes instruccions encara que inclou en els plecs una clàusula que especifica que el contracte no suposarà en cap cas ni en cap circumstància una relació laboral amb l'adjudicatari o el seu personal.

Observacions sobre els expedients als quals els és aplicable la LCSP

De la revisió dels expedients als quals és aplicable la LCSP es desprenen les observacions següents:

- En els expedients 1, 7 i 10 es va superar el termini màxim de dos mesos per a l'adjudicació del contracte des de l'obertura de postopes establert en l'article 145 de la LCSP.
- En els expedients 10 i 14 es va superar el termini de quaranta-vuit dies per a la publicació de l'adjudicació des de la data de formalització del contracte establert en l'article 138 de la LCSP.
- La formalització del contracte de l'expedient 11 no s'ha publicat en el *Butlletí Oficial de l'Estat* com corresponia d'acord amb l'article 138 de la LCSP.
- En els expedients 8 i 10 el lliurament dels equips adquirits es va fer amb retard respecte del termini establert en els contractes.
- En l'expedient 4 la certificació final de les obres es va fer al cap de quatre mesos de la recepció. Així, doncs, es va superar el termini de tres mesos establert per l'article 218 de la LCSP.

Observacions sobre els expedients als quals els és aplicable el TRLCSP

De la revisió dels expedients als quals és aplicable el TRLCSP es desprenen les observacions següents:⁴

- En els expedients 32 i 34 el lliurament dels equips adquirits es va fer amb retard respecte del termini establert en els contractes.
- En l'expedient 27, entre els criteris subjectes a judici de valor, s'inclou la presentació de millores amb una ponderació de 24 sobre 100. Aquest criteri es defineix de la forma següent: "Es valorarà l'ofertament d'altres prestacions complementàries, tant pel que fa als béns subministrats com als serveis complementaris. Es valorarà especialment l'ofertament per part del licitador de l'accés a paquets de revistes electròniques d'un editor sense cost addicional al de les revistes actualment subscrietes del mateix, així com l'ofertament de programaris per a la gestió de recursos electrònics." En l'informe de valoració únicament s'han valorat dues millores: accés a bases de dades i paquets de revistes electròniques sense cost addicional (14 punts) i programaris per a la gestió de recursos electrònics (10 punts). La Sindicatura considera que el fet de valorar únicament aquestes dues millores fa que no s'hagi respectat el contingut del plec i que hauria estat més

4. Com a conseqüència de les al·legacions presentades s'ha eliminat una observació.

adequat establir la puntuació dels dos subcriteris en el plec en aplicació dels principis de transparència i igualtat d'accés dels licitadors al procediment.

- En els expedients 17, 20, 23 i 24 es va superar el termini de dos mesos entre l'obertura de proposicions i l'adjudicació establert en l'article 161 del TRLCSP.
- En l'expedient 29 (adjudicat el 28 de maig del 2015) les clàusules del contracte de col·laboració publicoprivada de la primera fase de l'ampliació de la Facultat de Dret no garanteix l'assumpció del risc operacional per part del concessionari perquè les pèrdues potencials en què aquest podria incórrer no són significatives en relació amb el global del contracte. El Comitè Tècnic de Comptes Nacionals de la Intervenció General de l'Estat (IGAE) va concloure en un informe del 16 de febrer del 2016 que el risc de disponibilitat era assumit en la seva major part per la UB; per tant, es considera que l'administració és la propietària econòmica de la infraestructura. El 15 de juny del 2016 la UB va presentar al·legacions a l'informe esmentat.

El fet que es consideri que la UB és la propietària econòmica de la infraestructura implica que els actius derivats del contracte s'hagin de classificar com a actius públics en termes del Sistema Europeu de Comptes (SEC), fet que incrementaria l'endeutament i el dèficit de la UB.

2.9. SEGUIMENT DE LES RECOMANACIONS DE L'INFORME 9/2013

A continuació es presenta el seguiment de les recomanacions incloses en l'informe 9/2013, referent als exercicis 2008, 2009 i 2010. Quan ha estat possible aquest seguiment s'ha fet referit al tercer trimestre del 2016.

Quadre 25. Seguiment de les recomanacions de l'informe 9/2013

Descripció	Situació	Apartat
Cal potenciar l'Oficina de Control Intern, Riscos i Responsabilitat Social Corporativa (OCI).	L'OCI té com a objectius millorar la planificació i la supervisió pressupostàries; proposar, impulsar i analitzar la possibilitat d'introduir actuacions en el marc de la responsabilitat social corporativa; desenvolupar un pla de controls anuals; identificar els riscos operacionals, legals i reputacionals, proposar solucions alternatives i dur a terme un control de legalitat i gestió; complir amb rigor la normativa aplicable respecte dels contractes i compromisos adquirits, i posar èmfasi en la recuperació de l'equilibri pressupostari. Durant el període fiscalitzat l'OCI ha anat desplegant les seves funcions.	-

Descripció	Situació	Apartat
L'Agència de postgraus ha d'establir procediments que regulin el reconeixement dels ingressos dels cursos de postgrau i la seva liquidació i tancament per tal de garantir que els cursos i els <i>overheads</i> corresponents es liquidin puntualment, que se'n reconeixin els resultats i s'apliqui la normativa interna en cas de superàvit o dèficit. A més, la gestió dels cursos de postgrau ha d'incloure el seguiment dels ingressos i despeses de tots els cursos, alumnes i hores de docència.	El Consell de Govern va aprovar el 2013 la Normativa de cursos de postgrau i extensió universitària. Les bases d'execució del pressupost inclouen les normes per a la liquidació dels cursos i per a la distribució de superàvits, si escau. No obstant això, la normativa continua sense incloure cap regulació sobre l'autofinançament ni sobre la dedicació del professorat, tant propi com extern. La informació dels cursos facilitada per la UB no ha permès fer una anàlisi sobre la seva gestió.	2.2.3.2
Cal vetllar perquè s'apliquin els principis i normes comptables públics, en especial en aquells aspectes relatius al moment de reconeixement de les obligacions, al reconeixement dels drets derivats d'ingressos per transferències i subvencions, a la comptabilització de l'IVA i a la liquidació dels drets per préstecs.	En la fiscalització realitzada no s'han observat incompliments en aquests aspectes.	-
La UB ha de prendre els acords necessaris per adaptar l'aplicació dels articles 17 i 18 de la Llei de la ciència, la tecnologia i la innovació a la mobilitat del seu personal investigador, concretant els diferents tipus d'entitats, les modalitats d'adscripció de PDI a altres entitats, així com les autoritzacions per prestar serveis en societats mercantils. Els acords han de recollir explícitament les obligacions del PDI envers la Universitat i les compensacions que, si escau, correspongui percebre a la Universitat i han de vetllar perquè en cap cas hi hagi un cost per a la Universitat i perquè quedi garantit el compliment de les obligacions del PDI.	Segons la UB la formalització d'aquesta adscripció d'investigadors s'ha fet mitjançant convenis per a la creació dels instituts o convenis que regulen la incorporació de la UB a instituts ja existents i l'adscripció específica dels investigadors està autoritzada pel rector. Aquests convenis no han estat objecte de fiscalització per la Sindicatura.	-
La UB hauria d'aprovar una normativa interna que reguli la participació del PAS i del PDI en activitats emmarcades en l'article 83 de la LOU i establir un procediment de control i seguiment sobre tots els pagaments realitzats des d'altres ens externs relacionats amb aquestes activitats.	En els exercicis fiscalitzats continua pendent.	2.2.2.1
Cal incloure en el pressupost la informació del PDI que exigeix l'article 70 de la LOU.	En els exercicis fiscalitzats continua pendent.	2.2.2.1
Cal actualitzar i connectar les dues bases de dades que s'utilitzen per a la confecció de les nòmines mensuals per evitar duplicitats.	Corregit.	-
Cal prendre les mesures adients per reflectir en els registres comptables la totalitat dels béns cedits i rebuts en cessió.	En els exercicis fiscalitzats continua pendent.	2.6.1

Descripció	Situació	Apartat
La UB hauria de realitzar una taxació de l'edifici Antiga Fàbrica Can Canela i registrar en la comptabilitat financera l'import taxat de l'edifici i del terreny.	En els exercicis fiscalitzats continua pendent.	2.6.1
Cal que totes les operacions d'endeutament siguin autoritzades d'acord amb la normativa aplicable.	No s'han observat incidències en el període fiscalitzat.	-
La UB hauria de revisar les relacions entre la Universitat i les entitats dependents; ajustar l'activitat d'aquestes al que els correspon d'acord amb el seu objecte fundacional; establir els acords reguladors de les relacions que incloguin la utilització dels serveis de la Universitat per part de les altres entitats i la forma de compensació dels costos produïts, i regularitzar aquells serveis que són propis de la Universitat i que són prestats o gestionats per altres entitats. També hauria d'establir els procediments necessaris perquè es realitzin conciliacions de forma periòdica amb totes les entitats vinculades i registrar en els estats comptables els ajustaments que es posen de manifest en el procés de consolidació.	Continua pendent amb l'excepció de les conciliacions amb les entitats que formen part del Grup UB, que es realitzen des de l'exercici 2012.	2.6.2
Cal revisar i definir la situació jurídica dels col·legis majors i fer les modificacions que calgui en els Estatuts de la Universitat.	En els exercicis fiscalitzats la UB ha fet una integració dels comptes dels col·legis majors.	2.2.3.4
Quant a la contractació administrativa, la Universitat hauria de crear una unitat que exerceixi les funcions de contractació de forma centralitzada i un registre únic de contractes, i hauria de complir estrictament els preceptes continguts en la normativa vigent de contractació administrativa, especialment en allò que fa referència a la selecció, valoració i constància documental del procés de valoració dels criteris d'adjudicació, l'especificació dels elements i de les condicions en què queden autoritzades la presentació de millores, i el respecte al termini màxim per realitzar l'adjudicació provisional.	El 2013 es va crear l'Oficina de Contractació Administrativa. A 31 de desembre del 2014 l'Oficina no estava plenament operativa. En la revisió d'expedients de contractació s'han observat alguns retards en l'adjudicació dels contractes i alguns aspectes referits als criteris d'adjudicació i publicació de les adjudicacions.	2.8
La Universitat ha de continuar duent a terme un exhaustiu procés de revisió de les despeses per generar estalvis i així millorar l'eficàcia i l'eficiència de la despesa pública, buscar fonts de finançament addicionals que facin possible la reducció del dèficit acumulat i buscar alternatives que permetin reconduir la situació financera de l'FPCB.	El Pla d'estabilitat pressupostària 2013-2016 no va ser aprovat pel Consell Social ni tampoc s'han aprovat les revisions que s'hi preveïen. La situació financera de l'FPCB continua sent preocupant.	2.5 i 2.6.2

3. CONCLUSIONS

La Sindicatura ha fiscalitzat els comptes anuals de la UB corresponents als exercicis 2011, 2012, 2013 i 2014.

El curs 2014-2015 hi havia 47.267 estudiants matriculats a la UB, s'hi van incorporar 13.127 alumnes nous i es van titular 10.094 estudiants. A 31 de desembre del 2014 la UB comptava amb 4.962 PDI i amb 2.282 PAS, a més de tenir personal d'administració i personal investigador contractat per a projectes de recerca.

Els drets liquidats en el pressupost d'ingressos dels exercicis 2011, 2012, 2013 i 2014 han estat de 422,35 M€, 404,17 M€, 372,00 M€ i 382,01 M€, respectivament, i s'han reconegut obligacions per 415,59 M€, 405,52 M€, de 384,85 M€ i 371,93 M€, respectivament. A 31 de desembre del 2014 la UB presentava un romanent genèric negatiu de 56,85 M€, que representa un 15,96% del pressupost inicial de l'exercici 2014.

Des del punt de vista economicofinancer, cal destacar que durant el període fiscalitzat la UB ha imputat com a romanent genèric 21,15 M€ corresponents als resultats dels col·legis majors (vegeu l'apartat 2.2.3.4); 5,00 M€ corresponents a l'avançament de la concessió demanial del solar situat al carrer Pau Gargallo per a la construcció i explotació d'una residència universitària (vegeu l'apartat 2.2.3.6), i 1,26 M€ corresponents a la liquidació de cursos de postgrau d'exercicis anteriors al període fiscalitzat (vegeu l'apartat 2.2.3). Aquestes circumstàncies, entre d'altres, han contingut el dèficit de la UB que s'ha reduït en 1,16 M€ de l'exercici 2010 al 2014.

3.1. OPINIÓ I OBSERVACIONS

Opinió

D'acord amb l'objecte, l'abast i la metodologia utilitzada en aquest informe, detallats en la introducció, l'opinió de la Sindicatura és que, excepte pels possibles efectes de les limitacions descrites en les observacions 1 a 4 i excepte pels fets descrits en les observacions 5 a 9, els comptes anuals expressen en tots els aspectes significatius la imatge fidel del patrimoni i de la situació financera de la UB el 31 de desembre del 2014 i també dels resultats, dels fluxos d'efectiu i de la liquidació pressupostària corresponents a l'exercici anual finalitzat en aquella data, d'acord amb el marc normatiu d'informació financera aplicable i, en particular, amb els principis i criteris comptables que aquest marc conté.

Es posa un èmfasi especial en l'observació 10 d'aquest informe. Aquesta qüestió, però, no modifica l'opinió de la Sindicatura.

Observacions

A continuació s'inclouen les observacions més significatives que s'han posat de manifest durant el treball de fiscalització realitzat sobre determinats aspectes de la UB corresponents als exercicis 2011, 2012, 2013 i 2014 que, si escau, caldria esmenar.

1. Immobilitzat material i immaterial (vegeu l'apartat 2.6.1)
 - L'any 2005 la UB va adquirir un edifici mitjançant una operació de cens emfitèutic. La distribució del valor de cost entre terreny i edifici es va fer en proporció als valors cadastrals i no segons una taxació.
 - La UB no té registrats –i en alguns casos tampoc inventariats– tots els béns propietat seva. A més, per a alguns dels béns rebuts i/o cedits la UB no té formalitzats els documents suport que regulin la seva utilització ni disposa de valoracions pericials que permetin conèixer el valor pel qual haurien d'estar comptabilitzats. D'altra banda, el criteri de registre comptable que segueix la UB per aquestes operacions no és homogeni.
 - El registre actualitzat dels llibres i les revistes de la UB no inclou els comprats directament pels professors i altre personal.
 - L'immobilitzat material dels col·legis majors no està etiquetat i no forma part de l'inventari de la UB.
 - De les proves de verificació de l'inventari es poden fer diverses observacions que es detallen en l'apartat corresponent.
2. La UB no disposa de la informació dels imports dels béns subvencionats amb subvencions de recerca amb anterioritat a l'exercici 2011. El traspàs a resultats es fa en funció d'un percentatge global (vegeu l'apartat 2.6.5).
3. No ha estat possible obtenir un detall a 31 de desembre del 2014 de les bestretes concedides al personal i pendents de retorn (vegeu l'apartat 2.6.4).
4. Els imports registrats com a ingressos i els saldos pendents de cobrament amb l'AGAUR no han estat conciliats (vegeu l'apartat 2.2.3.5).
5. A 31 de desembre del 2014 existien comptes a nom de la UB amb un saldo de 650.867 € que no formaven part de l'Estat de tresoreria d'aquest exercici. Aquests imports són d'ingressos que no havien estat liquidats en el pressupost de l'exercici corresponent (vegeu l'apartat 2.3).
6. Els col·legis majors propis de la UB porten una comptabilitat separada i la UB fa una incorporació de les seves operacions a final de l'exercici. De la revisió d'aquesta inte-

gració es poden fer diverses observacions a conseqüència de les quals el romanent de tresoreria de la UB està sobrevalorat en 3,80 M€ i l'immobilitzat material i el patrimoni estan sobrevalorats en 991.321 € (vegeu l'apartat 2.2.3.4).

7. La UB resta del Romanent de tresoreria a 31 de desembre del 2014 una part de les factures pendents d'imputar al pressupost en lloc d'ajustar la totalitat d'aquestes factures. En conseqüència, a 31 de desembre del 2014 el romanent de tresoreria total està sobrevalorat en 2,89 M€ (vegeu l'apartat 2.5).
8. La UB tenia inclòs com a romanent afectat a 31 de desembre del 2014 drets de dubtós cobrament que s'haurien d'haver registrat com a provisió per insolvències. Això fa que el romanent de tresoreria i el romanent afectat en aquesta data estiguessin sobrevalorats en 979.634 € (vegeu l'apartat 2.5).
9. El 31 de desembre del 2014 la UB tenia registrats com a immobilitzat financer 5,52 M€ per una bestreta atorgada a l'FPCB i una provisió de 2,09 M€. La Sindicatura considera que la resta del deute per 3,43 M€ també s'hauria de provisionar (vegeu l'apartat 2.6.2).
10. L'FPCB presenta a 31 de desembre del 2014 una difícil situació financera amb uns fons propis negatius de 37,56 M€ i un passiu circulat superior en un 146,76% a l'actiu circulat. Tenint en compte aquesta situació, la dependència de l'FPCB respecte de la UB, el fet que moltes de les obligacions de pagament ja vençudes es troben impagades i que la UB ha presentat garanties per aquestes operacions, es podrien derivar obligacions amb conseqüències negatives sobre la situació financera de la Universitat (vegeu l'apartat 2.6.2).
11. La UB no presenta en els comptes anuals el moviment de les operacions no pressupostàries tal com estableix el Pla especial de comptabilitat pública per a les universitats públiques de Catalunya. D'altra banda, els cobraments i pagaments no pressupostaris inclosos en el Compte general de la tresoreria inclouen moviments que no són pròpiament entrades i sortides de tresoreria sinó que corresponen a moviments interns (vegeu l'apartat 2.3).
12. La Instrucció del vicerector amb competències en matèria econòmica i del gerent sobre incorporació de romanents de l'exercici 2013 del 21 d'octubre del 2013 va suposar una modificació de les bases d'execució del pressupost que hauria d'haver aprovat el Consell Social (vegeu l'apartat 2.2.1).
13. Les bases d'execució del pressupost de la UB preveuen que el Consell Social pugui aprovar determinades transferències de crèdit de capital a corrent sense tenir la conformitat prèvia del departament de la Generalitat competent en matèria d'universitats. Aquesta previsió incompleix l'article 89.g de la LUC (vegeu l'apartat 2.2.1).

14. En l'exercici 2014 la UB ha inclòs dins de les factures pendents de rebre del Balanç una provisió per 5,62M€ però no ha reconegut les obligacions corresponents en el pressupost, incomplint el principi de meritació recollit en els articles 28.b i 35 del Text refós de la Llei de finances públiques de Catalunya (vegeu l'apartat 2.4).
15. L'RLT del PDI no ha estat aprovada. El Consell Social de la UB va aprovar el 23 de desembre del 2014 l'RLT del personal eventual. L'RLT del PAS aprovada per la UB no inclou el personal que presta serveis als col·legis majors. Així mateix, es posa de manifest l'existència de llocs de treball estructurals ocupats que no consten a l'RLT o llocs ocupats pel PAS laboral que haurien d'estar ocupats per funcionaris. D'altra banda, existeixen complements i gratificacions no inclosos en l'RLT aprovada (vegeu l'apartat 2.2.2.1).
16. La UB va prendre diversos acords sobre tancament d'instal·lacions que van fer que s'incomplís la normativa aplicable en matèria de jornada laboral i de dies d'assumptes propis (vegeu l'apartat 2.2.2.1).
17. L'exercici 2013 els representants de la UB i del PAS van signar un acord sobre la conciliació de la vida personal, gestió del temps, flexibilitat i altres mesures que en la pràctica suposen reduccions de la jornada de treball contràries a la normativa vigent (vegeu l'apartat 2.2.2.1).
18. La UB abona alguns complements salarials al PAS que no s'ajusten a dret perquè deriven d'acords establerts per òrgans de negociació no vàlids i complements salarials que es paguen per períodes de temps superiors als establerts legalment (vegeu l'apartat 2.2.2.1).
19. L'Acord sobre la dedicació acadèmica del professorat a temps complet de la UB inclou algunes previsions que no s'ajusten a la normativa aplicable (vegeu l'apartat 2.2.2.1).
20. En el període fiscalitzat la UB no disposava de cap normativa que regulés la participació del seu personal en activitats de l'article 83 de la LOU. D'altra banda, una part important de les activitats de l'article 83 es realitzen a través d'altres entitats participades que fan els pagaments directament. La UB no disposa d'un control dels pagaments fets per aquestes entitats, per la qual cosa la Sindicatura no pot concloure sobre el compliment del límit retributiu del PDI establert en el Reial decret 1450/1989 i dels límits retributius establerts en la normativa sobre incompatibilitats (vegeu l'apartat 2.2.2.1).
21. La UB no ha constituït el Servei d'inspecció per al seguiment i control general de la disciplina acadèmica previst pel Reial decret 898/1985, del 30 d'abril, sobre règim del professorat universitari (vegeu l'apartat 2.2.2.1).

22. Les retribucions del personal al servei dels col·legis majors es gestionen de forma separada. Els col·legis majors apliquen al seu personal el Conveni col·lectiu autonòmic de l'ensenyament privat de Catalunya encara que al seu personal li són aplicables tots els preceptes legals que s'apliquen al personal de la UB. De l'anàlisi realitzada de les retribucions del personal al servei dels col·legis majors es poden fer diverses observacions, el detall de les quals figura en l'apartat 2.2.2.1 de l'informe.
23. A més dels aspectes assenyalats en les observacions 15 a 22, de l'anàlisi realitzada de les retribucions individuals del PAS i del PDI es poden fer diverses observacions, el detall de les quals figura en l'apartat 2.2.2.1 de l'informe.
24. De l'anàlisi realitzada d'una mostra de noranta-nou pagaments es desprèn que en cinquanta-sis pagaments d'un total de setanta-quatre corresponents a operacions comercials s'ha superat el termini de pagament que corresponia (vegeu l'apartat 2.2.2.2).
25. La UB no fa un control i seguiment complet dels cursos de postgrau que inclogui l'obtenció d'un detall d'ingressos i despeses de tots els cursos, alumnes, hores de docència i altra informació bàsica que permeti fer una anàlisi sobre la seva gestió (vegeu l'apartat 2.2.3.2).
26. La UB reté un percentatge dels ingressos dels projectes amb finançament privat i convenis d'investigació. La informació disponible no permet concloure sobre la suficiència de la part del cànon destinada a cobrir les despeses indirectes generades pels projectes (vegeu l'apartat 2.2.3.3).
27. La UB ha registrat com a cobraments pendents d'aplicació definitiva cobraments que haurien d'haver estat aplicats (vegeu l'apartat 2.5).
28. El Pla d'estabilitat pressupostària 2013-2016 no va ser aprovat pel Consell Social com estableix l'article 16 de la Llei 1/2012, del 22 de febrer, de pressupostos per al 2012 vigent l'exercici 2013. El Pla preveu la necessitat de la seva revisió el primer trimestre del 2014, 2015 i 2016 per a la seva aprovació pel Consell de Govern i elevació definitiva al Consell Social. El Consell de Govern i el Consell Social de la UB no n'han aprovat cap revisió (vegeu l'apartat 2.5).
29. De la revisió de transaccions i saldos entre la UB i les empreses que formen part del Grup es desprenen diverses observacions en relació amb la compensació de costos, entre elles gestió de projectes i cursos, serveis prestats, personal, utilització d'espais i registre comptable (vegeu els apartats 2.2.3.3 i 2.6.2).
30. En l'expedient de col·laboració publicoprivada de la primera fase de l'ampliació de la Facultat de Dret (adjudicat el 2015) no es transfereix el risc operacional al conces-

sionari. En conseqüència, els actius derivats del contracte s'haurien de classificar com a actius públics en termes del Sistema Europeu de Comptes (SEC), fet que incrementaria l'endeutament i el dèficit de la UB (vegeu l'apartat 2.8).

3.2. RECOMANACIONS

A continuació es presenta un conjunt de recomanacions que contribuiria a la millora dels aspectes assenyalats en l'informe.

1. La UB hauria de prendre les mesures oportunes per poder presentar en els comptes anuals el moviment de les operacions de tresoreria no pressupostàries d'acord amb el Pla especial de comptabilitat pública per a les universitats públiques de Catalunya perquè el Compte general de la tresoreria reflecteixi els cobraments i pagaments reals de les operacions no pressupostàries.
2. La UB hauria de fer una anàlisi dels llocs de treball i fer les modificacions necessàries en l'RLT del PAS perquè s'ajustés completament a la normativa vigent i elaborar l'RLT del PDI d'acord amb la normativa vigent.
3. La UB hauria de revisar l'Acord sobre dedicació acadèmica del professorat a temps complet per adequar-lo a la normativa vigent.
4. La UB hauria d'aprovar una normativa interna que regulés la participació del PAS i del PDI en activitats emmarcades en l'article 83 de la LOU i establir un procediment de control i seguiment sobre tots els pagaments relacionats amb aquestes activitats realitzats des d'altres ens externs.
5. La UB hauria d'estudiar i negociar amb els representants del personal, seguint les normes de negociació aplicables, la implantació de mesures de conciliació laboral que s'ajustessin a la normativa vigent en matèria de jornada i permisos.
6. La UB hauria de fer una revisió de l'inventari d'immobilitzat per incloure-hi els béns que no hi estiguin inclosos, donar de baixa els béns que no existeixin, portar a terme les actuacions que escaiguin per regularitzar els béns cedits i rebuts en cessió, etiquetar els béns que no estiguin etiquetats i establir els mecanismes de control per al seu manteniment i per a la seva adequada gestió. Un cop regularitzada la situació dels elements d'immobilitzat, caldria fer una revisió i adequació, si escau, de les cobertures de les pòlisses d'assegurances corresponents.
7. La UB hauria de realitzar una taxació de l'edifici de l'Antiga Fàbrica Can Canela i registrar en la comptabilitat financera l'import taxat de l'edifici i el terreny.

8. La UB hauria d'establir els procediments necessaris perquè els moviments en els imports lliurats i retornats com a bestretes al personal es registressin puntualment a la comptabilitat i perquè es realitzessin conciliacions periòdiques entre el departament de Tresoreria i el departament de personal.
9. La UB hauria de revisar les relacions entre la Universitat i les entitats dependents; ajustar l'activitat d'aquestes al que els correspon d'acord amb el seu objecte fundacional; establir els acords reguladors de les relacions que incloguin la utilització dels serveis de la Universitat per part de les altres entitats i la forma de compensació dels costos produïts, i regularitzar aquells serveis que són propis de la Universitat i que són prestats o gestionats per altres entitats. Caldria que s'adoptessin les mesures necessàries perquè les operacions amb les entitats dependents es registressin de manera puntual tant a la UB com a les entitats que en depenen.
10. La UB hauria d'incloure tots els comptes bancaris dels quals és titular al Compte general de la tresoreria i registrar dins el pressupost les operacions relacionades amb aquests comptes.
11. Les operacions dels col·legis majors i els seus actius i passius són operacions de la UB i per tant s'haurien de d'incorporar a la comptabilitat de la Universitat de forma puntual i adequada en el moment en què es produeixen.
12. La UB hauria d'establir procediments que regulessin el reconeixement dels ingressos dels cursos de postgrau i la seva liquidació i tancament per tal de garantir que els cursos corresponents es liquidin puntualment, que se'n reconeixin els resultats i s'apliqui la normativa interna en cas de superàvit o dèficit. A més, la gestió dels cursos de postgrau ha d'incloure el seguiment dels ingressos i despeses de tots els cursos, alumnes i hores de docència.
13. La Universitat hauria de continuar duent a terme un exhaustiu procés de revisió de les despeses per generar estalvis i així millorar l'eficàcia i l'eficiència de la despesa pública, buscar fonts de finançament addicionals que fessin possible la reducció del dèficit acumulat i buscar alternatives que permetessin reconduir la situació financera de l'FPCB.

4. ANNEXOS

4.1. COMPTES ANUALS

Els comptes anuals juntament amb els informes d'auditoria estan publicats al lloc web de la Sindicatura de Comptes de Catalunya (www.sindicatura.cat).

4.2. ALTRES

4.2.1. Detall de les liquidacions pressupostàries dels exercicis 2011, 2012, 2013 i 2014

Quadre 26. Liquidació del pressupost de l'exercici 2011. Despeses

Capítols de despeses	Pressupost inicial (A)	Modificacions (B)	Pressupost definitiu (C=A+B)	Obligacions reconegudes (D)	Estructura real (%) (E)	Nivell d'execució (%) (F=D/C)	Pagaments realitzats (G)	Nivell de pagament (%) (H=G/D)	Pendent de pagament (I=D-G)
Despeses de personal	265.585.429	29.480.850	295.066.279	282.571.224	67,99	95,77	274.149.337	97,02	8.421.887
Despeses de béns corrents i serveis	63.229.778	52.813.004	116.042.782	62.551.307	15,05	53,90	55.040.443	87,99	7.510.864
Despeses financeres	251.264	109.070	360.334	177.669	0,05	49,31	126.046	70,94	51.623
Transferències corrents	13.795.167	11.630.277	25.425.444	21.203.925	5,10	83,40	19.298.053	91,01	1.905.872
Inversions reals	35.595.968	99.208.240	134.804.208	46.380.444	11,16	34,41	41.599.570	89,69	4.780.874
Transferències de capital	236.917	5.243.973	5.480.890	1.672.860	0,40	30,52	1.614.244	96,50	58.616
Actius financers	0	298.784	298.784	298.784	0,07	100,00	298.784	100,00	0
Passius financers	715.644	2.734.264	3.449.908	731.367	0,18	21,20	731.367	100,00	0
Total despeses	379.410.167	201.518.462	580.928.629	415.587.580	100,00	71,54	392.857.844	94,53	22.729.736

Imports en euros.

Font: Estat de liquidació del pressupost presentat per la UB.

Les columnes E, F i H han estat elaborades per la Sindicatura.

Quadre 27. Liquidació del pressupost de l'exercici 2011. Ingressos

Capítols d'ingressos	Pressupost inicial (A)	Modificacions (B)	Pressupost definitiu (C=A+B)	Drets liquidats (D)	Estructura real (%) (E)	Nivell d'execució (%) (F=D/C)	Recaptació líquida (G)	Nivell de cobrament (%) (H=G/D)	Pendent de cobrament (I=D-G)
Taxes i altres ingressos	73.276.112	22.811.355	96.087.467	105.418.039	24,96	109,71	88.899.277	84,33	16.518.762
Transferències corrents	282.358.985	20.622.507	302.981.492	248.177.456	58,76	81,91	209.060.743	84,24	39.116.713
Ingressos patrimonials	1.966.320	17.125.815	19.092.135	19.714.313	4,67	103,26	13.746.871	69,73	5.967.442
Transferències de capital	20.602.651	15.461.777	36.064.428	36.311.779	8,60	100,69	28.194.270	77,64	8.117.509
Actius financers	0	113.734.620	113.734.620	88.518	0,02	0,08	88.518	100,00	0
Passius financers	1.206.099	11.762.388	12.968.487	12.638.419	2,99	97,45	10.903.920	86,28	1.734.499
Total ingressos	379.410.167	201.518.462	580.928.629	422.348.524	100,00	72,70	350.893.599	83,08	71.454.925

Imports en euros.

Font: Estat de liquidació del pressupost presentat per la UB.

Les columnes E, F i H han estat elaborades per la Sindicatura.

Quadre 28. Liquidació del pressupost de l'exercici 2012. Despeses

Capítols de despeses	Pressupost inicial (A)	Modificacions (B)	Pressupost definitiu (C=A+B)	Obligacions reconegudes (D)	Estructura real (%) (E)	Nivell d'execució (%) (F=D/C)	Pagaments realitzats (G)	Nivell de pagament (%) (H=G/D)	Pendent de pagament (I=D-G)
Despeses de personal	265.352.978	23.871.657	289.224.635	267.070.838	65,86	92,34	258.532.854	96,80	8.537.984
Despeses de béns corrents i serveis	60.580.041	38.443.124	99.023.165	61.417.746	15,15	62,02	52.090.906	84,81	9.326.840
Despeses financeres	361.299	888.105	1.249.404	740.401	0,18	59,26	697.410	94,19	42.991
Transferències corrents	8.076.347	23.813.936	31.890.283	25.373.107	6,26	79,56	24.726.962	97,45	646.145
Inversions reals	32.645.310	83.020.909	115.666.219	41.732.942	10,29	36,08	33.159.564	79,46	8.573.378
Transferències de capital	204.475	1.530.661	1.735.136	1.192.049	0,29	68,70	1.192.049	100,00	0
Actius financers	0	174.443	174.443	174.443	0,04	100,00	174.443	100,00	0
Passius financers	1.004.471	9.423.823	10.428.294	7.822.846	1,93	75,02	7.822.846	100,00	0
Total despeses	368.224.921	181.166.658	549.391.579	405.524.372	100,00	73,81	378.397.034	93,31	27.127.338

Imports en euros.

Font: Estat de liquidació del pressupost presentat per la UB.

Les columnes E, F i H han estat elaborades per la Sindicatura.

Quadre 29. Liquidació del pressupost de l'exercici 2012. Ingressos

Capítols d'ingressos	Pressupost inicial (A)	Modificacions (B)	Pressupost definitiu (C=A+B)	Drets liquidats (D)	Estructura real (%) (E)	Nivell d'execució (%) (F=D/C)	Recaptació líquida (G)	Nivell de cobrament (%) (H=G/D)	Pendent de cobrament (I=D-G)
Taxes i altres ingressos	103.219.868	31.193.994	134.413.862	139.231.498	34,45	103,58	130.156.410	93,48	9.075.088
Transferències corrents	232.684.569	11.072.340	243.756.909	228.789.764	56,61	93,86	217.116.659	94,90	11.673.105
Ingressos patrimonials	10.112.356	(4.849.126)	5.263.230	2.758.455	0,68	52,41	1.946.160	70,55	812.295
Transferències de capital	22.208.128	8.903.577	31.111.705	31.241.105	7,73	100,42	17.298.970	55,37	13.942.135
Actius financers	0	132.741.728	132.741.728	47.370	0,01	0,04	47.370	100,00	0
Passius financers	0	2.104.145	2.104.145	2.104.145	0,52	100,00	2.048.100	97,34	56.045
Total ingressos	368.224.921	181.166.658	549.391.579	404.172.337	100,00	73,57	368.613.669	91,20	35.558.668

Imports en euros.

Font: Estat de liquidació del pressupost presentat per la UB.

Les columnes E, F i H han estat elaborades per la Sindicatura.

Quadre 30. Liquidació del pressupost de l'exercici 2013. Despeses

Capítols de despeses	Pressupost inicial (A)	Modificacions (B)	Pressupost definitiu (C=A+B)	Obligacions reconegudes (D)	Estructura real (%) (E)	Nivell d'execució (%) (F=D/C)	Pagaments realitzats (G)	Nivell de pagament (%) (H=G/D)	Pendent de pagament (I=D-G)
Despeses de personal	265.717.921	10.712.020	276.429.941	264.449.772	68,72	95,67	256.332.024	96,93	8.117.748
Despeses de béns corrents i serveis	60.495.515	37.626.138	98.121.653	59.811.731	15,54	60,96	51.262.091	85,71	8.549.640
Despeses financeres	861.300	758.333	1.619.633	1.144.967	0,30	70,69	1.137.456	99,34	7.511
Transferències corrents	14.199.644	10.086.988	24.286.632	17.638.965	4,58	72,63	16.859.228	95,58	779.737
Inversions reals	20.306.949	76.955.164	97.262.113	39.685.184	10,31	40,80	34.734.500	87,53	4.950.684
Transferències de capital	106.440	727.722	834.162	329.712	0,09	39,53	276.202	83,77	53.510
Actius financers	0	236.777	236.777	236.777	0,06	100,00	236.777	100,00	0
Passius financers	1.020.334	3.274.677	4.295.011	1.549.782	0,40	36,08	1.549.782	100,00	0
Total despeses	362.708.103	140.377.819	503.085.922	384.846.890	100,00	76,50	362.388.060	94,16	22.458.830

Imports en euros.

Font: Estat de liquidació del pressupost presentat per la UB.

Les columnes E, F i H han estat elaborades per la Sindicatura.

Quadre 31. Liquidació del pressupost de l'exercici 2013. Ingressos

Capítols d'ingressos	Pressupost inicial (A)	Modificacions (B)	Pressupost definitiu (C=A+B)	Drets liquidats (D)	Estructura real (%) (E)	Nivell d'execució (%) (F=D/C)	Recaptació líquida (G)	Nivell de cobrament (%) (H=G/D)	Pendent de cobrament (I=D-G)
Taxes i altres ingressos	111.532.238	17.852.376	129.384.614	128.640.154	34,58	99,42	120.453.105	93,64	8.187.049
Transferències corrents	228.225.833	(4.690.968)	223.534.865	216.947.896	58,32	97,05	205.756.463	94,84	11.191.433
Ingressos patrimonials	10.112.356	(4.679.213)	5.433.143	3.597.980	0,97	66,22	1.691.553	47,01	1.906.427
Transferències de capital	12.837.676	7.896.172	20.733.848	21.047.521	5,66	101,51	11.877.529	56,43	9.169.992
Actius financers	0	122.287.790	122.287.790	52.280	0,01	0,04	52.280	100,00	0
Passius financers	0	1.711.662	1.711.662	1.711.662	0,46	100,00	1.677.787	98,02	33.875
Total ingressos	362.708.103	140.377.819	503.085.922	371.997.493	100,00	73,94	341.508.717	91,80	30.488.776

Imports en euros.

Font: Estat de liquidació del pressupost presentat per la UB.

Les columnes E, F i H han estat elaborades per la Sindicatura.

Quadre 32. Liquidació del pressupost de l'exercici 2014. Despeses

Capítols de despeses	Pressupost inicial (A)	Modificacions (B)	Pressupost definitiu (C=A+B)	Obligacions reconegudes (D)	Estructura real (%) (E)	Nivell d'execució (%) (F=D/C)	Pagaments realitzats (G)	Nivell de pagament (%) (H=G/D)	Pendent de pagament (I=D-G)
Despeses de personal	263.016.859	15.724.551	278.741.410	264.123.061	71,01	94,76	255.913.878	96,89	8.209.183
Despeses de béns corrents i serveis	61.219.766	41.101.149	102.320.915	59.024.016	15,87	57,69	52.024.592	88,14	6.999.424
Despeses financeres	1.426.549	(123.027)	1.303.522	1.114.506	0,30	85,50	1.077.921	96,72	36.585
Transferències corrents	11.578.404	11.133.310	22.711.714	15.823.312	4,25	69,67	15.585.947	98,50	237.365
Inversions reals	16.237.428	67.078.499	83.315.927	28.175.938	7,58	33,82	24.386.222	86,55	3.789.716
Transferències de capital	101.819	516.719	618.538	116.706	0,03	18,87	116.706	100,00	0
Actius financers	0	309.625	309.625	302.062	0,08	97,56	301.931	99,96	131
Passius financers	2.720.709	3.143.759	5.864.468	3.252.270	0,87	55,46	3.252.270	100,00	0
Total despeses	356.301.534	138.884.585	495.186.119	371.931.871	100,00	75,11	352.659.467	94,82	19.272.404

Imports en euros.

Font: Estat de liquidació del pressupost presentat per la UB.

Les columnes E, F i H han estat elaborades per la Sindicatura.

Quadre 33. Liquidació del pressupost de l'exercici 2014. Ingressos

Capítols d'ingressos	Pressupost inicial (A)	Modificacions (B)	Pressupost definitiu (C=A+B)	Drets liquidats (D)	Estructura real (%) (E)	Nivell d'execució (%) (F=D/C)	Recaptació líquida (G)	Nivell de cobrament (%) (H=G/D)	Pendent de cobrament (I=D-G)
Taxes i altres ingressos	125.492.004	15.447.778	140.939.782	132.631.981	34,72	94,11	122.528.122	92,38	10.103.859
Transferències corrents	219.362.719	(71.749)	219.290.970	218.436.041	57,18	99,61	208.541.392	95,47	9.894.649
Ingressos patrimonials	2.778.050	1.115.464	3.893.514	7.924.267	2,07	203,52	2.507.679	31,65	5.416.588
Transferències de capital	8.668.761	13.838.539	22.507.300	22.792.115	5,97	101,27	15.271.901	67,01	7.520.214
Actius financers	0	108.367.615	108.367.615	37.267	0,01	0,03	37.267	100,00	0
Passius financers	0	186.938	186.938	186.938	0,05	100,00	1.410	0,75	185.528
Total ingressos	356.301.534	138.884.585	495.186.119	382.008.609	100,00	77,14	348.887.771	91,33	33.120.838

Imports en euros.

Font: Estat de liquidació del pressupost presentat per la UB.

Les columnes E, F i H han estat elaborades per la Sindicatura.

4.2.2. Detall de les modificacions pressupostàries corresponents als exercicis 2011, 2012, 2013 i 2014

Quadre 34. Modificacions pressupostàries. Exercici 2011

Capítols	Romanents incorporats	Crèdits generats per ingressos	Transferències de crèdit	Baixes per anul·lacions	Total modificacions
Despeses					
Capítol 1	6.724.174	19.242.522	3.624.681	(110.527)	29.480.850
Capítol 2	26.155.285	34.217.099	(6.286.558)	(1.272.822)	52.813.004
Capítol 3	0	109.002	68	0	109.070
Capítol 4	3.088.838	6.016.914	2.547.691	(23.166)	11.630.277
Capítol 6	71.850.474	39.770.037	(325.915)	(12.086.356)	99.208.240
Capítol 7	3.427.002	1.379.033	439.033	(1.095)	5.243.973
Capítol 8	0	297.784	1.000	0	298.784
Capítol 9	2.488.847	245.417	0	0	2.734.264
Total	113.734.620	101.277.808	0	(13.493.966)	201.518.462
Ingressos					
Capítol 3	0	27.003.332	0	(4.191.977)	22.811.355
Capítol 4	0	20.749.975	0	(127.468)	20.622.507
Capítol 5	0	17.136.922	0	(11.107)	17.125.815
Capítol 6	0	0	0	0	0
Capítol 7	0	24.425.163	0	(8.963.386)	15.461.777
Capítol 8	113.734.620	0	0	0	113.734.620
Capítol 9	0	11.962.416	0	(200.028)	11.762.388
Total	113.734.620	101.277.808	0	(13.493.966)	201.518.462

Imports en euros.

Font: Universitat de Barcelona.

Quadre 35. Modificacions pressupostàries. Exercici 2012

Capítols	Romanents incorporats	Crèdits generats per ingressos	Transferències de crèdit	Baixes per anul·lacions	Total modificacions
Despeses					
Capítol 1	9.196.515	6.619.665	10.678.491	(2.623.014)	23.871.657
Capítol 2	28.318.267	25.687.323	(7.788.616)	(7.773.850)	38.443.124
Capítol 3	100.000	775.401	14.004	(1.300)	888.105
Capítol 4	2.866.151	16.473.101	4.537.681	(62.997)	23.813.936
Capítol 6	89.428.359	12.088.766	(8.761.419)	(9.734.797)	83.020.909
Capítol 7	187.469	74.405	1.268.787	0	1.530.661
Capítol 8	0	174.443	0	0	174.443
Capítol 9	2.622.597	6.750.154	51.072	0	9.423.823
Total	132.719.358	68.643.258	0	(20.195.958)	181.166.658
Ingressos					
Capítol 3	0	38.341.962	0	(7.147.968)	31.193.994
Capítol 4	0	11.557.893	0	(485.553)	11.072.340
Capítol 5	0	931.295	0	(5.780.421)	(4.849.126)
Capítol 6	0	0	0	0	0
Capítol 7	0	15.685.593	0	(6.782.016)	8.903.577
Capítol 8	132.719.358	22.370	0	0	132.741.728
Capítol 9	0	2.104.145	0	0	2.104.145
Total	132.719.358	68.643.258	0	(20.195.958)	181.166.658

Imports en euros.

Font: Universitat de Barcelona.

Quadre 36. Modificacions pressupostàries. Exercici 2013

Capítols	Romanents incorporats	Crèdits generats per ingressos	Transferències de crèdit	Baixes per anul·lacions	Total modificacions
Despeses					
Capítol 1	9.984.433	6.742.758	10.463.761	(16.478.932)	10.712.020
Capítol 2	31.468.809	15.737.153	(4.411.561)	(5.168.263)	37.626.138
Capítol 3	442.118	46.394	271.121	(1.300)	758.333
Capítol 4	5.358.958	5.016.984	(226.179)	(62.775)	10.086.988
Capítol 6	71.989.317	13.855.994	(6.350.059)	(2.540.088)	76.955.164
Capítol 7	532.875	0	194.847	0	727.722
Capítol 8	0	186.777	50.000	0	236.777
Capítol 9	2.511.280	755.327	8.070	0	3.274.677
Total	122.287.790	42.341.387	0	(24.251.358)	140.377.819
Ingressos					
Capítol 3	0	19.438.343	0	(1.585.967)	17.852.376
Capítol 4	0	9.653.914	0	(14.344.882)	(4.690.968)
Capítol 5	0	1.101.208	0	(5.780.421)	(4.679.213)
Capítol 6	0	0	0	0	0
Capítol 7	0	10.436.260	0	(2.540.088)	7.896.172
Capítol 8	122.287.790	0	0	0	122.287.790
Capítol 9	0	1.711.662	0	0	1.711.662
Total	122.287.790	42.341.387	0	(24.251.358)	140.377.819

Imports en euros.

Font: Universitat de Barcelona.

Quadre 37. Modificacions pressupostàries. Exercici 2014

Capítols	Romanents incorporats	Crèdits generats per ingressos	Transferències de crèdit	Baixes per anul·lacions	Total modificacions
Despeses					
Capítol 1	10.855.159	9.608.307	9.247.526	(13.986.441)	15.724.551
Capítol 2	31.225.456	15.588.922	(4.370.524)	(1.342.705)	41.101.149
Capítol 3	474.655	1.516	(599.198)	0	(123.027)
Capítol 4	5.968.130	3.991.773	1.173.959	(552)	11.133.310
Capítol 6	56.713.402	17.644.298	(5.479.201)	(1.800.000)	67.078.499
Capítol 7	504.383	0	12.337	0	516.719
Capítol 8	0	298.125	11.500	0	309.625
Capítol 9	2.619.162	520.995	3.601	0	3.143.759
Total	108.360.347	47.653.936	0	(17.129.698)	138.884.585
Ingressos					
Capítol 3	0	16.791.035	0	(1.343.257)	15.447.778
Capítol 4	0	13.914.692	0	(13.986.441)	(71.749)
Capítol 5	0	1.115.464	0	0	1.115.464
Capítol 6	0	0	0	0	0
Capítol 7	0	15.638.539	0	(1.800.000)	13.838.539
Capítol 8	108.360.347	7.268	0	0	108.367.615
Capítol 9	0	186.938	0	0	186.938
Total	108.360.347	47.653.936	0	(17.129.698)	138.884.585

Imports en euros.

Font: Universitat de Barcelona.

4.2.3. Composició i moviment de l'epígraf Immobilitzat material corresponent als exercicis 2011, 2012, 2013 i 2014

Quadre 38. Immobilitzat material a 31 de desembre del 2011

Concepte	Saldo a 31.12.2010	Variacions de l'immobilitzat en l'exercici					Saldo a 31.12.2011	Amortització acumulada a 31.12.2010	Variació amortització immobilitzat en l'exercici			Amortització acumulada a 31.12.2011	Valor net comptable a 31.12.2011*
		Adquisicions	Procedent ex. anteriors	Donacions	Baixes/traspassos	Modificacions			Dotacions	Baixes	Modificacions		
Terrenys i construccions	418.020.146	2.124.770	0	0	(72.372)	2.962.378	423.034.922	(119.326.173)	(23.697.466)	0	(2.287.081)	(145.310.720)	277.724.202
Instal·lacions tècniques	3.412.991	0	0	0	0	(2.844.198)	568.793	(3.356.569)	(6.145)	0	2.833.434	(529.280)	39.513
Equips docents i de gestió	26.879.744	342.482	0	2.347	0	(3.002.172)	24.222.401	(24.769.835)	(531.607)	0	3.053.906	(22.247.536)	1.974.865
Instrum. científic i de precisió	12.447.493	335.730	0	706	0	3.655.128	16.439.057	(10.938.735)	(633.121)	0	(3.654.254)	(15.226.110)	1.212.947
Mobiliari	37.602.988	654.828	0	0	0	(616.441)	37.641.375	(30.455.265)	(1.359.558)	0	375.965	(31.438.858)	6.202.517
Equips procés informació	35.700.596	776.818	0	1.933	(3.383)	(3.273.788)	33.202.176	(33.208.326)	(943.193)	75	3.274.137	(30.877.307)	2.324.869
Elements de transport	382.693	2877	0	0	(6)	(139.441)	246.123	(326.317)	(9.601)	6	112.849	(223.063)	23.060
Immobilitzat per a recerca	107.104.506	2.800.220	3.077	79.089	0	3.892.437	113.879.329	(76.013.065)	(8.353.165)	0	(3.717.929)	(88.084.159)	25.795.170
Altres immobilitzat material	75.248.217	8.030.710	0	4.056	(339.562)	(35.542)	82.907.879	(67.736.602)	(6.897.579)	803.690	66.548	(73.763.943)	9.143.936
Immobilitzat en curs	14.205.841	1.441.264	0	0	(742.616)	(655.936)	14.248.553	0	0	0	0	0	14.248.553
Total	731.005.215	16.509.699	3.077	88.131	(1.157.939)	(57.575)	746.390.608	(366.130.887)	(42.431.435)	803.771	57.575	(407.700.976)	338.689.632

Imports en euros.

Font: Comptes anuals de la UB.

* El valor net comptable difereix del que figura en el Balanç perquè en aquest últim s'inclou l'amortització acumulada de Béns destinats a l'ús general dins de la de l'Immobilitzat material.

Quadre 39. Immobilitzat material a 31 de desembre del 2012

Concepte	Saldo a 31.12.2011	Variacions de l'immobilitzat en l'exercici					Saldo a 31.12.2012	Amortització acumulada a 31.12.2011	Variació de l'amortització de l'immobilitzat en l'exercici				Amortització acumulada a 31.12.2012	Valor net comptable a 31.12.2012*
		Adquisicions	Procedent ex. anteriors	Donacions	Baixes/traspassos	Modificacions			Dotacions	Procedent ex. anteriors	Baixes	Modificacions		
Terrenys i construccions	423.034.922	1.791.532	3.503.794	0	(313.398)	0	428.016.850	(145.310.720)	(23.767.096)	0	215.762	0	(168.862.054)	259.154.796
Instal·lacions tècniques	568.793	0	0	0	0	0	568.793	(529.280)	(4.334)	0	0	0	(533.614)	35.179
Equips docents i de gestió	24.222.401	337.679	23.321	52.366	(204.409)	0	24.431.358	(22.247.536)	(574.427)	(729)	193.558	0	(22.629.134)	1.802.224
Instrum. científic i de precisió	16.439.057	289.498	439	2.056	(16.112)	0	16.714.938	(15.226.110)	(622.142)	(110)	6.778	0	(15.841.584)	873.354
Mobiliari	37.641.375	362.351	746	0	(71.946)	0	37.932.526	(31.438.858)	(1.327.805)	(12)	56.622	0	(32.710.053)	5.222.473
Equips procés informació	33.202.176	759.185	7.486	9.721	(159.375)	753	33.819.946	(30.877.307)	(907.434)	(2.177)	113.134	(702)	(31.674.486)	2.145.460
Elements de transport	246.123	4.100	0	0	(541)	0	249.682	(223.063)	(8.980)	0	541	0	(231.502)	18.180
Immobilitzat per a recerca	113.879.329	4.897.736	43.435	198.541	(1.030.745)	(753)	117.987.543	(88.084.159)	(8.237.576)	(2.215)	853.348	702	(95.469.900)	22.517.643
Immobilitzat col. majors (VNC)	2.118.467	122.968	0	0	0	0	2.241.435	0	(411.605)	0	411.605	0	0	2.241.435
Altres immobilitzat material	80.789.412	8.021.105	18	53.145	(5.041)	0	88.858.639	(73.763.943)	(5.963.622)	0	676	0	(79.726.889)	9.131.750
Immobilitzat en curs	14.248.553	7.557.536	0	0	(4.194.406)	0	17.611.683	0	0	0	0	0	0	17.611.683
Total	746.390.608	24.143.690	3.579.239	315.829	(5.995.973)	0	768.433.393	(407.700.976)	(41.825.021)	(5.243)	1.852.024	0	(447.679.216)	320.754.177

Imports en euros.

Font: Comptes anuals de la UB.

* El valor net comptable difereix del que figura en el Balanç perquè en aquest últim s'inclou l'amortització acumulada de Béns destinats a l'ús general dins de la de l'Immobilitzat material.

Quadre 40. Immobilitzat material a 31 de desembre del 2013

Concepte	Saldo a 31.12.2012	Variacions de l'immobilitzat en l'exercici					Saldo a 31.12.2013	Amortització acumulada a 31.12.2013	Variació de l'amortització de l'immobilitzat en l'exercici				Amortització acumulada a 31.12.2013	Valor net comptable a 31.12.2013 *
		Adquisicions	Procedent ex. anteriors	Donacions	Baixes/ traspassos	Modificacions			Dotacions	Procedent ex. anteriors	Baixes	Modificacions		
Terrenys i construccions	428.016.850	2.577.601	0	0	0	6.566.894	437.161.345	(168.862.054)	(16.457.335)	0	14.857.057	0	(170.462.332)	266.699.013
Instal·lacions tècniques	568.793	0	0	0	0	0	568.793	(533.614)	(4.001)	0	0	0	(537.615)	31.178
Equips docents i de gestió	24.431.358	308.068	1.861	5.500	(30.998)	0	24.715.789	(22.629.134)	(560.640)	(348)	30.998	0	(23.159.124)	1.556.665
Instrum. científic i de precisió	16.714.938	317.455	2.681	0	(43.415)	6.701	16.998.360	(15.841.584)	(493.198)	(464)	43.236	(1.455)	(16.293.465)	704.896
Mobiliari	37.932.526	912.002	3.239	0	(32.278)	(2.788)	38.812.701	(32.710.053)	(1.255.308)	(384)	31.266	62	(33.934.417)	4.878.284
Equips procés informació	33.819.946	1.031.907	53.409	8.136	(202.374)	1.330	34.712.354	(31.674.486)	(875.019)	(16.201)	201.738	81	(32.363.887)	2.348.467
Elements de transport	249.682	0	0	0	(13.200)	0	236.482	(231.502)	(9.128)	0	13.200	0	(227.430)	9.052
Immobilitzat per a recerca	117.987.543	4.934.054	93.778	75.634	(923.998)	(5.243)	122.161.768	(95.469.900)	(8.041.761)	(6.702)	904.564	1.312	(102.612.487)	19.549.282
Immobilitzat col. majors (VNC)	2.241.435	719.449	0	0	0	0	2.960.884	0	(463.970)	0	463.970	0	0	2.960.884
Altres immobilitzat material	88.858.639	3.470.167	0	0	(104.105)	0	92.224.701	(79.726.889)	(5.501.138)	0	103.802	0	(85.124.225)	7.100.475
Immobilitzat en curs	17.611.683	4.626.869	0	0	(887.651)	(6.566.894)	14.784.007	0	0	0	0	0	0	14.784.006
Total	768.433.393	18.897.572	154.968	89.270	(2.238.019)	0	785.337.184	(447.679.216)	(33.661.498)	(24.099)	16.649.831	0	(464.714.982)	320.622.202

Imports en euros.

Font: Comptes anuals de la UB.

* El valor net comptable difereix del que figura en el Balanç perquè en aquest últim s'inclou l'amortització acumulada de Béns destinats a l'ús general dins de la de l'Immobilitzat material.

Quadre 41. Immobilitzat material a 31 de desembre del 2014

Concepte	Saldo a 31.12.2013	Variacions de l'immobilitzat en l'exercici					Saldo a 31.12.2014	Amortització acumulada a 31.12.2013	Variació de l'amortització de l'immobilitzat en l'exercici				Amortització acumulada a 31.12.2014	Valor net comptable a 31.12.2014 *
		Adquisicions	Procedent ex. anteriors	Donacions	Baixes/ traspassos	Modificacions			Dotacions	Procedent ex. anteriors	Baixes	Modificacions		
Terrenys i construccions	437.161.345	2.171.852	22.996.248	0	0	9.775.180	472.104.625	(170.462.332)	(19.926.407)	(13.012.620)	0	0	(203.401.359)	268.703.266
Instal·lacions tècniques	568.793	0	0	0	0	0	568.793	(537.615)	(3.985)	0	0	0	(541.600)	27.193
Equips docents i de gestió	24.715.789	189.467	0	0	(19.149)	(9)	24.886.098	(23.159.124)	(542.450)	0	18.496	5	(23.683.073)	1.203.025
Instrum. científic i de precisió	16.998.360	339.938	603	3.695	(68.916)	(1.196)	17.272.484	(16.293.465)	(362.449)	(301)	64.285	1.196	(16.590.734)	681.750
Mobiliari	38.812.701	361.359	1.499	401	(61.060)	1.000	39.115.900	(33.934.417)	(1.141.871)	(326)	60.897	(996)	(35.016.713)	4.099.187
Equips procés informació	34.712.354	590.429	13.452	6.619	(199.918)	1.196	35.124.132	(32.363.887)	(876.347)	(6.861)	196.396	(1.196)	(33.051.895)	2.072.237
Elements de transport	236.482	2.413	0	0	(17.308)	0	221.587	(227.430)	(6.246)	0	17.309	0	(216.367)	5.220
Immobilitzat per a recerca	122.161.768	2.322.630	13.572	4.388	(658.386)	(991)	123.842.981	(102.612.487)	(6.740.838)	(4.180)	641.767	991	(108.714.747)	15.128.234
Immobilitzat col. majors (VNC)	2.960.884	0	0	0	(249.191)	0	2.711.693	0	(455.635)	0	455.635	0	0	2.711.693
Altres immobilitzat material	92.224.701	5.399.556	0	1.464	(62.089)	0	97.563.632	(85.124.225)	(5.947.801)	0	1.916	0	(91.070.110)	6.493.522
Immobilitzat en curs	14.784.007	1.202.280	0	0	(261.033)	(9.775.180)	5.950.074	0	0	0	0	0	0	5.950.074
Total	785.337.184	12.579.924	23.025.374	16.567	(1.597.050)	0	819.361.999	(464.714.982)	(36.004.029)	(13.024.288)	1.456.701	0	(512.286.598)	307.075.401

Imports en euros.

Font: Comptes anuals de la UB.

* El valor net comptable difereix del que figura en el Balanç perquè en aquest últim s'inclou l'amortització acumulada de Béns destinats a l'ús general dins de la de l'Immobilitzat material.

4.2.4. Estats financers consolidats del Grup UB a 31 de desembre del 2011, del 2012, del 2013 i del 2014

Quadre 42. Balanç de situació consolidat a 31 de desembre del 2011, del 2012, del 2013 i del 2014

ACTIU	2011	2012	2013	2014	PASSIU	2011	2012	2013	2014
Immobilitzat	496.579.758	482.564.224	472.186.104	448.969.748	Fons propis consolidats	36.410.019	5.753.070	4.780.338	9.133.755
Inversions destinades a l'ús general	2.273.783	2.273.783	2.273.783	2.273.783	Patrimoni	99.365.115	69.765.801	40.790.286	41.720.442
Immobilitzacions immaterials	9.914.344	10.343.702	9.781.777	8.309.153	Reserves	(21.759.112)	(33.333.198)	(34.159.527)	(36.947.155)
Immobilitzacions materials	465.573.106	453.476.901	445.496.204	425.744.502	Resultat consolidat	(41.195.984)	(30.679.533)	(1.850.421)	4.360.468
Inversions financeres permanents	18.818.525	16.469.838	14.634.340	12.642.310					
Despeses a distribuir en diversos exercicis	3.104.776	2.709.324	2.336.692	1.987.755	Ingressos a distribuir en diversos exercicis	279.011.244	265.247.723	254.567.875	242.132.810
Actiu circulant	217.149.076	210.650.815	195.998.396	190.284.143	Provisions per a riscos i despeses	4.022.712	7.401.975	11.409.617	9.957.031
Existències	545.702	536.727	540.284	534.041					
Deutors	125.804.625	118.516.033	120.781.077	111.664.634	Creditors a llarg termini	156.777.462	148.913.778	124.255.329	86.154.096
Inversions financers temporals	38.328.542	39.516.144	37.523.149	37.868.899					
Tresoreria	49.328.910	47.264.762	31.898.292	34.796.203	Creditors a curt termini	240.612.173	268.607.817	275.508.033	293.863.954
Ajustaments per periodificació	3.141.297	4.817.149	5.255.594	5.420.366	Deutes amb entitats de crèdit	19.009.671	18.682.633	28.238.840	49.648.162
					Creditors	118.337.056	135.085.126	139.400.647	132.694.535
					Ajustaments per periodificació	103.265.446	114.840.058	107.868.546	111.521.257
TOTAL ACTIU	716.833.610	695.924.363	670.521.192	641.241.646	TOTAL PASSIU	716.833.610	695.924.363	670.521.192	641.241.646

Imports en euros.

Font: Comptes anuals consolidats de la UB.

Quadre 43. Compte del resultat economicopatrimonial consolidat. Exercicis 2011, 2012, 2013 i 2014

DESPESES	2011	2012	2013	2014	INGRESSOS	2011	2012	2013	2014
Aprovisionaments	10.333.501	9.220.452	8.372.079	9.746.831	Vendes i prestació de serveis	36.779.814	33.829.855	51.862.058	49.951.653
Consum de mercaderies	1.555.982	1.750.180	1.206.795	1.655.831	Vendes	6.056.009	231.952	5.510.811	5.928.812
Consum de primeres matèries i altres materials	2.226.243	1.964.032	1.808.898	1.431.389	Prestació de serveis	30.723.805	33.597.903	46.351.247	44.022.841
Altres despeses externes	6.551.276	5.506.240	5.356.386	6.659.611	Augments d'existències de productes acabats i en curs de fabricació	153.445	68.932	4.210	34.959
Despeses de gestió ordinària, de funcionament dels serveis i de prestacions socials	469.102.781	460.764.851	432.108.680	428.599.027	Ingressos de gestió ordinària	110.974.179	123.455.085	110.654.156	113.710.797
Despeses de personal	312.520.024	292.717.196	291.410.112	294.135.369	Ingressos tributaris i prestació de serveis	110.974.179	123.455.085	110.654.156	113.710.797
Sous, salaris i similars	272.406.750	253.219.828	252.065.015	254.416.972					
Càrregues socials	40.113.274	39.497.368	39.345.097	39.718.397	Altres ingressos en gestió ordinària	20.169.159	5.345.628	13.252.536	14.116.588
Dotació per amortització d'immobilitzat i variacions de fons de provisió per a reparacions	50.915.240	52.724.338	45.147.507	47.724.421	Altres ingressos de gestió	17.218.606	3.274.771	11.666.339	13.189.139
Variació de provisions de tràfic	(2.003.599)	2.698.876	(1.295.531)	404.747	Ingressos per valors negociables i crèdits de l'actiu immobilitzat	2.908.520	1.958.234	1.572.487	848.638
Altres despeses de gestió	104.617.798	109.114.720	91.849.693	83.256.108	Diferències positives de canvi	42.033	112.623	13.710	78.811
Serveis exteriors	105.290.614	109.480.934	91.938.671	83.175.124	Transferències i subvencions	255.397.965	257.908.602	247.792.904	244.361.981
Tributs	(662.505)	(373.672)	(89.097)	77.831	Beneficis i ingressos extraordinaris	45.453.477	37.398.538	32.785.037	36.917.764
Altres despeses de gestió corrent	(10.311)	7.458	119	3.153	Subvencions de capital traspassats al resultat de l'exercici	45.453.477	37.398.538	22.144.019	24.295.094
Despeses financeres i assimilables	3.053.318	3.509.721	4.996.899	3.078.382	Ingressos extraordinaris	0	0	10.641.018	12.622.670
Transferències i subvencions	15.504.465	19.739.275	17.720.563	16.387.416					
Pèrdues i despeses extraordinàries	15.183.276	(1.038.405)	0	0					
ESTALVI				4.360.468	DESESTALVI	(41.195.984)	(30.679.533)	(1.850.421)	

Imports en euros.

Font: Comptes anuals consolidats de la UB.

4.2.5. Mostra d'expedients analitzats

Quadre 44. Expedients analitzats

Referència Sindicatura	Número d'expedient	Procediment d'adjudicació	Tipus de contracte	Objecte	Import licitat	Empresa adjudicatària	Import adjudicat
Any 2011							
1	83	Obert	Serveis	Servei de neteja i desinfecció dels edificis i altres dependències de la UB Lot 1: Campus Centre Ciutat Lot 2: Campus Diagonal Portal del Coneixement Nord Lot 3: Campus Diagonal Portal del Coneixement Sud I Lot 4: Campus de Ciències de la Salut Bellvitge i Medicina Lot 5: Mundet Lot 6: Campus Diagonal Portal del Coneixement Sud II Lot 7: Parc Científic de Barcelona Lot 8: Campus de l'Alimentació de Torribera	21.932.471 2.903.061 2.714.452 5.246.426 3.159.525 1.788.110 3.154.712 2.628.475 337.710	Acciona, SA Instituto de Gestión Sanitaria, SA Renet, SL Instituto de Gestión Sanitaria, SA Instituto de Gestión Sanitaria, SA Renet, SL Renet, SL Renet, SL	2.467.003 2.307.207 4.749.064 2.685.596 1.519.848 2.855.645 2.379.296 305.695
2	73	Obert mitjançant subhasta electrònica	Subministraments	Subministrament elèctric dels edificis de la UB	10.884.145	Endesa Energía, SA	Preus unitaris
3	31	Obert	Serveis	Servei de manteniment de les instal·lacions dels edificis de la UB Lot 1: Campus Humanitats I Lot 2: Campus Humanitats II Lot 3: Campus Bellvitge/Facultat de Medicina Lot 4: Campus Diagonal Nord Lot 5: Campus Diagonal Sud I Lot 6: Campus Diagonal Sud II Lot 7: Campus Diagonal Sud III Lot 8: Campus Mundet Lot 9: Campus Torribera	9.060.803 756.771 616.112 1.427.000 827.904 1.106.623 1.157.245 1.915.989 1.007.689 245.470	Cofely España, SA Unipersonal Agefred, SA Agefred, SA Agefred, SA Instituto de Gestión Sanitaria, SA Cofely España, SA Unipersonal Cofely España, SA Unipersonal Agefred, SA Instituto de Gestión Sanitaria, SA	681.202 569.904 1.319.975 765.811 995.961 1.041.889 1.724.608 932.112 220.923
4	22	Obert	Obres	Obres de la primera fase de l'aulari de l'ampliació del Campus de Bellvitge	6.432.203	Ortiz Construcciones y Proyectos, SA – Impulsa Grup Ortiz, SL – Agefred, SA; UTE	4.831.624
5	25	Obert	Obres	Obres de reforma del Paraním de la Facultat de Medicina	3.064.280	Dragados, SA	2.129.674
6	23	Obert	Obres	Construcció del nou edifici de taller per a la Facultat de Belles Arts i enderroc de l'edifici Mural	1.476.379	Contratas y Obras, Empresa Constructora, SA	1.167.946

Referència Sindicatura	Número d'expedient	Procediment d'adjudicació	Tipus de contracte	Objecte	Import licitat	Empresa adjudicatària	Import adjudicat
7	69	Obert	Serveis	Servei de jardineria de diversos espais Lot 1: Campus edifici Històric i finca Pedro i Pons Lot 2: Campus Portal del Coneixement Nord Lot 3: Campus Portal del Coneixement Diagonal Sud I Lot 4: Campus Portal del Coneixement Diagonal Sud II Lot 5: Servei d'Esports	1.298.898 264.152 283.983 258.814 199.068 292.881	Moix, Serveis i Obres, SL Moix, Serveis i Obres, SL Moix, Serveis i Obres, SL Fundació Privada Tallers de Catalunya Culticésped Jardinería y Floristería Elia, SL	224.530 247.065 219.992 183.202 248.949
8	97	Obert	Subministraments	Subministrament d'equipament científic Lot 1: Microsonda electrònica Lot 2: Microscopi electrònic Lot 3: Càmera digital per a microscopi electrònic	1.210.000 700.000 440.000 70.000	Izasa Distribuciones Técnicas, SA Izasa Distribuciones Técnicas, SA Izasa Distribuciones Técnicas, SA	699.995 439.997 69.997
9	60	Restringit – concurs de projecte	Serveis	Selecció de la proposta arquitectònica més avantatjosa que serveix per a posteriorment desenvolupar el projecte residencial universitari	1.110.845	UTE BCA Arquitectura + Batllori & Trepal Arquitectes	Premi al guanyador
10	42	Obert	Subministraments	Subministrament a títol d'arrendament amb opció de compra d'equips informàtics Lot 1: 338 equips de sobretaula Lot 2: 550 portàtils	990.915 274.983 715.932	Algoritmos Procesos y Diseños, SA Sociedad Unipersonal SEMIC Servicios Microinformática, SA	228.434 454.758
11	90	Obert mitjançant subhasta electrònica	Subministraments	Subministrament de tracte successiu i preu unitari de cartutxos de tinta i tòner	967.642	Profinsa Productos de Oficina e Informática, SA	751.000
12	80	Obert	Subministraments	Subministrament de títols universitaris i altres certificats i diplomes expedits per la UB	708.880	Signe, SA	640.221
13	77	Negociat	Serveis	Redacció de projectes i direcció de les obres de la 1a fase de l'edifici docent del Campus de l'Alimentació de Torribera	400.000	Mangado Sanabria Arquitectos, SCP	400.000
14	71	Obert	Serveis	Contracte d'assegurances per a la cobertura dels riscos de patrimoni de la responsabilitat civil de la UB i altres entitats del Grup Lot 1: Danys materials Lot 2: Responsabilitat civil	340.680 305.520 35.160	Mapfre Seguros Compañía de Seguros y Reaseguros, SA W.R. Berkley Insurance Europe Limited Sucursal en España	244.416 26.370

Referència Sindicatura	Número d'expedient	Procediment d'adjudicació	Tipus de contracte	Objecte	Import licitat	Empresa adjudicatària	Import adjudicat
15	85	Obert	Serveis	Modificació del contracte dels serveis de disseny, desenvolupament i implantació d'un nou sistema d'informació de la gestió economicofinancera	282.046	Informática El Corte Inglés	282.046
Any 2012							
16	4	Derivat d'acord marc	Serveis	Servei d'organització i assistència en viatges	3.000.000	Viajes El Corte Inglés, SA	3.000.000
17	38	Obert	Serveis	Servei de manteniment preventiu i correctiu dels serveis de ram de paleta, fusteria, vidre, ferrer, pintura, reparació de mobiliari i trasllats interns de diversos centres de la UB Lot 1: Campus d'Humanitats Lot 2: Facultat de Farmàcia Lot 3: Facultat de Física i Química Lot 4: Facultats de Biologia i Geologia Lot 5: Campus de Bellvitge Lot 6: Campus Mundet Lot 7: Facultat d'Economia i Empresa i Facultat de Dret	1.310.428 252.928 111.924 276.442 267.485 115.420 125.839 160.390	Carpintería Agustín Navarro, SA Clece, SA Guasos, SCCL Guasos, SCCL Carpintería Agustín Navarro, SA Atrian Technical Services, SA M.S.G. (persona física)	227.635 100.735 242.719 234.768 103.878 113.255 157.390
18	45	Pròrroga	Serveis	2a pròrroga dels serveis de telecomunicacions de la UB i Grup UB, serveis de telefonia fixa corporativa i serveis de transmissió de dades	n/a	UTE TDE-TME-XLL	888.053
19	85	Obert	Subministraments	Subministrament de gas	829.249	Unión Fenosa Comercial, SL	Preus unitaris
20	34	Obert	Serveis	Servei de manteniment a tot risc dels aparells elevadors dels edificis i dependències de la UB Lot 1: Campus Centre Ciutat Lot 2: Campus Diagonal Nord Lot 3: Campus Diagonal Sud Lot 4: Campus Ciències de la Salut de Bellvitge Lot 5: Campus Mundet i Campus Torribera	667.896 157.912 93.024 259.032 56.116 101.812	Ascensores Ersce, SA Orona, Societat Cooperativa Ascensores Ersce, SA Orona, Societat Cooperativa Ascensores Ersce, SA	102.959 47.749 167.335 33.108 66.381
21	57	Derivat d'acord marc	Subministraments	Subministrament de material d'oficina per a totes les unitats de la UB	568.749	Office Depot, SL	568.749
22	88	Negociat	Obres	Obres complementàries a les obres de reforma del Paranimf de la Facultat de Medicina	436.483	Dragados, SA	360.693

Referència Sindicatura	Número d'expedient	Procediment d'adjudicació	Tipus de contracte	Objecte	Import licitat	Empresa adjudicatària	Import adjudicat
23	27	Obert	Subministraments	Equipament de laboratori per al nou Aulari del Campus de Bellvitge Lot 1: Taules de laboratori Lot 2: Vitrines de gasos Lot 3: Armari de seguretat	428.843 354.132 64.050 10.661	Burdinola Sociedad Cooperativa Burdinola Sociedad Cooperativa Burdinola Sociedad Cooperativa	176.660 59.100 7.708
24	28	Obert	Subministraments	Subministrament de mobiliari per al nou Aulari del Campus de Bellvitge de la UB Lot 1: Taules, armari i accessoris Lot 2: Bancades aules Lot 3: Cadiratge Lot 4: Cadiratge Sala d'Actes Lot 5: Pissarres Lot 6: Pantalles Lot 7: Accessoris per a aules, vestíbuls i passadissos Lot 8: Cortines	405.062 54.639 117.260 39.881 39.314 25.608 14.397 92.065 21.898	S&T 96, SL Sociedad Cooperativa Obrera Ezcaray Soluciones Interio para Espacios, SL Alravasa, SA Kausa Instal·lacions Integrals i Equipaments per l'Hàbitat, SL Enginyeria, Muntatge i Equipament, SL Kausa Instal·lacions Integrals i Equipaments per l'Hàbitat, SL Expert Line, SL	31.083 113.516 20.219 13.727 12.375 3.700 44.062 10.304
25	12	Pròrroga	Serveis	2a pròrroga del servei de disseny, desenvolupament i implantació d'un nou sistema d'informació de la gestió economicofinancera	250.000	Informática El Corte Inglés	250.000
26	63	Pròrroga	Serveis	3a pròrroga del servei de disseny, desenvolupament i implantació d'un nou sistema d'informació de la gestió economicofinancera	250.000	Informática El Corte Inglés	250.000
Any 2013							
27	53	Obert	Subministraments	Subministrament de les publicacions periòdiques subscrietes pel Centre de Recursos per a l'Aprenentatge i la Investigació (CRAI) Lot 1: Ciències Humanes i Socials Lot 2: Ciències Jurídiques i Econòmiques Lot 3: Ciències Experimentals Lot 4: Ciències de la Salut Lot 5: Ciències de l'Educació	1.537.097 289.021 251.144 528.719 381.742 86.471	Ebsco Subscription Services España, SLU Ebsco Subscription Services España, SLU Ebsco Subscription Services España, SLU Ebsco Subscription Services España, SLU Swets Information Services BV	289.021 251.144 528.719 381.742 86.471
28	45	Pròrroga	Serveis	3a pròrroga dels serveis de telecomunicacions de la UB i Grup UB, serveis de telefonia fixa corporativa i serveis de transmissió de dades	n/a	UTE TDE-TME-XLL	1.176.027

Referència Sindicatura	Número d'expedient	Procediment d'adjudicació	Tipus de contracte	Objecte	Import licitat	Empresa adjudicatària	Import adjudicat
Any 2014							
29	15	CPP - Diàleg competitiu	Obres	1a fase de l'ampliació de la Facultat de Dret, de la conservació i manteniment del nou edifici i previsió d'instal·lacions	36.363.636	Ampliació Facultat de Dret, SA	36.355.372
30	48	Derivat d'acord marc	Subministraments	Subministrament d'energia elèctrica per als edificis de la Universitat de Barcelona i algunes entitats del Grup UB	8.190.835	Endesa Energía, SAU Endesa Energía, SAU Gas Natural Comercializadora, SA Gas Natural Comercializadora, SA	Preus unitaris Preus unitaris Preus unitaris Preus unitaris
				Lot 1: Subministrament d'energia elèctrica	7.027.639		
				Lot 2: Subministrament d'energia elèctrica	1.154.181		
				Lot 3: Subministrament d'energia elèctrica	3.464		
				Lot 4: Subministrament d'energia elèctrica	5.551		
31	34	Obert	Serveis	Servei de vigilància dels edificis, dependències i béns de la UB i altres entitats	4.774.749	Securitas Seguridad España, SA	4.774.728
32	21	Obert	Subministraments	Subministrament a títol d'arrendament amb opció de compra de 2.610 equips informàtics	2.016.177	Bull (España), SA, Sociedad Unipersonal Bull (España), SA, Sociedad Unipersonal Desert	821.675 1.138.030 -
				Lot 1: 1.005 equips de sobretaula per a aules d'informàtica	844.399		
				Lot 2: 1.592 equips de sobretaula per al PAS i per al PDI	1.146.240		
				Lot 3: 13 workstations per a les aules d'informàtica de la Facultat de Geologia	25.538		
33	70	Acord marc	Subministraments	Acord marc per al subministrament de gasos purs, industrials, mescla de gasos a pressió, líquids criogènics d'alta puresa, inclosos recipients i instal·lacions	1.425.000	AL Airliquide España, SA, SE Carburos Metálicos, SA, Abelló Linde, SA, Praxair España, SLU	-
34	27	Negociat	Subministraments	Subministrament de 12 automòbils a títol d'arrendament per al Servei de Vehicles de la UB	341.340	Arval Service Lease, SA	334.211
35	53	Obert	Serveis	Serveis informàtics relacionats amb el sistema d'informació de la gestió economicofinancera	279.858	Informática El Corte Inglés	251.913

Imports en euros, IVA exclòs.

Font: Elaboració pròpia.

CPP: Col·laboració publicoprivada.

n/a: No aplicable.

5. TRÀMIT D'AL·LEGACIONS

A l'efecte del que preveu la normativa vigent, el projecte d'informe de fiscalització va ser tramès el 22 de febrer del 2017 a la Universitat de Barcelona.

5.1. AL·LEGACIONS REBUDES

Les al·legacions rebudes per la Sindicatura de Comptes el 14 de març del 2017 es transcriuen literalment a continuació:

Sr. Jordi Pons i Novell
Síndic
Sindicatura de Comptes de Catalunya
Via Laietana, 60
08003 Barcelona

Assumpte: Al·legacions de la Universitat de Barcelona al projecte d'informe 11/2015-D

Benvolgut Síndic:

En referència al vostre escrit, de data 22 de febrer de 2017, al qual adjunteu el projecte d'informe 11/2015-D sobre la Universitat de Barcelona, exercicis 2011 a 2014, adjunt us faig arribar un document d'al·legacions així com documentació suport relacionada.

El document d'al·legacions està estructurat en 2 apartats i un annex:

1. Per a l'apartat 3.1 d'opinió i d'observacions, es realitzen al·legacions per a dues observacions, una de matisació i una altre de disconformitat.
2. Per a l'apartat 3.2 de recomanacions, es realitzen declaracions d'intenció d'actuacions, d'actuacions ja realitzades posteriors al darrer exercici fiscalitzat, o de disconformitat.
3. L'annex correspon a al·legacions sobre observacions de la mostra d'expedient de contractació pública, adjuntant documentació de suport si s'escau.

El document d'al·legacions es lliura en fitxer word, junt amb fitxers PDF de la documentació de suport.

Atentament,

El Rector

Joan Elias
Barcelona, 13 de març de 2017

Data de la signatura: 13:10:49 14/03/2017
Signant: CEISR-1 Universitat de Barcelona



UNIVERSITAT DE
BARCELONA

EXERCICIS 2011,
2012, 2013 i 2014

Al·legacions a Projecte d'informe 11/2015-D

RESPECTE A L'APARTAT 3.1 D'OPINIÓ I OBSERVACIONS, PEL QUE FA A LES OBSERVACIONS 7 I 12 REALITZADES PER LA SINDICATURA:

7. La UB resta del Romanent de tresoreria a 31 de desembre del 2014 una part de les factures pendents d'imputar al pressupost en lloc d'ajustar la totalitat d'aquestes factures. En conseqüència, a 31 de desembre del 2014 el romanent de tresoreria total està sobrevalorat en 2,89 M€ (vegeu l'apartat 2.5).

Al·legació/manifestació: Això no implica que el Romanent de tresoreria genèric estigui sobrevalorat. Addicionalment indicar que l'observació ha estat subsanada a partir de l'exercici 2015.

12. La Instrucció del vicerector amb competències en matèria econòmica i del gerent sobre incorporació de romanents de l'exercici 2013 del 21 d'octubre del 2013 va suposar una modificació de les bases d'execució del pressupost que hauria d'haver aprovat el Consell Social (vegeu l'apartat 2.2.1).

Al·legació/manifestació: La instrucció no suposa cap modificació de les bases d'execució del pressupost. Les transferències de crèdit entre partides del pressupost corrent estan previstes a les bases d'execució, i els fons de contingències amb els quals s'atenen situacions de necessitat de crèdit que no es poden atendre mitjançant incorporacions de romanents (perquè no compleixen els requisits que s'indiquen a les bases d'execució), són aprovats pel Consell Social amb el Pressupost de despeses inicial. A més, aquestes necessitats s'han de fer paleses mitjançant una sol·licitud expressa a la Gerència, i no s'atenen sense sol·licitud. Aquesta forma de procedir forma part de la facultat d'elaborar un nou pressupost, i per tant els crèdits inicials de totes les unitats s'han determinat seguint un criteri totalment vàlid.

RESPECTE A L'APARTAT 3.2, PEL QUE FA A LES 13 RECOMANACIONS REALITZADES PER LA SINDICATURA

1. La UB hauria de prendre les mesures oportunes per poder presentar als comptes anuals el moviment de les operacions de tresoreria no pressupostàries d'acord amb el Pla especial de comptabilitat pública per a les universitats públiques de Catalunya perquè el Compte general de la tresoreria reflecteixi els cobraments i pagaments reals de les operacions no pressupostàries.

Declaració d'intenció d'actuació, d'actuació ja feta o de disconformitat:

Aquesta és una limitació de l'aplicatiu del sistema d'informació comptable, que s'analitzarà amb l'àrea TIC per a donar una solució a mig termini

2. La UB hauria de fer una anàlisi dels llocs de treball i fer les modificacions necessàries en l'RLT del PAS perquè s'ajustés completament a la normativa vigent i elaborar l'RLT del PDI d'acord amb la normativa vigent.

Declaració d'intenció d'actuació, d'actuació ja feta o de disconformitat:

La UB en el marc de la Reforma de les seves estructures administratives i de gestió, en part aprovades ja pel Consell de Govern i el Consell Social, està planificant el procés de modificació i adequació de la relació de llocs de treball del PAS.

Per altra part, el Consell de Govern de 21-9-2016 i Consell Social de 27-9-2016, es va aprovar la modificació de l'RLT de PAS funcionari i laboral, i que dona compliment formal a la regularització d'encàrrecs d'acord amb l'establert a la normativa vigent, els quals corresponen a situacions pressupostades existents durant un període superior al límit establert legalment. Així mateix, per Consell de Govern de 21-11-2016 i Consell Social de 24-11-2016 es va aprovar l'apli-

cació de la modificació de l'RLT aprovada al setembre de 2016 i l'amortització de les places indicades.

Pel que fa al PDI, des de l'any 2013 s'han iniciat l'anàlisi i estudis previs per a confeccionar una RLT, però els requeriments de negociació d'aquest document, juntament amb la seva complexitat, requereix d'un calendari de reunions molt espaiat per a garantir la consulta i informació de la representació dels treballadors.

En l'actualitat es disposa d'un document de bases de l'RLT del professorat, que recull les línies generals sobre les quals es proposa el dimensionament de les plantilles. Aquest document es troba en fase de treball i negociació amb la representació dels treballadors.

3. La UB hauria de revisar l'Acord sobre dedicació acadèmica del professorat a temps complet per adequar-lo a la normativa vigent.

Declaració d'intenció d'actuació, d'actuació ja feta o de disconformitat

La Universitat de Barcelona ha iniciat la revisió de la regulació de la dedicació del professorat per tal d'adaptar-la a l'establert al Reial decret llei 14/2012, del 20 d'abril, de mesures urgents de racionalització de la despesa pública en l'àmbit educatiu, amb l'objectiu que aquesta revisió entri en vigor a partir del curs 2017-2018.

Aquesta revisió, però, es planteja amb diferents horitzons a curt, mig i llarg termini, amb l'objectiu de trobar el punt d'equilibri necessari entre el compliment de les normes dispositives i de les restriccions pressupostàries existents, amb la prestació del servei amb la qualitat que se li reclama i se li reconeix a través dels indicadors d'àmbit internacional, per a la qual cosa és imprescindible reconèixer la dedicació del professorat en el conjunt de les diverses tasques que duu a terme el professorat, i no exclusivament en l'àmbit de l'activitat docent.

En relació a l'obligat compliment de l'establert literalment al Reial decret llei 14/2012, del 20 d'abril, de mesures urgents de racionalització de la despesa pública en l'àmbit educatiu, la Secretaría de Estado de Educación, Formación Profesional y Universidades va emetre una nota aclaratòria sobre el règim de dedicació del professorat universitari amb data 2 de juliol de 2012, en la qual es precisa que el Reial decret no envaeix l'autonomia universitària i es reconeix expressament la competència de les universitats per establir el règim de dedicació del PDI, en els límits que es fixen a l'article 68.2 de la LOU. En aquest sentit, es remarca les expressions potestatives utilitzades en la redacció de l'esmentada normativa.

En aquest sentit, cal tenir en compte que l'esmentat Reial decret 898/1985, preveu que l'exercici de determinats càrrecs unipersonals de govern poden comportar el reconeixement d'una reducció docent aplicable als 24 crèdits, i així mateix, preveu que els departaments, d'acord amb les normes establertes per la universitat, puguin eximir parcial o totalment de les obligacions docents del seu professorat en atenció a les necessitats de recerca i de gestió.

4. La UB hauria d'aprovar una normativa interna que reguli la participació del PAS i del PDI en activitats emmarcades en l'article 83 de la LOU i establir un procediment de control i seguiment sobre tots els pagaments relacionats amb aquestes activitats realitzats des d'altres ens externs.

Declaració d'intenció d'actuació, d'actuació ja feta o de disconformitat:

Tenint en compte que per part de l'Estat no s'ha procedit a dictar una norma bàsica, la Universitat valorarà la conveniència i l'abast de procedir a aquesta regulació per Consell de Govern

5. La UB hauria d'estudiar i negociar amb els representants del personal, seguint les normes de negociació aplicables, la implantació de mesures de conciliació laboral que s'ajustin a la normativa vigent en matèria de jornada i permisos.

Declaració d'intenció d'actuació, d'actuació ja feta o de disconformitat:

La relació amb els representants del personal és constant, i es negocien i renegocien tots els aspectes que la normativa preveu i aquest formarà part d'aquestes

6. La UB hauria de fer una revisió de l'inventari d'immobilitzat per incloure els béns que no ho estiguin, donar de baixa els béns que no existeixin, portar a terme les actuacions que escaiguin per regularitzar els béns cedits i rebuts en cessió, etiquetar els béns que no ho estiguin i establir els mecanismes de control per al seu manteniment i per a la seva adequada gestió. Un cop regularitzada la situació dels elements d'immobilitzat, caldria fer una revisió i adequació, si s'escau, de les cobertures de les pòlisses d'assegurances corresponents.

Declaració d'intenció d'actuació, d'actuació ja feta o de disconformitat: *la Universitat ha format un grup de treball de gestió patrimonial a 2016, realitzant visites a la Diputació de Barcelona i a la Universitat Politècnica de Catalunya per a conèixer els seus procediments i aplicatius informàtics de gestió patrimonial, i analitzarà la possibilitat de destinar recursos humans i materials a la gestió de patrimoni per a implantar les solucions i millores que conclougui el Grup dins aquest àmbit.*

7. La UB hauria de realitzar una taxació de l'edifici de l'Antiga Fàbrica Can Canela i registrar en la comptabilitat financera l'import taxat de l'edifici i el terreny.

Declaració d'intenció d'actuació, d'actuació ja feta o de disconformitat: *consta registrat un import per a l'edifici i un altre per al terreny, seguint un criteri de repartiment del cost d'adquisició entre sòl i edifici en base a la informació cadastral. Una taxació suposa una despesa addicional, en el context restrictiu actual, que només aportaria un valor afegit a nivell de comptabilitat financera, amb incertesa sobre la seva materialitat.*

8. La UB hauria d'establir els procediments necessaris perquè els moviments en els imports lliurats i retornats com a bestretes al personal es registrin pun-

tualment a la comptabilitat i perquè es realitzin conciliacions periòdiques entre el departament de Tresoreria i el departament de personal.

Declaració d'intenció d'actuació, d'actuació ja feta o de disconformitat: *amb el nou aplicatiu informàtic de gestió integrada de personal PERSEU, aquesta conciliació es preveu realitzar regularment.*

9. La UB hauria de revisar les relacions entre la Universitat i les entitats dependents; ajustar l'activitat d'aquestes al que els correspon d'acord amb el seu objecte fundacional; establir els acords reguladors de les relacions que incloquin la utilització dels serveis de la Universitat per part de les altres entitats i la forma de compensació dels costos produïts, i regularitzar aquells serveis que són propis de la Universitat i que són prestats o gestionats per altres entitats. Cal que s'adoptin les mesures necessàries perquè les operacions amb les entitats dependents es registrin de manera puntual tant a la UB com a les entitats que en depenen.

Declaració d'intenció d'actuació, d'actuació ja feta o de disconformitat: *la Universitat va formar un grup de treball de preus de transferència a 2015, format per representants de totes les entitats significatives del Grup UB, el qual ha avançat en la proposta de possibles solucions de diversos aspectes dels preus de transferència entre entitats del Grup, les quals haurien de ser formulades a l'equip de Govern dintre l'exercici 2017.*

10. La UB hauria d'incloure tots els comptes bancaris dels quals és titular al Compte general de la tresoreria i registrar dins el pressupost les operacions relacionades amb aquests comptes.

Declaració d'intenció d'actuació, d'actuació ja feta o de disconformitat: *S'analitzarà durant l'exercici 2017 aquests comptes i el procediments utilitzats, per tal d'incorporar-los en els procediments generals de la Universitat*

11. Les operacions dels col·legis majors i els seus actius i passius són operacions de la UB i per tant s'haurien de d'incorporar a la comptabilitat de la Universitat de forma puntual i adequada en el moment en què es produeixen.

Declaració d'intenció d'actuació, d'actuació ja feta o de disconformitat: *La UB té previst revisar i elaborar una nova normativa que reguli el funcionament i el règim jurídic dels col·legis majors i residències universitàries pròpies i adscrites.*

12. La UB hauria d'establir procediments que regulin el reconeixement dels ingressos dels cursos de postgrau i la seva liquidació i tancament per tal de garantir que els cursos corresponents es liquidin puntualment, que se'n reconeixin els resultats i s'apliqui la normativa interna en cas de superàvit o dèficit. A més, la gestió dels cursos de postgrau ha d'incloure el seguiment dels ingressos i despeses de tots els cursos, alumnes i hores de docència.

Declaració d'intenció d'actuació, d'actuació ja feta o de disconformitat

La Universitat té previst endegar accions durant l'exercici 2017 orientades a la millora en el procediment de liquidació dels cursos de postgrau, desenvolupant

mecanismes que permetin completar accions d'acord amb les darreres modificacions de les bases d'execució del pressupost en aquest tema.

13. La Universitat hauria de continuar duent a terme un exhaustiu procés de revisió de les despeses per generar estalvis i així millorar l'eficàcia i l'eficiència de la despesa pública, buscar fonts de finançament addicionals que facin possible la reducció del dèficit acumulat i buscar alternatives que permetin reconduir la situació financera de l'FPCB.

Declaració d'intenció d'actuació, d'actuació ja feta o de disconformitat

Estem d'acord en continuar aquesta línia de treball, que hauria de seguir qualsevol Administració Pública

ANNEX

ANNEX D'AL·LEGACIONS SOBRE OBSERVACIONS DE LA MOSTRA D'EXPEDIENTS DE CONTRACTACIÓ ADMINISTRATIVA UB

(LCAP I LCSP)

Observacions sobre els expedients als quals és aplicable la LCSP

De la revisió dels expedients als quals és aplicable la LCSP es desprenen les observacions següents:

- En els expedients 1, 7 i 10 es va superar el termini màxim de dos mesos per a l'adjudicació del contracte des de l'obertura de propostes establert en l'article 145 de la LCSP.
- En els expedients 10 i 14 es va superar el termini de quaranta-vuit dies per a la publicació de l'adjudicació des de la data de formalització del contracte establert en l'article 138 de la LCSP.
- La formalització del contracte de l'expedient 11 no s'ha publicat en el *Butlletí Oficial de l'Estat* com corresponia d'acord amb l'article 138 de la LCSP.
- En els expedients 8 i 10 el lliurament dels equips adquirits es va fer amb retard respecte del termini establert en els contractes.
- En l'expedient 4 la certificació final de les obres es va fer al cap de quatre mesos de la recepció, superant el termini de tres mesos establert per l'article 218 de la LCSP.

Observacions sobre els expedients als quals els és aplicable el TRLCSP

De la revisió dels expedients als quals és aplicable el TRLCSP es desprenen les observacions següents:

- En els expedients 32 i 34 el lliurament dels equips adquirits es va fer amb retard respecte del termini establert en els contractes.
- En l'expedient 27 s'inclou entre els criteris subjectes a judici de valor la presentació de millores amb una ponderació de 24 sobre 100. Aquest criteri es defineix de la forma següent: "Es valorarà l'ofertament d'altres prestacions complementàries, tant pel que fa als béns subministrats com als serveis complementaris. Es valorarà especialment l'ofertament per part del licitador de l'accés a paquets de revistes electròniques d'un editor sense cost addicional al de les revistes actualment subscrietes del mateix, així com l'ofertament de programaris per a la gestió de recursos electrònics." En l'informe de valoració únicament s'han valorat dues millores: accés a bases de dades i paquets de revistes electròniques sense cost addicional (14 punts) i programaris per a la gestió de recursos electrònics (10 punts). La Sindicatura considera que en valorar únicament aquestes dues millores no s'ha respectat el contingut del plec i que hauria estat més adequat establir la puntuació dels dos subcriteris en el plec en aplicació dels principis de transparència i igualtat d'accés dels licitadors al procediment.
- La formalització del contracte de l'expedient 27 no es va publicar ni en el *Butlletí Oficial de l'Estat* ni en el *Diari Oficial de la Unió Europea* quan corresponia fer-ho d'acord amb l'article 154 del TRLCSP.
- En els expedients 17, 20, 23 i 24 es va superar el termini de dos mesos entre l'obertura de proposicions i l'adjudicació establert en l'article 161 del TRLCSP.
- En l'expedient 29 (adjudicat el 28 de maig del 2015) les clàusules del contracte de col·laboració públicoprivada de la primera fase de l'ampliació de la Facultat de Dret no garanteix l'assumpció del risc operacional per part del concessionari perquè les pèrdues potencials en què aquest podria incórrer no són significatives en relació amb el global del contracte. El Comité Técnico de Cuentas Nacionales de la Intervención General del Estado (IGAE) va concloure en un informe del 16 de febrer del 2016 que el risc de disponibilitat és assumit en la seva major part per la UB i, per tant, es considera que l'administració és la propietària econòmica de la infraestructura. El 15 de juny del 2016 la UB va presentar al·legacions a l'informe esmentat.

El fet que es consideri que la UB és la propietària econòmica de la infraestructura implica que els actius derivats del contracte s'hagin de classificar com a actius públics en termes del Sistema Europeu de Comptes (SEC), fet que incrementaria l'endeutament i el dèficit de la UB.

EXP.	REF. EXPEDIENT UB	Unitat	Observació	Al·legacions/manifestacions
1	2011/83: Servei de neteja i desinfecció dels edificis i altres dependències....	Patrimoni i Contractació	- Es va superar el termini màxim de dos mesos per a l'adjudicació del contracte des de l'obertura de propostes establert en l'article 145 de la LCSP.	L'obertura d'ofertes es va realitzar el 31.5.2012, tenint en compte l'elevat nombre d'ofertes rebudes, la distribució en 8 lots, la complexitat de l'anàlisi subjectiu del sobre 2 - que va conduir a un informe tècnic de 90 pàgines - i el fet de coincidir el període de vacances, va fer que el requeriment de documentació a les empreses es fes el dia 7.9.12 per tal de poder dictar resolució d'adjudicació definitiva, i dictar resolució definitiva en data 2.10.12.
4	2011/22: Obres de la primera fase de l'aulari de l'ampliació del Campus de Bellvitge.	Infraestructures i Serveis	- La certificació final d'obres es va fer al cap de 4 mesos de la recepció, superant el termini de 3 mesos establert per l'art. 218 de la LCSP	Atesa la complexitat de les obres no va ser possible fer la certificació final dins el termini legalment establert
7	2011/69: Jardineria	Patrimoni i Contractació	- Es va superar el termini màxim de dos mesos per a l'adjudicació del contracte des de l'obertura de propostes establert en l'article 145 de la LCSP.	S'informarà a la Unitat sobre l'obligació de complir amb els terminis legalment establerts per resoldre l'adjudicació des de la data d'obertura de les ofertes.
8	2011/97: Subministrament d'equipament científic	CCiTUB	- El lliurament dels equips adquirits es va fer amb retard respecte al termini establert en els contractes.	Segons l'informe lliurat pel Director dels CCiTUB el Lot 1 va ser lliurat en termini, i els lots 2 i 3 no per les raons recollides en a l'informe. S'adjunta informe Director dels CCiTUB + escrit adjudicatari IZASA, SA.
10	2011/42: Subministrament a títol d'arrendament amb opció de compra d'equips informàtics	TIC's	- Es va superar el termini màxim de dos mesos per a l'adjudicació del contracte des de l'obertura de propostes establert en l'article 145 de la LCSP. - Es va superar el termini de quaranta-vuit dies per a la publicació de l'adjudicació des de la data de formalització del contracte establert en l'article 138 de la LCSP. - El lliurament dels equips adquirits es va fer amb retard respecte del termini establert en els contractes.	S'adjunta informe emès per Na Montserrat Martínez Guilera Cap Informàtica Personal Àrea TIC Universitat de Barcelona
11	2011/90: Subministrament de tracte successiu i preu unitari de cartuxos de tinta i tòner	Compres	- No s'ha publicat en el Butlletí Oficial de l'Estat com corresponia d'acord amb l'article 138 de la LCSP.	S'informa a la Unitat Promotora una vegada es constata que no va ser publicat.

EXP.	REF. EXPEDIENT UB	Unitat	Observació	Al·legacions/manifestacions
14	2011/71: Contracte d'assegurances per a la cobertura dels riscos de danys al Patrimoni i responsabilitat civil general.	Patrimoni i Contractació	- Es va superar el termini de 48 dies per a la publicació de l'adjudicació des de la data de formalització del contracte establert en l'art. 138 de la LCSP	La pòlissa d'assegurances forma part del contracte, una vegada rebudes es van haver de revisar i es van detectar errors en el redactat de certes cobertures. No es va procedir a publicar fins no disposar de les pòlisses definitives i correctes.
17	2012/38: Servei de manteniment preventiu i correctiu dels serveis del ram de paleta...	Patrimoni i Contractació	- Es va superar el termini de 2 mesos entre l'obertura de les proposicions i l'adjudicació establert en l'art. 161 del TRLCSP.	L'obertura de les ofertes va ser el dia 2/11/2012, la resolució havia de estar signada a data 2/01/2013 i es va signar a data 21/01/2013, es pot justificar aquest endarreriment per la coincidència amb el període de Nadal, que afecta per exemple a la convocatòria dels membres de la Mesa o al comptatge de dies hàbils per aportar documentació requerida a l'adjudicatari.
20	2012/34: Servei de manteniment a tot risc d'aparells elevadors	Patrimoni i Contractació	- Es va superar el termini de 2 mesos entre l'obertura de les proposicions i l'adjudicació establert en l'art. 161 del TRLCSP.	Atès l'elevat nombre d'ofertes rebudes, la distribució en 5 lots, la complexitat de l'anàlisi subjectiu del sobre 2, el fet de haver de demanar aclariments a 10 de les empreses licitadores davant les seves ofertes anormals/desproporcionades, ampliant-se el termini per a l'adjudicació que va portar a emetre l'informe d'acceptació d'aquestes ofertes en data 13/12 Les reunions de la Mesa per proposar adjudicatari una vegada valorat l'informe, atès l'elevat nombre de membres i el calendari, més el requeriment de documentació a les empreses no va ser possible adjudicar fins al 6 de febrer.
23 24	2012/27: Equipament de laboratori per al nou Aulari del Campus de Bellvitge. 2012/28: Subministrament de mobiliari per al nou Aulari del Campus de Bellvitge	Infraestructures i Serveis	- Es va superar el termini de 2 mesos entre l'obertura de les proposicions i l'adjudicació establert en l'art. 161 del TRLCSP.	En ambdós expedients va ser necessari donar audiència al contractista per la justificació de les ofertes anormals/desproporcionades, ampliant-se el termini per a l'adjudicació. D'altra banda la clàusula 4.4. del PCAP deixava constància de que el Consell Social autoritzava aquesta despesa però que quedava condicionada la resolució d'adjudicació a l'existència de crèdit suficient provinent del Pla d'Inversions Universitàries. La confirmació del crèdit la vam tenir al mes de juny. S'adjunta document de Modificació de Crèdit

EXP.	REF. EXPEDIENT UB	Unitat	Observació	Al·legacions/manifestacions
27	2013/53: Subministrament de les publicacions periòdiques subscrietes pel CRAI	CRAI	<p>- S'inclou entre els criteris subjectes a judici de valor la presentació de millors amb una ponderació del 24%. Aquest criteri es defineix de la següent manera:</p> <p>Es valorarà l'ofertament d'altres prestacions complementàries, tant pel que fa als béns subministrats com als serveis complementaris. Es valorarà especialment l'ofertament per part del licitador de l'accés a paquets de revistes electròniques d'un editor sense cost addicional al de les revistes actualment subscrietes del mateix, així com l'ofertament de programaris per a la gestió de recursos electrònics. En l'informe de valoració únicament s'han valorat dues millores: accés a bases de dades i paquets de revistes electròniques sense cost addicional (14 punts) i programaris per a la gestió de recursos electrònics (10 punts).</p> <p>La Sindicatura considera que en valorar únicament aquestes dues millores no s'ha respectat el contingut del plec i que hauria estat més adequat establir la puntuació dels dos subscrietes en el plec en aplicació dels principis de transparència i igualtat d'accés dels licitadors al procediment.</p> <p>- La formalització del contracte no es va publicar ni en el BOE ni en el DOUE quan corresponia fer-ho d'acord amb l'art. 154 del TRLCSP.</p>	<p>TARCCYL 32/2015. La Mesa de contratación puede fijar a posteriori los coeficientes de ponderación de los subcriterios de valoración previstos en los PCAP. No obstante, no puede introducir a posteriori, y con carácter ex novo, subcriterios de valoración no previstos en los PCAP y la puntuación a asignar a los mismos.</p> <p>Respecte a les millores presentades:</p> <p>EBSCO presenta: accés a continguts i programari per a la gestió de subscripcions. És van valorar totes dues.</p> <p>SWETS: Les millores que no es van valorar van ser aquelles que no es poden considerar com a tal: a) Accés a catàlegs d'e-books, per tractar-se només d'un accés a catàleg de llibres; b) estadístiques d'ús, perquè les proporcionen els editors.</p> <p>TELDAN: No es van valorar millores coma ara oferir un servei de qualitat, diversitat de clients, accés al seu catàleg comercial, ja que això no constituïa cap millora sinó un fet intrínsec al servei.</p> <p>S'adjunta pdf de les ofertes de millores</p> <p>S'adjunta pdf dels dos anuncis: adjudicació DOUE i formalització BOE.</p>

EXP.	REF. EXPEDIENT UB	Unitat	Observació	Al·legacions/manifestacions
29	2014/15: CPP	Infraestructures i Serveis	Les Clàusules del contracte de CPP de la primera fase de l'ampliació de la Facultat de Dret no garanteix l'assumpció del risc operacional.	
32	2014/21: Subministrament a títol d'arrendament amb opció de compra de 2.610 equips informàtics	TIC's	El lliurament dels equips adquirits es va fer amb retard respecte al termini establert en els contractes.	S'adjunta informe emès per Na Montserrat Martínez Guilera Cap Informàtica Personal Àrea TIC Universitat de Barcelona
34	2013/27: Subministrament de 12 automòbils a títol d'arrendament per al servei de vehicles de la UB.	Administració Biologia i Ciències de la Terra Servei de vehicles	El lliurament dels equips adquirits es va fer amb retard respecte al termini establert en els contractes.	S'adjunta informe emès per Na Montserrat Gorrís Administradora de Centre de Biologia i Ciències de la Terra

Relació de documents annexats:

ANNEX 1	EXP. 8	Escrit director dels CCITUB.
ANNEX 2	EXP. 10	Escrit Cap Informàtica Personal Àrea TIC's
ANNEX 3	EXP. 23 i 24	MC confirmació existència crèdit que aixeca la suspensió per poder dictar resolució d'adjudicació
ANNEXOS 4,5,6,7 i 8	EXP. 27	Relació de millores presentades per les 3 empreses licitadores i anuncis publicats al DOUE i al BOE.
ANNEX 9	EXP. 32	Escrit Cap Informàtica Personal Àrea TIC's
ANNEX 10	EXP 34	Escrit Administradora de Centre de Biologia i Ciències de la Terra.

ANNEX 1



Dr. José Ramón Seoane, director dels Centres Científics i Tecnològics,

FAIG CONSTAR

Que hem rebut coneixement de les observacions sobre expedients sotmesos a l'aplicació de la LCSP, expedient 8, 2011/97 Subministrament d'equipament científic, en relació que el lliurament dels equips adquirits es va fer amb retard respecte el termini establert en els contractes.

Que havent examinat el contracte administratiu 2011/97, observem que els béns objecte de l'expedient de contractació de subministrament es va constituir en tres lots.

Que el Lot número 1, pel qual es va adjudicar a l'empresa IZASA, SA el subministrament d'una microsonda electrònica JXA-8230, en la clàusula quarta del contracte administratiu de data 10 d'agost de 2012, es descrivia que el bé objecte es subministraria en el termini màxim d'un any a comptar des de la data d'adjudicació del contracte. La data d'adjudicació va ser el 23/07/2012 i el bé en qüestió es va subministrar el 01/06/2013 segons es desprèn dels documents que obren en l'expedient, per tant, en aquest lot el subministrament es va efectuar dins el termini indicat en el contracte.

Que el Lot número 2, pel qual es va adjudicar a l'empresa IZASA, SA, el subministrament d'un Microscopi de Rastreig d'Emissió de camp FESEM amb espectròmetre de catodoluminescència CL-SEM, en la clàusula quarta del contracte administratiu de data 10 d'agost de 2012, es descrivia que el bé objecte es subministraria en el termini màxim de set mesos a comptar des de la data d'adjudicació del contracte. La data d'adjudicació va ser el 23/07/2012 i el bé en qüestió es va subministrar el 20/06/2013 segons es desprèn dels documents que obren en l'expedient, per tant, en aquest lot el subministrament es va efectuar fora del termini indicat en el contracte.

Que el Lot número 3, pel qual es va adjudicar a l'empresa IZASA, SA, el subministrament d'una càmera digital per al microscopi electrònic de transmissió JEOL 1010, en la clàusula quarta del contracte administratiu de data 10 d'agost de 2012, es descrivia que el bé objecte es subministraria en el termini màxim de dos mesos a comptar des de la data d'adjudicació del contracte. La data d'adjudicació va ser el 23/07/2012 i el bé en qüestió es va subministrar el 18/12/2012 segons es desprèn dels documents que obren en l'expedient, per tant, en aquest lot el subministrament es va efectuar fora del termini indicat en el contracte.

Que en relació la demora dels equips (lots 2 i 3) i segons es desprèn de l'escrit emès per l'empresa adjudicatària que adjuntem, va ser conseqüència del col·lapse sofert en la fàbrica de producció, així com el posterior transport i revisió d'aduanes, que varen fer augmentar el temps de lliurament previst inicialment.

La qual cosa signo als efectes oportuns a Barcelona, 8 de març de 2017



ANNEX 2

RESPOSTA A LES OBSERVACIONS DE L'EXPEDIENT 10 (2011/42) SUBMINISTRAMENT A TÍTOL D'ARRENDAMENT AMB OPCIÓ DE COMPRA D'EQUIPS INFORMÀTICS RECOLLIDES EN EL PROJECTE D'INFORME DE LA SINDICATURA DE COMPTES 2011-2014

En referència a les observacions sobre expedient 10 (2011/42) sotmès a l'aplicació de la LCSP com a cap d'Informàtica Personal de l'Àrea TIC, EXPOSO:

En relació a, el lliurament dels equips adquirits es va fer amb retard respecte al termini establert en els contractes:

1. Els contractes corresponents als dos lots es van signar el 13/02/2012. Segons les clàusules 5ena del PPA i PPT la data límit per l'inici del lliurament dels equips era de 30 dies naturals des de la data de signatura del contracte (14/03/2012) i el termini per a desplegar els 338 equips del Lot 1 (R27) adjudicat a APD era de 25 laborables una vegada iniciat el desplegament i de 25 dies laborables pels 550 equips del Lot 2 (R28) adjudicat a SEMIC.
2. En el cas del Lot 1 (R27), el 08/03/2012 APD va proposar per causes motivades per problemes de subministrament el canvi del teclat CHERRY presentat a la mostra per un teclat APD. El teclat estava homologat per la FNMT però no pel CatCert. Aquest teclat complia amb els requeriments del PPT, i tot i no ser condició la certificació del CatCert, la UB va considerar oportú demanar la certificació del teclat al Cat Cert i es va acordar amb APD ajornar el desplegament dels equips a obtenir la certificació.
3. La certificació del teclat APD per part del CatCert es va endarrerir fins el 23/04/2012, això va provocar que el lliurament de la imatge màster no fos viable fins el 04/05/2012 i que l'inici del desplegament dels equips no comencés fins el 08/05/2012.
4. Segons els terminis establerts en el contracte el termini d'APD per desplegar els 338 equips del Lot 1 hauria d'haver estat el 05/06/2012. La coincidència del desplegament amb la fi del curs acadèmic va dificultar la concertació de les cites de APD amb el PDI de la UB allargant el desplegament fins el 16/07/2012.
5. Els motius pels quals els terminis de inici de lliurament i posterior desplegament van ser superiors als fixats en el contracte no són imputables a APD i es va considerar que no eren aplicables penalitzacions per aquest motiu.
6. En el cas del Lot 2 (R28), fins els 13/03/2012 (un dia abans del termini per iniciar el desplegament) l'Àrea TIC no va lliurar a SEMIC les dades necessàries per fer el desplegament (relació d'usuaris i imatge màster a replicar en els equips). El pilot inicialment previst pel 14/03/2012 es va endarrerir fins el 26/03/2012.
7. Davant la dificultat de SEMIC per poder garantir el desplegament del pilot la setmana del 26 de març amb la vaga general convocada pel 29/03/2012 es va

acordar amb SEMIC ajornar una vegada més l'inici del desplegament fins el 10/04/2012 just després de la Setmana Santa.

8. La data final pactada per inici del desplegament del Lot 2 (R29) va ser el 10/04/2012. Segons els terminis establerts en el contracte el termini de SEMIC per desplegar els 550 equips del LOT2 hauria d'haver estat el 15/05/2012.
9. La major part dels equips del Lot 2 (R28) estaven destinats a PDI. Pel lliurament dels equips era necessària la presència del professor. Coincidint amb el final del curs acadèmic, SEMIC va tenir dificultats per a concertar les cites amb els professors i a 15/05/2012, quedaven equips pendents de la concertació de cita o amb cita aplaçada a finals de maig. La data final de lliurament va ser el 30/05/2012 fora dels terminis previstos en els PPT.
10. Els motius pels quals l'inici de lliurament van ser superiors als fixats en el contracte no són imputables a SEMIC i es va considerar que no eren aplicables penalitzacions per aquest motiu formalitzant l'acceptació dels equips el 01/05/2012.

En relació, a el termini màxim de 2 mesos per a l'adjudicació del contracte des de l'obertura de les propostes establert en l'art. 145 de la LCSP:

1. L'obertura del sobre B va tenir lloc el 26/07/2011 i la publicació de l'adjudicació es va formalitzar el 18/01/202.
2. La revisió de les ofertes es va realitzar just abans del tancament per vacances d'estiu i fins a 1rs de setembre no es van poder iniciar les proves tècniques per validar els requeriments sol·licitats als PPT.
3. El volum total de propostes a valorar va ser de 6 pel Lot 1 (R27) i 8 pel Lot 2 (R28).
4. L'exhaustivitat de les proves i el volum de propostes a valorar, va allargar el termini de valoració de les mostres fins el 20/10/2011 data en que es va lliurar l'informe a la Mesa de Contractació per la seva valoració.
5. L'endarreriment en les valoracions dels equips va ser una de les causes que va provocar que es superés el termini per l'adjudicació dels contractes.

Barcelona, 8 de març de 2017

Montserrat Martínez Guilera
Cap Informàtica Personal
Àrea TIC
Universitat de Barcelona

ANNEX 3



Modificació de crèdit

Exercici 2013

Entidad CP	UB	Nº referència	200016339
Exercici document	2013	Classe document	MC
Data document	17/06/2013	Operació	TRAN
Data comptabilització	17/06/2013	Classe Pressupost	TRA2
Versió	0	Estat	Comptabilitzat
Creador	00034445	Nº expedient	1000011423
Descripció	DISTRIB. PIU ANUALITAT 2013. AULARI BELLVITGE		

Aplicació pressupostària i import

Línea	Any	Centre Gestor	Pos. Pressup.	Fons	Prog. Pressup	Import	Text
000001	2013	37080001485000	D/69900000/C2013A/G00	G1INZ699A	INZ699A9	-2.194.986,38	INVERSIONS P.Q. NO DISTRIB.
000002	2013	37080001485000	D/611000100/C2013A/G00	G1INZ614A	INZ614A1	1.618.915,49	DISTRIB. PIU ANUALITAT 2013
000003	2013	37080001485000	D/613000100/C2013A/G00	G1INZ614A	INZ614A1	8.488,94	DISTRIB. PIU ANUALITAT 2013
000004	2013	37080001485000	D/640000100/C2013A/G00	G1INZ614A	INZ614A1	301.272,61	DISTRIB. PIU ANUALITAT 2013
000005	2013	37080001485000	D/660000200/C2013A/G00	G1INZ614A	INZ614A1	266.309,34	DISTRIB. PIU ANUALITAT 2013
						Total Receptor	2.194.986,38
						Total Emissor	-2.194.986,38

Dades de sistema

Usuari 00021402
 Data creació 07/03/2017
 Nº referència 200016339

ANNEXOS 4, 5, 6, 7, 8



ÍNDICE DE LA MEMORIA DE MEJORAS Y SERVICIOS COMPLEMENTARIOS DE LA EMPRESA EBSCO SUBSCRIPTION SERVICES ESPAÑA SL. PARA PARTICIPAR EN LA CONTRATACIÓN, POR PROCEDIMIENTO ABIERTO, DEL SUMINISTRO DE PUBLICACIONES PERIÓDICAS SUSCRITAS POR EL CENTRO DE RECURSOS PARA EL APRENDIZAJE Y LA INVESTIGACIÓN (CRAI) DE LA UNIVERSITAT DE BARCELONA PARA LOS AÑOS 2014 Y 2015

1. Desarrollos de automatización con su sistema de gestión de biblioteca	2
2. Productos y recursos adicionales.....	4
2.1. Bases de datos en EBSCOhost®	4
2.2. Paquetes de revistas electrónicas	4
2.3. Libros electrónicos	5
2.4. EBSCO Open Access.....	6
3. Plataformas y programas de gestión de recursos electrónicos.....	8
3.1. EBSCOhost® E-Journals Database – Sistema de Acceso a Revistas Electrónicas y Sumarios.....	8
3.2. EBSCOhost® 2.0 - Plataforma para la integración de bases de datos, revistas electrónicas y libros electrónicos	10
3.3. EBSCONET® Usage Consolidation.....	11

SWETS

Swets Simplifies

Universitat de Barcelona
 CRAI Administració
 Baldri Reixac, 2
 08028 Barcelona

Nº Expediente: 2013/53

7. RELACIÓN DE MEJORAS Y SERVICIOS DE VALOR AÑADIDO**CUADRO RESUMEN DE LAS MEJORAS OFRECIDAS****7.1 ACS SYMPOSIUM SERIES ONLINE**

- **CONDICIÓN:** Resultar adjudicatarios de los lotes 3 y 4

7.2 COLECCIÓN EBOOKS SPRINGER "MATHEMATICS & STATISTICS COLLECTION" o similar

- **CONDICIÓN:** Resultar adjudicatarios de los 5 lotes

7.3 SELECTION SUPPORT: ESTADÍSTICAS DE PRECIO Y USO PARA LA EVALUACIÓN DE SU COLECCIÓN.**7.4 SWETSWISE ONLINE CONTENT: PORTAL DE ACCESO A PUBLICACIONES ELECTRÓNICAS****7.5 ACCESO A CATÁLOGO DE EBOOKS**



MEJORAS

D. _____, mayor de edad, con DNI nº _____, en nombre y representación de la empresa **Teldan Information Systems Ltd.**, entidad con domicilio social en Edificio Torre BSR 1 de la Calle Ben Gurion 2, Ramat Gan, Israel y C.I.F. nº _____, 51-102432-5

DECLARA:

En relación a la oferta presentada, detallamos las mejoras ofertadas sobre las Prescripciones técnicas solicitadas:

1.- Prestaciones complementarias tanto en cuanto a los bienes Suministrados como a los servicios Complementarios.

- Acceso a nuestro catálogo comercial de más de 285.000 títulos de todo el mundo.
- Convenios por grandes cantidades con las bibliotecas.
- Envíos por carga aérea desde diversos países. Impresos
- Capacitación en información sobre temas concenientes.
- Sistema online de manejo de los pedidos **WEBVISION**.
- Sistemas sofisticados de manejo al acceso de revistas electrónicas e impresas **TDnet**
- Productos adicionales bajo condiciones especiales: Publicaciones electrónicas, CD-ROMs, bases de datos online, software, etc.

Un Servicio de Calidad

- Representación local y contacto día a día.
- Amplia experiencia
- * Más de 35 años de experiencia suministrando suscripciones para publicaciones de todo el mundo.

Diversidad de países.

- * Clientes en decenas de países en todo el mundo.

Diversidad de clientes.

- * Cientos de universidades, instituciones terciarias, bibliotecas y centros de información, industria de alta tecnología, hospitales, oficinas gubernamentales, unidades de defensa, instituciones de investigación y desarrollo, y muchos otros.

Subsidiarias.

- * Representantes y puntos de embarque en más de quince países. Impresos

2 Ben Gurion St. 12th Floor Ramat Gan 52573 Israel Mail: PO.Box 18094 TelAviv 61180 Israel
T: +972-3-6117500 F: +972-3-6117501 dan@teldan.com www.teldan.com



V. Anuncios

A. Anuncios de licitaciones públicas y adjudicaciones

UNIVERSIDADES

7196 *Anuncio de la Universidad de Barcelona sobre formalización de contrato de suministro de publicaciones periódicas para las bibliotecas del CRAI.*

1. Entidad adjudicadora:

- a) Organismo: Universidad de Barcelona.
- b) Dependencia que tramita el expediente: Centre de Recursos per a l'Aprenentatge i la Investigació.
- c) Número de expediente: 2013/53.
- d) Dirección de Internet del perfil del contratante: <https://seu.ub.edu>.

2. Objeto del contrato:

- a) Tipo: Suministro.
- b) Descripción: Publicaciones periódicas suscritas por las bibliotecas del CRAI.
- c) Lote: 5
- d) CPV (Referencia de Nomenclatura): 22211000
- g) Medio de publicación del anuncio de licitación: Diario Oficial de la Unión Europea, y Boletín Oficial del Estado.
- h) Fecha de publicación del anuncio de licitación: 30 de julio de 2013, y 7 de agosto de 2013.

3. Tramitación y procedimiento:

- a) Tramitación: Ordinaria.
- b) Procedimiento: Abierto.

5. Presupuesto base de licitación. Importe total: No se determinaba presupuesto máximo.

6. Formalización del contrato:

- a) Fecha de adjudicación: 25 de noviembre de 2013.
- b) Fecha de formalización del contrato: 2 de diciembre de 2013.
- c) Contratista: Lotes 1, 2, 3 y 4: EBSCO Subscription Services España, SLU. Lote 5: Swets Information Services B.V.
- d) Importe o canon de adjudicación: Importe neto: Lotes 1, 2, 3 y 4: 725.313,13 euros. Lote 5: 43.235,33 euros. Importe total: Lotes 1, 2, 3 y 4: 806.744,82 euros. Lote 5: 47.754,28 euros.

Barcelona, 3 de febrero de 2014.- El Rector de la Universidad de Barcelona, Dídac Ramírez i Sarrió.

D: A140008394-1

cve: BOE-B-2014-7196

Contrato de sumini... - 40934-2014

06/02/2014 S26 Estados miembros - Contrato de suministros - Contratos adjudicados - Procedimiento abierto

I.II.IV.V.VI.

España-Barcelona: Revistas especializadas

2014/S 026-040934

Anuncio de adjudicación de contrato

Suministros

Directiva 2004/18/CE

Apartado I: Poder adjudicador

I.1) Nombre, direcciones y punto(s) de contacto

Universitat de Barcelona. CRAI

Baldiri Reixac, 2

A la atención de: Neus Jané

08028 Barcelona

ESPAÑA

Teléfono: +34 934029066

Correo electrónico: neusjane@ub.edu

Fax: +34 934034491

Direcciones Internet:

Dirección del poder adjudicador: <http://www.bib.ub.edu/crai/licitacions-i-concursos/>

I.2) Tipo de poder adjudicador

Organismo de Derecho público

I.3) Principal(es) actividad(es)

Educación

I.4) Adjudicación del contrato en nombre de otros poderes adjudicadores

El poder adjudicador realiza su adquisición en nombre de otros poderes adjudicadores: no

Apartado II: Objeto del contrato

II.1) Descripción

II.1.1) Denominación del contrato

Suministro de las publicaciones periódicas suscritas por las bibliotecas del CRAI de la Universitat de Barcelona para los años 2014 y 2015.

II.1.2) Tipo de contrato y emplazamiento de las obras, lugar de entrega o de ejecución

Suministros

Código NUTS

II.1.3) Información sobre el acuerdo marco o el sistema dinámico de adquisición

II.1.4) Breve descripción del contrato o la adquisición (o adquisiciones)

ANNEX 9

RESPOSTA A LES OBSERVACIONS DE L'EXPEDIENT 32 (2014/21) SUBMINISTRAMENT A TÍTOL D'ARRENDAMENT AMB OPCIÓ DE COMPRA DE 2.610 EQUIPS INFORMÀTICS RECOLLIDES EN EL PROJECTE D'INFORME DE LA SINDICATURA DE COMPTES 2011-2014

En referència a les observacions sobre Expedient 32 (2014/21) sotmès a l'aplicació del TRLCSP com a cap d'Informàtica Personal de l'Àrea TIC, EXPOSO:

1. Els contractes corresponents als dos lots es van signar el 15/12/2014. Els dos lots van ser adjudicats a BULL. Segons les clàusules 5èna del PPA i PPT la data límit per l'inici del lliurament dels equips era de 15 dies naturals des de la data de signatura del contracte (30/12/2014) i el termini per a desplegar els 1.005 equips del Lot 1 (R29) era de 30 laborables una vegada iniciat el desplegament i de 50 dies laborables pels 1.592 equips del Lot 2 (R30).
2. El 19/12/2014 comença el tancament per vacances de Nadal a la UB que no finalitza fins el 07/01/2015. Sent totalment inhàbils aquest dies per al lliurament dels equips per part de BULL per a la preparació de les imatge màster. Els equips no es van lliurar fins el 08/01/2015.
3. En el cas del Lot 1 (R29) el desplegament es va iniciar el 15/01/2015 i va finalitzar el 08/02/2015 en un termini inferior als 30 dies laborables previstos en els PPT
4. Els motius pels quals l'inici de lliurament dels 1.005 equips del Lot 1 (R29) va ser superior al fixat en el contracte no són imputables a BULL i es va considerar que no eren aplicables penalitzacions per aquest motiu, formalitzant l'acceptació dels equips el 09/02/2015.
5. En el cas del Lot 2 (R30), fins el 21/01/2015 l'Àrea TIC no va lliurar a BULL les dades necessàries per iniciar el desplegament (destinatari dels equips i imatge màster). El pilot que marcava l'inici del desplegament es va començar el 29/01/2015.
6. D'acord amb els terminis fixats en els PPT, BULL disposava de 50 dies laborables per fer el desplegament del Lot 2 (R30) sent el termini segons el termes del contracte el 19/04/2015. Cal tenir en compte durant la Setmana Santa del 2015 hi va haver tancament i no es poden considerar dies laborables.
7. La major part dels equips del Lot 2 (R30) estaven destinats a PDI. Pel lliurament dels equips era necessària la presència del professor. A 19/04/2015 quedaven encara equips pendents de instal·lació amb cita aplaçada a la segona quinzena d'abril. La data final de lliurament va ser el 30/04/2015 fora dels terminis previstos en els PPT.

8. Els motius pels quals els terminis de inici de lliurament i posterior desplegament van ser superiors als fixats en el contracte no són imputables a BULL i es va considerar que no eren aplicables penalitzacions per aquest motiu, formalitzant l'acceptació dels equips el 01/05/2015.

Barcelona, 8 de març de 2017

Montserrat Martínez Guilera
Cap Informàtica Personal
Àrea TIC
Universitat de Barcelona

ANNEX 10



UNIVERSITAT DE
BARCELONA

Administració de Biologia i Geologia

Avinguda Diagonal, 643
08028 Barcelona

Tel. +34 934 021 020
Fax +34 933 307 157

Munsa Gorris Galtés, Administradora de Biologia/Ciències de la Terra de la Universitat de Barcelona,

INFORMA

Que, en relació al *Contracte de subministrament, a títol d'arrendament, de 12 vehicles per al Servei de Vehicles de la Universitat de Barcelona* (número d'expedient 2014/27), la data prevista per a l'inici del contracte era l'01/09/14.

Que, per raons alienes a la Universitat de Barcelona (UB), els 12 vehicles no van ser lliurats en la data exacta que s'havia previst sinó que es van anar lliurant per trameses des del dia 02/09/14 fins el dia 23/10/14.

Les raons que, en el seu moment, l'empresa adjudicatària del contracte (Arval Service Lease) va donar a la UB es van referir, per una banda, al lliurament tardà dels vehicles, que venien de fàbrica de fora de la península, per part dels concessionaris corresponents (Peugeot i Mitsubishi) i, per una altra banda, als dies addicionals que es van haver de necessitar, un cop rebuts a Barcelona, per gestionar totes les matriculacions i les ITV obligatòries que van haver de passar aquest tipus de vehicles (furgonetes i tot terreny).

Per tot això, la UB va haver d'acordar amb l'empresa adjudicatària que la data d'inici del contracte s'endarrerís uns dies i, per no distorsionar el funcionament del Servei de Vehicles, la UB va sol·licitar unes furgonetes de substitució mentre no arribaven les definitives, furgonetes que efectivament van donar el servei sense cap incidència.

Es va optar per aquest acord, àgil i amistós entre ambdues parts i, per aquesta raó, no es va tramitar cap resolució específica de modificació de dates d'inici de la contractació.

I, perquè així consti, signo aquest informe a data 8 de març de 2017.

5.2. TRACTAMENT DE LES AL·LEGACIONS

Les al·legacions formulades han estat analitzades i valorades per la Sindicatura de Comptes. Com a conseqüència de la segona al·legació referida a l'expedient 27 de contractació s'ha eliminat un paràgraf de l'apartat 2.8.

La resta del projecte d'informe no s'ha modificat perquè s'entén que les al·legacions són explicacions que confirmen la situació descrita inicialment o perquè no es comparteixen els judicis que s'hi exposen.

